

REPÚBLICA DEL PERÚ

AGENCIA DE PROMOCIÓN DE LA INVERSIÓN PRIVADA

**COMITÉ DE PROINVERSIÓN EN PROYECTOS DE INFRAESTRUCTURA VIAL,
INFRAESTRUCTURA FERROVIARIA E INFRAESTRUCTURA AEROPORTUARIA-
PRO INTEGRACIÓN**

Pro Inversión

**CONTRATO DE CONCESIÓN DE LA AUTOPISTA DEL SOL TRAMO
TRUJILLO-SULLANA**

CONCORDANCIAS

ADENDAS	INTERPRETACIONES	LAUDOS ARBITRALES	TRATO DIRECTO
Adenda N° 1 (08.01.16)	Resolución de Consejo Directivo N° 035-2012-CD-OSITRAN		Acta de Trato Directo (01.03.2011)
Adenda N° 2 (23.12.16)			Acta de Fin de Trato Directo (18.01.2013)
			Acta de Acuerdo de Fin de Trato Directo (24.05.2017)

El presente texto ha sido actualizado como material de consulta, por lo cual únicamente tiene carácter referencial.

Las Actas de Trato Directo se incluyen en tanto las mismas han sido suscritas por las partes lo que no implica la validación de éstas o la realización de un análisis de legalidad por parte del Regulador.

INDICE

CAPÍTULO I: ANTECEDENTES Y DEFINICIONES	8
Antecedentes	8
Definiciones	9
1.9.1 <u>Acreeedores Permitidos</u>	9
1.9.2 <u>Acta de Aceptación de las Obras</u>	10
1.9.3 <u>Acta Integral de la Entrega de los Bienes</u>	10
1.9.4 <u>Acta de Entrega Parcial de los Bienes</u>	10
1.9.5 <u>Acta de Reversión de los Bienes</u>	10
1.9.6 <u>Adjudicatario</u>	11
1.9.7 <u>Agencia de Promoción de la Inversión Privada - PROINVERSION</u>	11
1.9.8 <u>Año Calendario</u>	11
1.9.9 <u>Año de la Concesión</u>	11
1.9.10 <u>Área de la Concesión</u>	11
1.9.11 <u>Área de Servicios Opcionales</u>	11
1.9.12 <u>Autoridad Ambiental Competente</u>	11
1.9.13 <u>Autoridad Gubernamental</u>	11
1.9.14 <u>Bases</u>	11
1.9.15 <u>Bienes de la Concesión</u>	12
1.9.16 <u>Bienes Reversibles</u>	12
1.9.17 <u>Bienes no Reversibles</u>	12
1.9.18 <u>Caducidad de la Concesión o Caducidad</u>	12
1.9.19 <u>Calzada, Calzada Actual</u>	12
1.9.20 <u>Comité de Aceptación de Obras</u>	12
1.9.21 <u>CONCEDENTE</u>	12
1.9.22 <u>Concesión</u>	12
1.9.23 <u>CONCESIONARIO</u>	13
1.9.24 <u>Concurso</u>	13
1.9.25 <u>Conservación</u>	13
1.9.26 <u>Conservación Vial</u>	13
1.9.27 <u>Conservación Vial Periódica</u>	13
1.9.28 <u>Conservación Vial Rutinaria</u>	13
1.9.29 <u>Construcción</u>	13
1.9.30 <u>Constructor</u>	14
1.9.31 <u>Contrato de Concesión o Contrato</u>	14
1.9.32 <u>Derecho de Vía</u>	14
1.9.33 <u>Día</u>	14
1.9.34 <u>Día Calendario</u>	14
1.9.35 <u>Dólar o Dólar Americano o US\$</u>	14
1.9.36 <u>Emergencia(s) Vial(es)</u>	14
1.9.37 <u>Empresa Afiliada, Matriz Subsidiaria o Vinculada:</u>	14
1.9.38 <u>Empresa Bancaria</u>	15
1.9.39 <u>Endeudamiento Garantizado Permitido</u>	15
1.9.40 <u>Especificaciones Socio Ambientales</u>	15
1.9.41 <u>Estudio de Impacto Ambiental (EIA)</u>	15
1.9.42 <u>Estudio Definitivo de Ingeniería</u>	15
1.9.43 <u>Expediente Técnico</u>	16
1.9.44 <u>Explotación</u>	16

1.9.45	Fecha de fin de la Concesión.....	16
1.9.46	Fecha de Inicio de la Explotación.....	16
1.9.47	Fecha de Suscripción del Contrato	16
1.9.48	Garantía Bancaria.....	16
1.9.49	Garantía de Fiel Cumplimiento de Construcción de Obras	16
1.9.50	Garantía de Fiel Cumplimiento del Contrato de Concesión	16
1.9.51	IGV.....	16
1.9.52	Índices de Serviciabilidad.....	16
1.9.53	Informe de Avance de Obras	17
1.9.54	Ingreso Mínimo Anual Garantizado (IMAG)	17
1.9.55	Inventarios	17
1.9.56	Leyes y disposiciones Aplicables	17
1.9.57	LIBOR.....	17
1.9.58	MTC.....	17
1.9.59	Normas Regulatorias.....	18
1.9.60	Obra	18
1.9.61	Obras Adicionales	18
1.9.62	Obras de Construcción a cargo del CONCESIONARIO.....	18
1.9.63	Obras Obligatorias	18
1.9.64	Operación.....	18
1.9.65	Pago por Derecho de Concesión.....	18
1.9.66	Parte.....	18
1.9.67	Partes	18
1.9.68	Participación Mínima	18
1.9.69	Pasivo Ambiental	19
1.9.70	Peaje.....	19
1.9.71	Plazo de la Concesión.....	19
1.9.72	Programa de Ejecución de Obras (PEO).....	19
1.9.73	Puesta a Punto	19
1.9.74	Reglamento.....	19
1.9.75	REGULADOR.....	19
1.9.76	Segunda Calzada a cargo del CONCESIONARIO	19
1.9.77	Servicio.....	20
1.9.78	Servicios Obligatorios.....	20
1.9.79	Servicios Opcionales	20
1.9.80	Socio Estratégico.....	20
1.9.81	Sub- Tramo(s).....	20
1.9.82	Tarifa(s)	20
1.9.83	Tarifa Diferenciada.....	20
1.9.84	Tasa de Costo de Deuda.....	20
1.9.85	Tipo de Cambio	20
1.9.86	Toma de Posesión	21
1.9.87	Tramo(s) de la Concesión.....	21
1.9.88	Transitabilidad	21
1.9.89	TUO	21
1.9.90	UIT.....	21
1.9.91	Usuarios	21
1.9.92	Vehículo Ligero	21
1.9.93	Vehículo Pesado.....	21

CAPÍTULO II: OBJETO, MODALIDAD Y CARACTERES 21

MODALIDAD	22
CARACTERES	22
CAPÍTULO III: EVENTOS A LA FECHA E SUSCRIPCIÓN DEL CONTRATO	23
DECLARACIONES DEL CONCESIONARIO	23
OBLIGACIONES DEL CONCESIONARIO A LA FECHA DE SUSCRIPCIÓN DEL CONTRATO	27
OBLIGACIONES DEL CONCEDENTE A LA FECHA DE SUSCRIPCIÓN DEL CONTRATO	29
CIERRE FINANCIERO	30
CAPÍTULO IV: PLAZO DE LA CONCESIÓN	31
PLAZO	31
SUSPENSIÓN DE PLAZO	31
AMPLIACIÓN DEL PLAZO	31
CAPÍTULO V: RÉGIMEN DE BIENES	31
ÁREAS DE TERRENO COMPRENDIDAS EN EL ÁREA DE LA CONCESIÓN Y DERECHO DE VIA	32
ENTREGA DEL ÁREA DE LA CONCESIÓN Y DERECHO DE VIA	33
ENTREGA DE BIENES REVERSIBLES	34
TOMA DE POSESIÓN	34
FINES DEL USO DE LOS BIENES REVERSIBLES	34
OBLIGACIONES DEL CONCESIONARIO RESPECTO DE LOS BIENES REVERSIBLES	34
DEVOLUCIÓN DE LOS BIENES REVERSIBLES	36
DE LOS BIENES NO REVERSIBLES	37
DE LAS SERVIDUMBRES	37
DEFENSAS POSESORIAS	38
CAPÍTULO VI: EJECUCIÓN DE OBRAS	39
DESCRIPCIÓN DE LAS OBRAS	39
SUPERVISIÓN, SEGUIMIENTO Y CONTROL DE LAS OBRAS	39
DE LOS ESTUDIOS DEFINITIVOS DE INGENIERÍA E IMPACTO AMBIENTAL PARA LAS OBRAS DE CONSTRUCCIÓN A CARGO DEL CONCESIONARIO	39
OBLIGACIONES DEL CONCESIONARIO	42
LIBRO DE OBRA Y LIBRO DE SUGERENCIAS Y RECLAMOS	42
PROGRAMA DE EJECUCIÓN DE LAS OBRAS	42
INICIO DE EJECUCIÓN DE OBRAS	43
CIRCULACIÓN DEL TRÁNSITO DURANTE LA EJECUCIÓN DE OBRAS	44
ACEPTACIÓN DE LAS OBRAS	45
OBRAS ADICIONALES	46
OBRAS ADICIONALES EJECUTADAS POR EL CONCESIONARIO POR MUTUO ACUERDO ENTRE LAS PARTES	47

OBRAS ADICIONALES EJECUTADAS DIRECTAMENTE POR EL CONCEDENTE	47
COMPROMISO DE CONTRATAR MANO DE OBRA LOCAL PAARA LA EJECUCIÓN DE OBRAS	48
CAPÍTULO VII: DE LA CONSERVACIÓN	48
OBLIGACIONES DEL CONCESIONARIO	48
SUPERVISIÓN, SEGUIMIENTO Y CONTROL DE CONSERVACIÓN	49
PLANES DE CONSERVACIÓN	49
EMERGENCIA VIAL	49
INFORMACIÓN	50
CAPÍTULO VIII: EXPLOTACIÓN DE LA CONCESIÓN.....	53
DERECHOS Y DEBERES DEL CONCESIONARIO.....	53
ORGANIZACIÓN DE LOS SERVICIOS	53
SUPERVISIÓN, SEGUIMIENTO Y CONTROL DE LA EXPLOTACIÓN	53
DERECHOS Y RECLAMOS DE LOS USUARIOS	54
REGLAMENTOS INTERNOS.....	55
SERVICIOS OPCIONALES.....	57
CAPÍTULO IX: EL PEAJE Y LA TARIFA	57
EL PEAJE Y LA TARIFA	57
CAPÍTULO X: RÉGIMEN ECONÓMICO - FINANCIERO.....	61
MONTO DEL IMAG	61
PROCEDIMIENTO DE RECONOCIMIENTO DEL IMAG.....	62
OTROS INGRESOS.....	63
PAGOS DEL CONCESIONARIO POR CONCEPTO DE SUPERVISIÓN, SEGUIMIENTO Y CONTROL DE OBRAS.....	63
EQUILIBRIO ECONÓMICO-FINANCIERO.....	64
REGIMEN TRIBUTARIO DE LA CONCESIÓN.....	66
CAPÍTULO XI: GARANTÍAS.....	66
GARANTÍA DEL CONCEDENTE	66
GARANTÍAS A FAVOR DEL CONCEDENTE	66
EJECUCIÓN DE LAS GARANTÍAS	68
GARANTÍAS A FAVOR DE LOS ACREEDORES PERMITIDOS.....	69
CAPÍTULO XII: RÉGIMEN DE SEGUROS Y RESPONSABILIDAD DEL CONCESIONARIO	72
APROBACIÓN.....	72
COMUNICACIÓN.....	75
VIGENCIA DE LAS PÓLIZAS	76
DERECHO DEL CONCEDENTE A ASEGURAR	76
RESPONSABILIDAD DEL CONCESIONARIO.....	76
OTRAS RESPONSABILIDADES Y OBLIGACIONES DEL CONCESIONARIO	77
OBLIGACIÓN DEL CONCEDENTE.....	77
CAPÍTULO XIII: CONSIDERACIONES SOCIO AMBIENTALES.....	77

OBLIGACIONES SOCIO AMBIENTALES DEL CONCESIONARIO	77
DOCUMENTACIÓN AMBIENTAL DEL CONTRATO	78
ESTUDIO DE IMPACTO AMBIENTAL.....	78
ESPECIFICACIONES SOCIO AMBIENTALES PARA LAS ETAPAS DE CONSTRUCCIÓN Y EXPLOTACIÓN	79
TRATAMIENTO DE SOBRECOSTOS POR MEDIDAS AMBIENTALES NO CONTEMPLADAS EN EL CONTRATO.....	82
 SECCION XIV: RELACIONES CON SOCIOS, TERCEROS Y PERSONAL.....	 82
 CLÁUSULAS EN CONTRATOS	 83
RELACIONES DE PERSONAL.....	83
RELACIONES CON EL SOCIO ESTRATÉGICO.....	84
 CAPÍTULO XV: COMPETENCIAS ADMINISTRATIVAS	 85
 DISPOSICIONES COMUNES	 85
 COMPETENCIAS Y FACULTADES DEL REGULADOR.....	 86
DE LA FUNCIÓN DE SUPERVISIÓN, SEGUIMIENTO Y CONTROL.....	87
DE LA FUNCIÓN SANCIONADORA.....	87
APORTE POR REGULACIÓN	88
 CAPÍTULO XVI: CADUCIDAD DE LA CONCESIÓN	 88
 TÉRMINACIÓN DEL CONTRATO	 88
TÉRMINO POR VENCIMIENTO DEL PLAZO.....	89
TÉRMINO POR MUTUO ACUERDO	89
TÉRMINO POR INCUMPLIMIENTO DEL CONCESIONARIO.....	89
TÉRMINO POR INCUMPLIMIENTO DEL CONCEDENTE	91
TERMINACIÓN POR FUERZA MAYOR O CASO FORTUITO.....	92
VALORIZACIÓN POR CADUCIDAD POR INCUMPLIMIENTO DE CUALQUIERA DE LAS PARTES O DECISIÓN UNILATERAL DEL CONCEDENTE	94
EFFECTOS DE LA TERMINACIÓN	95
 CAPÍTULO XVII: SUSPENSIÓN DE LAS OBLIGACIONES CONTEMPLADAS EN EL PRESENTE CONTRATO.....	 97
 EFFECTOS DE LA DECLARACIÓN DE SUSPENSIÓN	 98
MITIGACIÓN	99
 CAPÍTULO XVIII: SOLUCIÓN DE CONTROVERSIAS	 99
 LEY APLICABLE.....	 99
AMBITO DE APLICACIÓN.....	99
CRITERIOS DE INTERPRETACIÓN.....	100
RENUNCIA A RECLAMACIONES DIPLOMÁTICAS	100
TRATO DIRECTO	100
ARBITRAJE	101
REGLAS PROCEDIMENTALES COMUNES.....	103

CAPÍTULO XIX: MODIFICACIONES AL CONTRATO	104
CAPÍTULO XX: DOMICILIOS	105
FIJACIÓN	105
CAMBIOS DE DOMICILIO.....	106
ANEXO I PROCEDIMIENTO PARA LA EXPLOTACIÓN Y PARA EL CONTROL DE LA GESTIÓN DEL CONCESIONARIO DE LA AUTOPISTA DEL SOL TRAMO TRUJILLO-SULLANA	107
ANEXO II	169
MODELO DE DECLARACIÓN DEL ACREEDOR PERMITIDO	169
ANEXO III	170
GARANTÍA DE FIEL CUMPLIMIENTO DE CONTRATO DE CONCESIÓN	170
ANEXO IV	171
GARANTÍA DE FIEL CUMPLIMIENTO DE CONSTRUCCIÓN DE OBRAS	171
ANEXO V	172
TESTIMONIO DE LA ESCRITURA PÚBLICA DE CONSTITUCIÓN SOCIAL Y ESTATUTO DEL CONCESIONARIO.....	172
ANEXO VI.....	173
PODER DEL REPRESENTANTE LEGAL DEL CONCESIONARIO.....	172
ANEXO VII.....	174
PROPUESTA ECONÓMICA	174
ANEXO VIII.....	175
MEDICIÓN DE FLUJOS VEHICULARES.....	175
ANEXO IX	178
PENALIDADES APLICABES AL CONTRATO.....	178
ANEXO X	182
PARTIDAS DE GASTOS GENERALES DE LA CONCESIÓN.....	182
ANEXO IX	
FIDEICOMISO DE RECAUDACIÓN	183

CONTRATO DE CONCESIÓN

Señor Notario:

Sírvase extender en su Registro de Escrituras Públicas una en la que conste el Contrato de Concesión de la Autopista del Sol tramo Trujillo — Sullana, suscrito entre el Estado de la República del Perú, en adelante el CONCEDENTE, actuando a través del Ministerio de Transportes y Comunicaciones, facultado por el Artículo 30, Inciso a) del Decreto Supremo N° 060-96-PCM, con domicilio en Jirón Zorritos N° 1203 Lima, Perú, debidamente representado por el Señor José Nicanor Gonzales Quijano, con D.N.I. N° 43345035, debidamente facultado mediante Resolución Ministerial N° 542-2009- MTC/01 de fecha 30 de julio de 2009, y de la otra parte, la Sociedad Concesionaria Concesionaria Vial del Sol S.A. en adelante el CONCESIONARIO, con domicilio en Av. Javier Prado Este N° 4109, Urb. Santa Constanza; Santiago de Surco, Lima, Perú, debidamente representada por la Señora Vilma Patricia Sánchez Villafuerte, de nacionalidad ecuatoriana, con Pasaporte N° 1801510288, con domicilio en Av. Javier Prado Este N° 4109, Urb. Santa Constanza; Santiago de Surco, Lima Perú, debidamente facultada al efecto por poder inscrito en la Partida N° 12336831, del Registro de Personas Jurídicas de la Oficina Registral de Lima de la Superintendencia Nacional de los Registros Públicos.

CAPÍTULO I: ANTECEDENTES Y DEFINICIONES

Antecedentes

- 1.1 Mediante Oficio N° 142-2008-MTC/02 de fecha 8 de febrero de 2008, el Ministerio de Transportes y Comunicaciones solicita a la Agencia de Promoción de la Inversión Privada (PROINVERSIÓN) la inclusión de la Autopista del Sol tramo Trujillo - Sullana al proceso de concesión, para lo cual adjunta el Memorándum Informativo correspondiente.
- 1.2 El Consejo Directivo de PROINVERSIÓN, en su sesión de fecha 12 de febrero de 2008, aprobó excluir el tramo Piura-Sullana de la Red Vial N° 1 y aprobó incorporar el proyecto Autopista del Sol, tramo Trujillo-Sullana, al proceso de promoción de la inversión privada, encargando su conducción al Comité de PROINVERSIÓN en Proyectos de infraestructura y de Servicios Públicos. El Acuerdo del Consejo Directivo de PROINVERSIÓN fue ratificado mediante la Resolución Suprema N° 029-2008-EF del 15 de marzo de 2008.
- 1.3 El Comité de PROINVERSIÓN en Proyectos de infraestructura y de Servicios Públicos, en sesión del 17 de marzo de 2008, aprobó el Plan de Promoción de la Inversión Privada de la Concesión de la Autopista del Sol, tramo Trujillo — Sullana. Asimismo, el Consejo Directivo de PROINVERSIÓN, en sesión de fecha 25 de marzo de 2008, aprobó el Plan de Promoción antes mencionado. El Acuerdo del Consejo Directivo de PROINVERSIÓN fue ratificado mediante Resolución Suprema N°050-2008-EF del 3 de mayo de 2008.
- 1.4 El Comité de PROINVERSIÓN en Proyectos de infraestructura y de Servicios Públicos, en sesión del 23 de abril de 2008, aprobó las Bases del Concurso de Proyectos Integrales para la Concesión de la Autopista del Sol, tramo Trujillo — Sullana. Asimismo, el Consejo Directivo de PROINVERSIÓN, en sesión de fecha 29 de abril de 2008, aprobó las Bases del Concurso antes mencionadas.
- 1.5 Con fecha 07 de mayo de 2008 se convocó al Concurso de Proyectos Integrales para la Concesión de la Autopista del Sol, tramo Trujillo — Sullana, publicándose

las Bases del Concurso en la página Web de PROINVERSIÓN.

- 1.6 El Consejo Directivo de PROINVERSIÓN, en su sesión de fecha 27 de mayo de 2009, aprobó la Versión Final del Contrato de Concesión de la Autopista del Sol, tramo Trujillo — Sullana, a ser suscrito entre la República del Perú, representada por el Ministerio de Transportes y Comunicaciones, y el CONCESIONARIO.
- 1.7 Con fecha 19 de junio de 2009, el Comité de PROINVERSIÓN en Proyectos de Infraestructura Vial, Infraestructura Ferroviaria e Infraestructura Aeroportuaria-PROINTEGRACIÓN adjudicó la buena pro del Concurso de Proyectos Integrales para la Concesión de la Autopista del Sol, tramo Trujillo — Sullana al Postor consorcio Vías del Sol, integrado por las empresas Hidalgo e Hidalgo S.A. y Construcción y Administración S.A., cuyos integrantes han constituido al CONCESIONARIO, quien ha acreditado el cumplimiento de las condiciones previstas en las Bases del Concurso para proceder a la suscripción de este Contrato.
- 1.8 Mediante Resolución Ministerial N° 542-2009-MTC/01 de fecha 30 de julio de 2009 se autorizó al señor José Nicanor Gonzales Quijano para que en representación del Ministerio de Transportes y Comunicaciones, suscriba este Contrato.

Definiciones

- 1.9 En este Contrato, los siguientes términos tendrán los significados que a continuación se indican:
 - 1.9.1 Acreeedores Permitidos
El concepto de Acreeedores Permitidos es sólo aplicable para los supuestos del Endeudamiento Garantizado Permitido. Para tales efectos, Acreeedor Permitido será:
 - a) Cualquier institución multilateral de crédito de la cual el Estado de la República del Perú sea miembro,
 - b) Cualquier institución o cualquier agencia gubernamental de cualquier país con el cual el Estado de la República del Perú mantenga relaciones diplomáticas,
 - c) Cualquier institución financiera aprobada por el Estado de la República del Perú y designada como Banco Extranjero de Primera Categoría en la Circular N° 047-2008-BCRP, publicada en el Diario Oficial El Peruano el 16 de noviembre de 2008, emitida por el Banco Central de Reserva del Perú, o cualquier otra circular que la modifique, y adicionalmente las que las sustituyan, en el extremo en que incorporen nuevas instituciones.
 - d) Cualquier otra institución financiera internacional aprobada por el CONCEDENTE que tenga una clasificación de riesgo no menor a la clasificación de la deuda soberana peruana de largo plazo, evaluada por una entidad de reconocido prestigio aceptada por la Comisión Nacional Supervisora de Empresas y Valores (CONASEV),
 - e) Cualquier institución financiera nacional aprobada por el CONCEDENTE, clasificada como institución con una calificación de riesgo no menor a "A" por una empresa clasificadora de riesgo nacional debidamente autorizada,
 - f) Todos los inversionistas institucionales así considerados por las normas legales vigentes que adquieran directa o indirectamente cualquier tipo de valor mobiliario emitido por el CONCESIONARIO, tales como las Administradoras de Fondos de Pensiones (AFP),
 - g) Cualquier patrimonio fideicometido o sociedad tituladora constituida en el Perú o en el extranjero, y
 - h) Cualquier persona jurídica que adquiera directa o indirectamente cualquier tipo

- de valor mobiliario emitido por el CONCESIONARIO mediante oferta pública.
- i) Empresas vinculadas al CONCESIONARIO y/o sus accionistas, según las definiciones previstas en la Resolución de CONASEV N° 090-2005-EF-94.10, modificada por la Resolución de CONASEV N° 005-2006- EF/94.10 o norma que la sustituya.
Este acreedor se encontrará subordinado a aquellos acreedores desvinculados al CONCESIONARIO.
- 1.9.2 Acta de Aceptación de las Obras
Es el documento suscrito por el Comité de Aceptación de Obras, mediante el cual se deja constancia de la aceptación de las Obras, de acuerdo a los Niveles de Servicio exigidos en el Anexo I, debiendo señalar en dicho documento la fecha en que el Comité de Aceptación de Obras dio la conformidad a las Obras ejecutadas. A dicha acta se anexarán los resultados de las mediciones efectuadas.
- 1.9.3 Acta Integral de Entrega de los Bienes
Es el documento suscrito por el CONCEDENTE y el CONCESIONARIO, mediante el cual se deja constancia que el CONCESIONARIO ha tomado posesión de la totalidad de los Bienes Reversibles en el estado en el cual éstos se encuentran, que serán destinados a la ejecución del Contrato. A la fecha de suscripción del acta, los Tramos materia de entrega deben cumplir con los Niveles de Servicio exigidos en el Anexo I. A dicha acta se anexarán los resultados de las mediciones efectuadas.
- 1.9.4 Actas de Entrega Parcial de Bienes
Son aquellas actas que elabora el CONCEDENTE según se vaya entregando los Bienes de la Concesión al CONCESIONARIO, que en conjunto forman parte o constituyen el Acta Integral de Entrega de Bienes.

La primera Acta de Entrega Parcial de Bienes que reciba el CONCESIONARIO antes del inicio de la Explotación deberá incluir necesariamente la entrega de las unidades de peaje existentes. A la fecha de suscripción del acta, los Tramos materia de entrega deben cumplir con los Niveles de Servicio exigidos en el Anexo I. A dicha acta se anexarán los resultados de las mediciones efectuadas.
- 1.9.5 Acta de Reversión de los Bienes
Es el documento suscrito por el CONCEDENTE y el CONCESIONARIO mediante el cual se deja constancia de la entrega a favor del CONCEDENTE de los Bienes Reversibles cuando se producen principalmente las siguientes situaciones: a) la caducidad de la concesión, b) la entrega al CONCEDENTE de los tramos del Área de la concesión que ya no sean explotados por el CONCESIONARIO o c) la entrega de bienes obsoletos o desfasados que no permiten alcanzar los objetivos del contrato y que deban ser repuestos por el CONCESIONARIO, en virtud de los dispuesto en la Cláusula 5.23.
- 1.9.6 Adjudicatario
Es el Postor favorecido con la adjudicación de la buena pro.
- 1.9.7 Agencia de Promoción de la Inversión Privada PROINVERSIÓN
Es la entidad del Estado a que se refiere el Decreto Supremo N° 042-2009- EF, encargada entre otras funciones, de promover la inversión privada en obras públicas de infraestructura y de servicios públicos que pueden ser entregados en concesión al sector privado de acuerdo a las Leyes y Disposiciones Aplicables.

- 1.9.8 Año Calendario
Es el periodo computado desde el 1 de enero al 31 de diciembre de cada año.
- 1.9.9 Año de la Concesión
Es el periodo anual computado desde la Fecha de Suscripción del Contrato, contado de fecha a fecha, concluyendo un día igual al del año en el que se inició el cómputo.
- 1.9.10 Área de la Concesión
Es la franja de territorio de dominio público ubicada dentro del Derecho de Vía, que a la fecha de Toma de Posesión no se encuentra ocupada o invadida, que será entregada al CONCESIONARIO para la Construcción, Conservación y Explotación de la infraestructura vial y la prestación de Servicios para efectos de la Concesión. El Área de la Concesión se irá incrementando progresivamente luego de concluidos los procedimientos de adquisición y expropiación de predios, según corresponda. Dentro de esta franja se encuentra la carretera, sus accesos y obras complementarias tales como obras de arte, drenaje, muros de contención, señalización, veredas, puentes, etc.; también los servicios y zonas de seguridad, las áreas destinadas a las unidades de peaje y estaciones de pesaje, así como las áreas destinadas para la habilitación de los Servicios Obligatorios.
- 1.9.11 Área de Servicios Opcionales
Es el área que se encuentra ubicada dentro del Derecho de Vía conformada por los terrenos susceptibles de ser ocupados por las instalaciones destinadas a prestar los Servicios Opcionales convenidos a que se refiere la Cláusula 8.13 del Contrato.
- 1.9.12 Autoridad Ambiental Competente
Es el Ministerio de Transportes y Comunicaciones, a través de la Dirección General de Asuntos Socio Ambientales — DGASA.
- 1.9.13 Autoridad Gubernamental
Es cualquier gobierno o autoridad nacional, regional o municipal, o cualquiera de sus dependencias o agencias, regulatorias o administrativas, o cualquier entidad u organismo del Estado de la República del Perú que conforme a ley ejerza poderes ejecutivos, legislativos o judiciales, o que pertenezca a cualquiera de los gobiernos, autoridades o instituciones anteriormente citadas.
- 1.9.14 Bases
Es el documento público que contiene los aspectos administrativos, procedimientos y condiciones, incluidos sus Anexos, Formularios, Apéndices y las Circulares que expida el Comité de PROINVERSIÓN en Proyectos de Infraestructura y de Servicios Públicos, fijando los términos bajo los cuales se desarrollará el Concurso. Las Bases forman parte del Contrato.
- 1.9.15 Bienes de la Concesión
Son los bienes que se encuentran afectados a la Concesión y están constituidos por: i) los bienes del CONCEDENTE; ii) el Área de la Concesión; iii) Obras y iv) cualquier otro fin que se haya integrado a las Obras y no pueda ser separado sin afectar el adecuado funcionamiento de las mismas. Este término incluye la infraestructura vial del Tramo (carretera, bermas, obras de protección y seguridad, puentes, entre otros), unidades de Peaje y sistemas de pesaje, las edificaciones, los equipos y sistemas eléctricos, mecánicos o electrónicos. Los Bienes de la Concesión pueden ser Reversibles o no Reversibles.
- 1.9.16 Bienes Reversibles

Son los bienes muebles o inmuebles que de una u otra forma se encuentran incorporados a la Concesión, están afectados a esta o constituyen bienes inseparables del objeto de la misma, sea que hubieren sido entregados por el CONCEDENTE al inicio o durante la Concesión, o los adquiridos o construidos por el CONCESIONARIO durante la vigencia de la misma. Dichos bienes son esenciales para la prestación del Servicio, y serán entregados al CONCEDENTE al término de la Concesión.

- 1.9.17 Bienes no Reversibles
Son los bienes no esenciales, afectados a la Concesión, que al término de la Concesión permanecerán en propiedad o posesión del CONCESIONARIO.
- 1.9.18 Caducidad de la Concesión o Caducidad
Consiste en la extinción de la Concesión por las causales previstas en el Capítulo XVI del Contrato o en las Leyes y Disposiciones Aplicables.
- 1.9.19 Calzada, Calzada Actual
- a) Calzada
El aquella que comprende la superficie de rodadura + bermas + drenajes.
- b) Calzada Actual
Son los tramos viales Trujillo — Chiclayo — Piura - Sullana existentes a la Fecha de Suscripción del Contrato. Incluye todos los Bienes Reversibles correspondientes.
- 1.9.20 Comité de Aceptación de Obras
Es el comité designado por el CONCEDENTE y que actuar y en su representación para la aceptación de las Obras, según lo especificado en el Capítulo VI.
- 1.9.21 CONCEDENTE
Es el Estado de la República del Perú, que actuará representado por el Ministerio de Transportes y Comunicaciones (MTC).
- 1.9.22 Concesión
Es la relación jurídica de Derecho Público que se establece entre el CONCEDENTE y el CONCESIONARIO a partir de la Fecha de Suscripción del Contrato, mediante la cual, el CONCEDENTE otorga al CONCESIONARIO el derecho a explotar los Bienes de la Concesión, y por lo cual éste se obliga a ejecutar las Obras, conservar dichos bienes y prestar una serie de servicios destinados a los usuarios de la Autopista del Sol, de acuerdo a lo que establezca el Contrato de Concesión y con sujeción a lo dispuesto en las Leyes y Disposiciones Aplicables.
- 1.9.23 CONCESIONARIO
Es la persona jurídica constituida por el Adjudicatario que celebra el Contrato de Concesión con el CONCEDENTE.
- 1.9.24 Concurso
Es el proceso regulado por las Bases para la entrega en Concesión al sector privado de la Autopista del Sol, tramo Trujillo — Sullana, conducido por PROINVERSIÓN y respecto del cual se adjudicó la buena pro al Adjudicatario.
- 1.9.25 Conservación
Es el conjunto de actividades efectuadas a partir de la Toma de Posesión con el objeto de preservar, recuperar o retardar la pérdida de las condiciones estructurales y funcionales originales de los Bienes de la Concesión.

- 1.9.26 Conservación Vial
Es el conjunto de actividades técnicas efectuadas a partir de la Toma de Posesión destinadas a preservar en forma continua y sostenida el buen estado de la infraestructura vial, de modo que se garantice un servicio óptimo al usuario, puede ser de naturaleza rutinaria o periódica.
- Comprende la Conservación Vial Periódica y Conservación Vial Rutinaria.
- 1.9.27 Conservación Vial Periódica
Es el conjunto de actividades programables cada cierto periodo, que se realizan en las vías para conservar sus niveles de servicio. Estas actividades pueden ser manuales o mecánicas y están referidas principalmente a: i) reposición de capas de rodadura, colocación de capas nivelantes y sello, ii) reparación o reconstrucción puntual de capas inferiores del pavimento, iii) reparación o reconstrucción puntual de túneles, muros, obras de drenaje, elementos de seguridad vial y señalización, iv) reparación o reconstrucción puntual de la plataforma de carretera y v) reparación o reconstrucción puntual de los componentes de los puentes tanto de la superestructura como de la subestructura.
- 1.9.28 Conservación Vial Rutinaria
Es el conjunto de actividades que se realizan en las vías con carácter permanente para conservar sus niveles de servicio. Estas actividades pueden ser manuales o mecánicas y están referidas principalmente a labores de limpieza, bacheo, perfilado, roce, eliminación de derrumbes de pequeña magnitud, así como de limpieza o reparación de juntas de dilatación, elementos de apoyo, pintura y drenaje en la superestructura y subestructura de los puentes.
- 1.9.29 Construcción
Ejecución de obras de una vía nueva con características geométricas acorde a las normas de diseño y construcción vigentes.
- 1.9.30 Constructor
Es la persona(s) jurídica(s), o un consorcio de éstas, que suscribirá(n) el o los contratos de construcción de la Concesión con el CONCESIONARIO, pudiendo ser un tercero, el Adjudicatario, un accionista de éste, un integrante del Postor en caso de tratarse de un Consorcio, una Empresa Subsidiaria o Empresa Vinculada del Postor o de uno de sus integrantes, encargada(s) de realizar la Construcción.
- 1.9.31 Contrato de Concesión o Contrato
Es el presente Contrato incluyendo sus Anexos, Apéndices, celebrado entre el CONCEDENTE y el CONCESIONARIO, el mismo que rige las relaciones entre las Partes para la ejecución y Explotación de la de la Autopista del Sol tramo Trujillo - Sullana durante el plazo de la Concesión.
- 1.9.32 Derecho de Vía
Es la franja de terreno de ancho variable dentro del cual se encuentra comprendida la carretera, sus obras complementarias, servicios, áreas previstas para futuras obras de ensanche o mejoramiento, y zonas de seguridad para el usuario. Su ancho está establecido en la Resolución Ministerial N° 218-2009-MTC/02, o norma que la sustituya.
- 1.9.33 Día
Son los días hábiles, es decir, que no sean sábado, domingo o feriado no laborable en la ciudad de Lima. También se entienden como feriados los días en

que los bancos en la ciudad de Lima no se encuentran obligados a atender al público por disposición de la Autoridad Gubernamental y los feriados regionales no laborables.

- 1.9.34 Día Calendario (dc)
Son todos aquellos días, incluyendo sábados, domingos y feriados.
- 1.9.35 Dólar o Dólar Americano o US\$
Es la moneda o el signo monetario de curso legal en los Estados Unidos de América.
- 1.9.36 Emergencia(s) Vial(es)
Daño imprevisto que experimenta la vía por causas de las fuerzas de la naturaleza o de la intervención humana, y que obstaculiza o impide la circulación de los usuarios de la vía. No se encuentra comprendida dentro de esta definición la ocurrencia de fenómeno del niño, de conformidad con lo establecido en la Cláusula 7.15.
- 1.9.37 Empresa Afiliada, Matriz Subsidiaria o Vinculada:
El marco normativo, es el que se encuentra contemplado en el Reglamento de Propiedad Indirecta, Vinculación y Grupos Económicos aprobado por Resolución CONASEV 90-2005-EF/94.10 y en las Normas Especiales sobre Vinculación y Grupo Económico aprobado por Resolución SBS N° 445-2000 a aquellas normas que las modifiquen, sustituyan o reemplacen.
- a) Empresa Afiliada: Es aquella empresa que tiene una Empresa Matriz común.
 - b) Empresa Matriz: Es aquella empresa que posee el Control Efectivo de otra. También está considerada en esta definición aquella empresa que posee el Control Efectivo de una Empresa Matriz, tal como ésta ha sido definida, y así sucesivamente.
 - c) Empresa Subsidiaria: Es aquella empresa cuyo Control Efectivo es ejercido por otra empresa.
 - d) Empresa Vinculada: Es cualquier Empresa Afiliada, Matriz o Subsidiaria.
- 1.9.38 Empresa Bancaria
Es aquella empresa así definida conforme a la Ley N° 26702, Ley General del Sistema Financiero y del Sistema de Seguros y Orgánica de la Superintendencia de Banca y Seguros, a que se refiere las Bases.
- 1.9.39 Endeudamiento Garantizado Permitido
Consiste en el endeudamiento por concepto de operaciones de financiamiento, emisión de valores y/o préstamos de dinero de cualquier Acreedor Permitido bajo cualquier modalidad, cuyos fondos serán destinados al cumplimiento del objeto del Contrato, incluyendo cualquier renovación o refinanciamiento de tal endeudamiento que se garantice; cuyos términos financieros principales, incluyendo los montos del principal, tasa o tasas de interés, disposiciones sobre amortización u otros términos similares, hayan sido informados por escrito al REGULADOR y al CONCEDENTE.
- 1.9.40 Especificaciones Socio Ambientales
Es la recopilación organizada de las normas vigentes, generales y específicas, relacionadas con los requisitos exigidos en materia de protección y conservación del medio ambiente, aplicable en todas las etapas de la Concesión.

- 1.9.41 Estudio de Impacto Ambiental (EIA)
Documento técnico que contiene el plan de manejo socio-ambiental de los proyectos de infraestructura vial según su grado de riesgo, para las diferentes fases de estudios, ejecución de obras, conservación y operación incluyendo los sistemas de supervisión y control en concordancia con los dispositivos legales sobre la materia. Además incluye las normas, guías y procedimientos relativos al Reasentamiento Involuntario y temas relacionados con el desarrollo de pueblos indígenas y arqueología del área de trabajo.
- 1.9.42 Estudio Definitivo de Ingeniería
Es el documento técnico donde se establecen los detalles de diseño de Ingeniería de los elementos que constituyen el proyecto de la Autopista del Sol y que le corresponde desarrollar al CONCESIONARIO de acuerdo con los Términos de Referencia de las Bases y el Contrato. El Estudio Definitivo de Ingeniería incluirá como mínimo lo siguiente: (i) Resumen Ejecutivo, (ii) Memoria Descriptiva, (iii) Metrados, (iv) Análisis de precios unitarios, Presupuesto de la totalidad de recursos que cubran las obligaciones a cargo del CONCESIONARIO, (vi) Cronogramas, (vii) Especificaciones Técnicas, (viii) Estudios básicos, (ix) Diseños, (x) Plan de mantenimiento, (xi) Unidades de Peaje, (xii) Estaciones de Pesaje, y (xiii) Planos.
Éstos deberán someterse a la aprobación del CONCEDENTE de acuerdo lo indicado en la Cláusula 6.4 del Contrato.
- 1.9.43 Expediente Técnico
Es el conjunto de documentos que comprende: memoria descriptiva, especificaciones técnicas, planos de ejecución de obras, metrados, presupuesto, valor referencial, análisis de precios, calendarios de avance, y, si el caso lo requiere, todos los estudios y disciplinas de ingeniería desarrollados que lo sustentan o complementan.
- 1.9.44 Explotación
Comprende la Operación y la Conservación de la infraestructura vial, de los Bienes de la Concesión, la prestación de los Servicios Obligatorios y Opcionales y el cobro a los Usuarios por la utilización de la infraestructura vial e instalaciones, así como por la prestación de los mencionados servicios, en los términos establecidos en el Contrato.
- 1.9.45 Fecha de fin de la Concesión
Es la correspondiente al día siguiente de la Fecha de Suscripción del Contrato, luego de 25 años ó cuando se produzca la Caducidad por otro motivo diferente.
- 1.9.46 Fecha de inicio de Explotación
Es el día en que se inicia la Explotación de la Concesión, de conformidad con lo establecido en la Cláusula 8.10.
- 1.9.47 Fecha de Suscripción del Contrato
Es el día en que se suscribe el Contrato y que en las Bases se denomina como la Fecha de Cierre.
- 1.9.48 Garantía Bancaria
El término Garantía Bancaria abarca a las garantías que otorgan las instituciones bancarias y financieras, incluyendo la carta fianza y la carta de crédito stand-by.
- 1.9.49 Garantía de Fiel Cumplimiento de Construcción de Obras
Es la Garantía Bancaria otorgada para garantizar la correcta ejecución de las Obras, incluyendo el pago de las penalidades y demás sanciones y otras

obligaciones, de conformidad con lo señalado en la Cláusula 11.2.

- 1.9.50 Garantía de Fiel Cumplimiento del Contrato de Concesión
Es la Garantía Bancaria otorgada para garantizar el cumplimiento de todas y cada una de las obligaciones a cargo del CONCESIONARIO, incluidas las de Explotación, conforme lo señalado en la Cláusula 11.3.
- 1.9.51 IGV
Es el Impuesto General a las Ventas a que se refiere el Decreto Supremo N° 055-99-EF, Texto Único Ordenado de la Ley del Impuesto General a las Ventas e Impuesto Selectivo al consumo, o norma que lo sustituya, así como el Impuesto de Promoción Municipal a que se refiere el Decreto Supremo N° 156-2004-EF, Texto Único Ordenado de la Ley de Tributación Municipal, o normas que lo sustituyan.
- 1.9.52 Índices de Serviciabilidad
Son indicadores que califican y cuantifican el estado de la vía, y que se utilizan como límites admisibles hasta los cuales puede evolucionar su condición superficial, funcional, estructural y de seguridad. Son los indicados en el Anexo I del Contrato de Concesión, los cuales debe alcanzar el CONCESIONARIO y serán utilizados como elementos de evaluación por el REGULADOR.
- 1.9.53 Informe de Avance de Obras
Es el documento que presentará mensualmente el CONCESIONARIO al REGULADOR conforme a las disposiciones que para tal efecto establezca éste último y mediante el cual dejará constancia de la ejecución de las Obras, señalado el monto invertido y los porcentajes de avance de cada partida del presupuesto aprobado en el Estudio Definitivo de Ingeniería.
- 1.9.54 Ingreso Mínimo Anual Garantizado (IMAG)
Es la garantía otorgada por el CONCEDENTE a efectos de asegurar al CONCESIONARIO un nivel mínimo de ingresos.
- 1.9.55 Inventarios
Son los Inventarios Inicial, de Obra, Anual y Final elaborados y presentados conforme a los términos siguientes:
- a) Inventario Inicial.- Es el listado de los Bienes Reversibles que el CONCEDENTE entrega al CONCESIONARIO, que contiene los bienes necesarios para iniciar la Explotación de la Concesión (unidades de peaje) y el listado que contiene los Bienes sobre los cuales el CONCEDENTE haya realizado Obras (Calle Actual). El Inventario Inicial y las Actas de Entrega Parcial de Bienes serán elaboradas por el CONCEDENTE y formarán parte del Acta Integral de Entrega de Bienes.
 - b) Inventario de Obra.- Es el listado de los Bienes Reversibles correspondiente a cualquier Obra que se ejecute durante la Concesión, que en oportunidad de su culminación, será presentado por el CONCESIONARIO al CONCEDENTE y al REGULADOR.
 - c) Inventario Anual.- Es el listado de los Bienes Reversibles y Bienes no Reversibles con los que cuenta el CONCESIONARIO a las fechas de cierre anual de cada año de vigencia del Contrato hasta su caducidad, que será presentado por el CONCESIONARIO al CONCEDENTE y al REGULADOR en forma anual, antes del 30 de enero de cada Año de la Concesión, y durante todo el plazo de vigencia de la misma.

- d) Inventario Final.- Es el listado de los Bienes Reversibles y Bienes no Reversibles con los que cuenta el CONCESIONARIO a la fecha de Caducidad de la Concesión. Será elaborado por el CONCESIONARIO.
- 1.9.56 Leyes y Disposiciones Aplicables
Es el conjunto de disposiciones legales peruanas de carácter general que regulan el Contrato. Incluyen la Constitución Política del Perú, las normas con rango de ley, los reglamentos, directivas y resoluciones que pueda dictar cualquier Autoridad Gubernamental competente de conformidad con su ley de creación; las que serán de observancia obligatoria para las Partes.
- 1.9.57 LIBOR
Es la tasa London Interbank Offered Rate a seis (6) meses informada por Reuters a las 5:00 p.m. hora de Londres.
- 1.9.58 MTC
Es el Ministerio de Transportes y Comunicaciones en su calidad de CONCEDENTE.
- 1.9.59 Normas Regulatorias
Son los reglamentos, directivas y resoluciones que conforme a su ley de creación puede dictar el REGULADOR y cuyo cumplimiento es de carácter obligatorio para el CONCESIONARIO.
- 1.9.60 Obra
Es el elemento físico resultado de un diseño y de la ejecución de trabajos que requieren necesariamente de un Expediente Técnico y dirección técnica para su realización, empleando mano de obra, materiales, equipo o alguno (s) de estos.
- 1.9.61 Obras Adicionales
Son aquellas Obras que no se encuentran contempladas en el Anexo 9 de las Bases o en el Estudio Definitivo de Ingeniería, pero cuya ejecución puede ser decidida durante el periodo de Concesión por el CONCEDENTE, con opinión previa del REGULADOR, por considerarlas convenientes para el cumplimiento del objeto de la Concesión.
- La ejecución y Conservación de las Obras Adicionales se encontrará sujeta a lo regulado en las Cláusulas 6.27 al 6.36 del Contrato.
- 1.9.62 Obras de Construcción a cargo del CONCESIONARIO
Son aquellas Obras comprendidas en la Segunda Calzada a cargo del CONCESIONARIO, Obras Obligatorias y aquellas Obras para Casos de Desempate, que el CONCESIONARIO como postor hubiere ofertado durante el Concurso. Estas Obras constituyen una obligación.
- 1.9.63 Obras Obligatorias
Son aquellas Obras cuya ejecución es de carácter obligatorio por parte del CONCESIONARIO, y que no serán obras materia de Concurso entre Postores. Dichas Obras constituyen una obligación.
- 1.9.64 Operación
Es el conjunto de actividades a desarrollar para que la vía funcione normalmente e incluye el cuidado y la vigilancia de la vía, el control de cargas y pesos vehiculares, seguridad vial y la prevención de Emergencias Viales.

- 1.9.65 Pago por Derecho de Concesión
Es el monto a favor del CONCEDENTE a que se refiere el Literal a) del Artículo 14 del TUO, conforme se indica en la Cláusula 10.12.
- 1.9.66 Parte
Es, según sea el caso, el CONCEDENTE o el CONCESIONARIO.
- 1.9.67 Partes
Son, conjuntamente, el CONCEDENTE y el CONCESIONARIO.
- 1.9.68 Participación Mínima
Es la participación accionaria equivalente al treinta y cinco por ciento (35%) del capital social suscrito y pagado del CONCESIONARIO que el Socio Estratégico deberá tener y mantener como mínimo en el CONCESIONARIO durante toda la vigencia de la concesión. Esta participación necesariamente tendrá de voto.
- 1.9.69 Pasivo Ambiental
Un pasivo es una obligación, una deuda derivada de la restauración, mitigación o compensación por un daño ambiental o impacto no mitigado. Este pasivo es considerado cuando afecta de manera perceptible y cuantificable elementos ambientales naturales (físicos y bióticos) y humanos, es decir, la salud, la calidad de vida e incluso bienes públicos (infraestructura) como parques y sitios arqueológicos.
- 1.9.70 Peaje
Es el monto en Nuevos Soles (no incluye el IGV ni algún otro tributo) que se cobra por el uso de los Tramos de la Concesión que el CONCESIONARIO está obligado a exigir a los Usuarios en los términos establecidos en el Contrato.
- El monto recaudado se encuentra destinado, principalmente, al financiamiento de las Obras y Conservación del Tramo Vial.
- 1.9.71 Plazo de la Concesión
Es el periodo comprendido entre la Fecha de Suscripción del Contrato y la Caducidad de la Concesión.
- 1.9.72 Programa de Ejecución de Obras (PEO)
Es el documento en el que consta la programación mensual de la ejecución de las Obras, el cual deberá presentarse conforme a lo señalado en las Cláusulas 6.8 y 6.9 del presente Contrato.
- 1.9.73 Puesta a Punto
Son aquellas Obras en la Calzada Actual que debe ejecutar el CONCEDENTE en los Tramos Viales Trujillo - Chiclayo - Piura - Sullana a fin de que los tramos asfaltados existentes alcancen los Índices de Serviciabilidad exigidos en el Anexo I del Contrato.
- Al término de las Obras, los tramos serán entregados al CONCESIONARIO para su Explotación.
- 1.9.74 Reglamento
Es el Reglamento del Texto Único Ordenado de las Normas con Rango de Ley que Regulan la Entrega en Concesión al Sector Privado de las Obras Públicas de Infraestructura y de Servicios Públicos, aprobado por el Decreto Supremo N° 060-96-PCM.
- 1.9.75 REGULADOR

Es el Organismo Supervisor de la Inversión en Infraestructura de Transporte de Uso Público - OSITRAN, de acuerdo a lo que dispone la Ley N° 26917 y sus normas reglamentarias, complementarias y modificatorias y cuyas disposiciones (reglamentos autónomos, directivas de carácter general y Normas de carácter particular, indicadas en el Artículo 22 del Reglamento que aprueba el Decreto Supremo N° 044-2006-PCM), el numeral 3.1 del artículo 3° de la Ley N° 27332 son de observancia y cumplimiento obligatorio para el CONCESIONARIO.

- 1.9.76 Segunda Calzada a cargo del CONCESIONARIO
Es aquella que comprende la longitud de la segunda calzada del tramo Piura-Sullana, más la longitud mínima de Construcción de segunda calzada, determinada por el Estado de la República del Perú, más la longitud adicional ofertada por el Adjudicatario durante el Concurso.
- 1.9.77 Servicio
Es el Servicio público a ser prestado por el CONCESIONARIO en los Tramos de la Concesión, conforme al presente Contrato y a las Leyes y Disposiciones Aplicables.
- 1.9.78 Servicios Obligatorios
Comprenden aquellos servicios básicos relacionados con el objeto específico de la Concesión y que son imprescindibles para el correcto funcionamiento de la misma. Dichos servicios se encuentran contemplados en la Cláusula 8.12 del Contrato.
- 1.9.79 Servicios Opcionales
Los Servicios Opcionales son todos aquellos que sin ser indispensables para la operatividad de la Concesión y no encontrándose contemplados en el Expediente Técnico, el CONCESIONARIO podrá prestar siempre que sean Útiles y contribuyan a elevar los estándares de calidad y comodidad del Servicio. Dichos servicios no podrán ser contrarios a la moral, a las buenas costumbres y al orden público, de conformidad con las disposiciones establecidas en el Reglamento Marco de Acceso a la Infraestructura de Transporte de Uso Público. El CONCESIONARIO o quien éste designe estará autorizado a prestarlos, previa aprobación por parte del REGULADOR.
- 1.9.80 Socio Estratégico
Son los accionistas o participacionistas del CONCESIONARIO que acreditaron el cumplimiento de los requisitos de operación señalados en las Bases, y que ostentan la titularidad de la Participación Mínima en el CONCESIONARIO.
- 1.9.81 Sub-Tramo(s)
Parte(s) componente(s) de un tramo de la carretera.
- 1.9.82 Tarifa(s)
Es el monto por cada Vehículo Ligero o, en el caso de Vehículos Pesados, por cada eje, expresado en Nuevos Soles, que el CONCESIONARIO está obligado a cobrar a los Usuarios por el uso de los Tramos de la Concesión. Este monto incluye el IGV y otros tributos que puedan generarse.
- 1.9.83 Tarifa Diferenciada
Es aquella tarifa especial otorgada por el MTC de acuerdo a los criterios y procedimientos vigentes.
- 1.9.84 Tasa de Costo de Deuda
Corresponde a la tasa interna de retorno anual de los flujos de deuda del CONCESIONARIO.

- 1.9.85 Tipo de Cambio
Es el promedio del tipo de cambio promedio ponderado de compra y venta de Dólares Americanos del Sistema Financiero publicado periódicamente por la Superintendencia de Banca, Seguro y AFP y publicada en el Diario Oficial “El Peruano” para la conversión de Nuevos Soles a Dólares Americanos y viceversa.
- 1.9.86 Toma de Posesión
Es el acto mediante el cual el CONCESIONARIO toma posesión de manera parcial o total del Área de Concesión y de los Bienes Reversibles para ser destinados a la ejecución del Contrato, dejando constancia de ello en el Acta de Entrega Parcial de Bienes. La Toma de Posesión se verificará de acuerdo a lo establecido en las Cláusulas 5.17 a 5.20 y 7.10 del Contrato.
- 1.9.87 Tramo(s) de la Concesión
Son los aprobados en el Plan de Promoción: Trujillo - Chiclayo - Piura - Sullana.

RUTA	TRAMO	LONGITUD (Km)*
PE-1N	Trujillo - Chiclayo	242.61
PE-1N	Chiclayo - Piura	204.58
PE-1N	Piura - Sullana	27.80
LONGITUD TOTAL		474.99

* Aproximadamente.

- 1.9.88 Transitabilidad
Nivel de servicio de la infraestructura vial que asegura un estado tal de la misma que permite un flujo vehicular regular durante un determinado periodo.
- 1.9.89 TUO
Es el Texto Único Ordenado de las Normas con rango de ley que regula la entrega en Concesión al sector privado de las Obras Públicas de infraestructura y de Servicios Públicos, aprobado por Decreto Supremo N° 059-96-PCM.
- 1.9.90 UIT
Es la Unidad Impositiva Tributaria vigente al momento de su aplicación.
- 1.9.91 Usuarios
Son los beneficiarios del Servicio prestado por el CONCESIONARIO.
- 1.9.92 Vehículo Ligero
Son aquellos comprendidos en la categoría M₁, M₂ y N₁, y los remolques incluidos en la categoría O1 y O2, de conformidad con lo establecido en el Decreto Supremo N° 058-2003-MTC o la norma que lo sustituya.
- 1.9.93 Vehículo Pesado
Son aquellos comprendidos en la categoría M₃, N₂, N₃ y los remolques incluidos en la categoría O3 y O4 de conformidad con lo establecido en el Decreto Supremo N° 058-2003-MTC o la norma que lo sustituya.

CAPÍTULO II: OBJETO, MODALIDAD Y CARACTERES

OBJETO

- 2.1. Conforme a la definición contenida en el Artículo 3 del Reglamento, por el Presente Contrato el CONCEDENTE transfiere al CONCESIONARIO la potestad de prestar el Servicio a favor de los Usuarios, para lo cual le concede el aprovechamiento económico de los Bienes de la Concesión durante el plazo de vigencia de la misma. Para tal fin, el CONCESIONARIO deberá cumplir con los parámetros, niveles, capacidad y otros asociados a la inversión, así como con los Índices de Serviciabilidad, previstos en el presente Contrato.
- 2.2. Las principales actividades o prestaciones que forman parte de la Concesión que por tanto constituyen el objeto de los derechos y obligaciones que asumen las Partes en virtud del Contrato, son las siguientes:
 - a) La entrega, transferencia, uso y devolución de los Bienes Reversibles que se regula en el Capítulo V del presente Contrato.
 - b) La Construcción de la infraestructura vial de los Tramos Viales de la Concesión, según se detalla en el Capítulo VI del Contrato.
 - c) La Explotación de la Concesión, conforme a las condiciones de los Capítulos VII y VIII del Contrato.
- 2.3. El presente Contrato de Concesión responde a un esquema BOT (build, operate and transfer), por ello, la transferencia de actividades antes referidas no supone la transferencia de propiedad de la infraestructura que forma parte de los Tramos de la Concesión, la misma que en todo momento mantiene su condición pública. El CONCESIONARIO adquiere el derecho de Concesión durante la vigencia de la misma.
- 2.4. Considerando que el objeto del derecho de Concesión es contribuir con el bienestar social de la población a través de una adecuada prestación del Servicio, en las condiciones económicas y de Serviciabilidad que se establecen en el Contrato de Concesión por tiempo determinado, los actos de disposición y la constitución de derechos sobre la Concesión, deben ser compatibles con esta naturaleza y ser aprobados por el CONCEDENTE, previa opinión del REGULADOR, conforme a lo que disponga el Contrato.

MODALIDAD

- 2.5. La modalidad de la Concesión es onerosa de conformidad con lo señalado en el Literal a) del Artículo 14 del TUO.

CARACTERES

- 2.6. Sin perjuicio de la multiplicidad de actividades y prestaciones en que se divide su objeto, conforme se describe en las Cláusulas 2.1 a 2.4, el Contrato es de naturaleza unitaria y responde a una causa única.
- 2.7. El Contrato es principal, de prestaciones recíprocas, de tracto sucesivo y de ejecución continua. Por otra parte y tal como se señala en las Cláusulas 10.7 a 10.10 del presente Contrato, una de las características principales del mismo consiste en que en todo momento se debe mantener el equilibrio económico - financiero de las Partes.
- 2.8. Considerando la naturaleza pública de la titularidad de los Bienes de la

concesión, el servicio que es materia del Contrato se rige por los principios de continuidad, regularidad y no-discriminación.

CAPÍTULO III: EVENTOS A LA FECHA DE SUSCRIPCIÓN DEL CONTRATO

DECLARACIONES DEL CONCESIONARIO

3.1. El CONCESIONARIO declara y garantiza al CONCEDENTE que, a la Fecha de Suscripción del Contrato, las siguientes declaraciones son ciertas, correctas y completas. Asimismo, reconoce que la suscripción del Contrato por parte del CONCEDENTE, se basa en las siguientes declaraciones:

a) Constitución, validez y consentimiento

Que, el CONCESIONARIO (i) es una sociedad debidamente constituida en el Perú conforme a las Leyes y Disposiciones Aplicables; (ii) de acuerdo a su objeto social está debidamente autorizado y en capacidad de asumir las obligaciones que respectivamente le corresponde como consecuencia de la celebración de este Contrato; y (iii) ha cumplido con todos los requisitos necesarios para formalizar este Contrato y para cumplir los compromisos aquí contemplados.

b) Autorización, firma y efecto

Que, la firma y cumplimiento del presente Contrato, así como el cumplimiento de las obligaciones aquí contempladas por parte del CONCESIONARIO están comprendidos dentro de sus facultades y ha sido debidamente autorizado por el directorio u otros órganos similares.

Que, el CONCESIONARIO ha cumplido totalmente con los actos y/o procedimientos exigidos en el Concurso para autorizar la suscripción de este Contrato y para el cumplimiento de las obligaciones que respectivamente le corresponde bajo este Contrato. Este Contrato ha sido debida y válidamente firmado por el CONCESIONARIO y constituye obligación válida, vinculante y exigible para el CONCESIONARIO.

Que, la suscripción de este Contrato constituye la ratificación de todos los actos realizados y documentos suscritos por el o los Representantes Legales del Adjudicatario, incluyendo cualquier derecho u obligación que le corresponda conforme a las Bases, este Contrato o las Leyes y Disposiciones Aplicables.

Que, no es necesaria la realización de otros actos o procedimientos por parte del CONCESIONARIO para autorizar la suscripción y cumplimiento de las obligaciones que le correspondan conforme al Contrato.

c) Conformación del CONCESIONARIO y su capital

El CONCESIONARIO declara lo siguiente:

- (i) El objeto social único del CONCESIONARIO permite la prestación de Servicio y su domicilio está fijado en la provincia de Lima.
- (ii) El CONCESIONARIO tiene un capital social suscrito y pagado que cumple con lo establecido en el Literal b) de la Cláusula 3.5.
- (iii) La conformación del capital del CONCESIONARIO vigente a la Fecha de Suscripción del Contrato se encuentra conforme a lo establecido en las Bases.
- (iv) El socio estratégico es propietario y titular de por lo menos la Participación Mínima.

d) Litigios

Que, no tiene constancia ni ha sido formalmente notificado de demandas, denuncias, juicios, arbitrajes u otros procedimientos legales en curso, ni sentencias, ni decisiones de cualquier clase no ejecutadas, contra el CONCESIONARIO y/o el Socio Estratégico que tengan por objeto prohibir o de otra manera impedir o limitar el cumplimiento de los compromisos u obligaciones contemplados en este Contrato.

e) De la contratación

El CONCESIONARIO declara y reconoce expresamente que ha logrado dicha condición como consecuencia del Concurso.

Que, el CONCESIONARIO no tiene impedimento ni está sujeto a restricciones (por vía contractual, judicial, arbitral, legal o cualquier otra) para celebrar contratos con el Estado conforme a las Leyes y Disposiciones Aplicables o para asumir y cumplir con todas y cada una de las obligaciones que le corresponden o pudieran corresponder conforme a las Bases, la Propuesta Técnica, la Propuesta Económica y el presente Contrato.

Que, no tiene impedimento de contratar conforme a lo normado por el Artículo 1366 del Código Civil, el Artículo 27 del TUO, y no se encuentra sancionado administrativamente con inhabilitación temporal o permanente en el ejercicio de sus derechos para contratar con el Estado.

f) Limitación de responsabilidad

Que el CONCESIONARIO ha basado su decisión, incluyendo la de elaborar, determinar y presentar la Propuesta Técnica, Propuesta Económica y suscribir el presente Contrato, en sus propias investigaciones, exámenes, inspecciones, visitas, entrevistas y otros.

En consecuencia, el MTC, PROINVERSIÓN, los asesores y el Estado de la República del Perú o cualquier dependencia de éste, no garantizan, ni expresa ni implícitamente, la totalidad, integridad, fiabilidad, o veracidad de la información, verbal o escrita, que se suministre a los efectos de, o dentro del Concurso. En consecuencia, no se podrá atribuir responsabilidad alguna a cualquiera de las partes antes mencionadas o a sus representantes, agentes o dependientes por el uso que pueda darse a dicha información o por cualquier inexactitud, insuficiencia, defecto, falta de actualización o por cualquier otra causa no expresamente contemplada en esta Cláusula.

La limitación antes enunciada alcanza, de la manera más amplia posible, a toda la información relativa al Concurso que fuera efectivamente conocida, a la información no conocida y a la información que en algún momento debió ser conocida, incluyendo los posibles errores u omisiones en ella contenidos, por el MTC, PROINVERSIÓN, los asesores y el Estado de la República del Perú o cualquier dependencia de éstos. Del mismo modo, dicha limitación de responsabilidad alcanza a toda información, sea o no suministrada o elaborada, directa o indirectamente, por cualquiera de las partes antes mencionadas.

La limitación de responsabilidad alcanza también a toda la información general alcanzada por PROINVERSIÓN, documentos de mercadeo, así como la proporcionada a través de Circulares o de cualquier otra forma de Comunicación, la que se adquiriera durante las visitas a la Sala de Datos, y la que se menciona en las Bases, incluyendo todos sus Formularios, Anexos y Apéndices.

g) Que, a la Fecha de Suscripción del Contrato, toda la información, declaraciones, certificación y, en general, todos los documentos presentados en los Sobres N°

1 y N° 2 exigidos en las Bases en la etapa del Concurso permanecen vigentes.

En caso que luego de la suscripción del Contrato se demuestre la falsedad en la declaración antes señalada, el presente Contrato se resolverá de manera automática, debiéndose proceder con arreglo a las disposiciones de la Sección XVI del Contrato, y a ejecutar la Garantía de Fiel Cumplimiento del Contrato a que se refiere la Cláusula 11.3.

- h) Que, la Participación Mínima del Socio Estratégico, el estatuto social y los documentos constitutivos del CONCESIONARIO están y se mantendrán conforme a las exigencias de las Bases.
- 3.2. El CONCESIONARIO renuncia de manera expresa, incondicional e irrevocable a invocar o ejercer cualquier privilegio o inmunidad, diplomática u otra, o reclamo por la vía diplomática que pudiese ser incoado por o contra el MTC o sus dependencias, PROINVERSIÓN, los asesores, el Estado o sus dependencias, bajo las Leyes y Disposiciones Aplicables o bajo cualquier otra legislación que resulte aplicable, con respecto a cualesquiera de las obligaciones que le correspondan o pudieran corresponder conforme a las Bases, la Propuesta Técnica, la Propuesta Económica y al presente Contrato.
- 3.3. El CONCESIONARIO guardará confidencialidad sobre la información de naturaleza reservada que con tal carácter les hubiere sido suministrada por el CONCEDENTE durante el Concurso, o aquella a cuya reserva obligan las Leyes y Disposiciones Aplicables. Sólo con la autorización previa y por escrito del CONCEDENTE, el CONCESIONARIO podrá divulgar la referida información confidencial o reservada.

DECLARACIONES DEL CONCEDENTE

- 3.4 El CONCEDENTE, por su parte, declara y garantiza al CONCESIONARIO, en la Fecha de Suscripción del Contrato, la veracidad y exactitud de las siguientes declaraciones. Asimismo, reconoce que la suscripción del Contrato por parte del CONCESIONARIO se basa en estas declaraciones.
- a) Que, está debidamente autorizado conforme a las Leyes y Disposiciones Aplicables para actuar como el CONCEDENTE en el Contrato. La suscripción del Contrato por parte del CONCEDENTE se encuentra conforme a las Leyes y Disposiciones Aplicables, por tanto, ninguna otra acción o procedimiento por parte del CONCEDENTE o cualquier otra entidad gubernamental es necesaria para autorizar la suscripción del Contrato. El presente Contrato ha sido debido y válidamente firmado para el o los representantes autorizados del CONCEDENTE y, junto con la debida autorización y firma del mismo por parte del CONCESIONARIO, constituye una obligación válida y vinculante para el CONCEDENTE.
 - b) Que, se ha cumplido con todos los actos administrativos, requisitos, exigencias y obligaciones necesarias para celebrar este Contrato para dar debido cumplimiento a sus estipulaciones. Asimismo, que el Concurso fue efectuado en cumplimiento y observando las Leyes y Disposiciones Aplicables.
 - c) Que, no existen Leyes y Disposiciones Aplicables que impidan al CONCEDENTE el cumplimiento de sus obligaciones emanadas del presente Contrato. Que tampoco existen demandas, denuncias, juicios, investigaciones, litigios o

procedimientos en curso ante órgano jurisdiccional, tribunal arbitral o Autoridad Gubernamental, que prohíban, se opongan o en cualquier forma impidan la firma o cumplimiento de los términos del presente Contrato por parte del CONCEDENTE.

- d) Que, el CONCESIONARIO tendrá derecho a la Explotación desde el día siguiente de la suscripción de la primera Acta de Entrega Parcial de Bienes, conforme lo señalado en la Cláusula 8.10 hasta el vencimiento del Contrato, y este derecho sólo concluirá en los supuestos de Caducidad de la Concesión previstos en el Capítulo XVI del Contrato.
- e) Que, la validez y alcances de las estipulaciones en el Contrato han sido formulados en base a las Leyes y Disposiciones Aplicables.
- f) Que, cualquier controversia referente a Caducidad de la Concesión, suspensión o resolución del Contrato Únicamente se resolverá de conformidad con lo dispuesto en el Capítulo XVIII.
- g) Las Partes dejan constancia que los contratos que el CONCESIONARIO celebre con terceros no serán oponibles respecto del CONCEDENTE.
- h) Que, no existen pasivos, obligaciones, o contingencias administrativas, laborales, tributarias, judiciales, legales o de cualquier otra naturaleza, que de alguna manera afecten o puedan afectar en el futuro la Concesión, los Bienes del CONCEDENTE, o el derecho a la Explotación. En caso de presentarse pasivos o contingencias generadas antes de la Fecha de Suscripción del Contrato, estos serán asumidos por el CONCEDENTE, de conformidad con lo dispuesto en las Leyes y Disposiciones Aplicables, o alternativamente será su responsabilidad el sanear aquella situación que pudiera afectar el derecho de Concesión otorgado en virtud del presente Contrato.
- i) Que, la validez y alcances de las estipulaciones en el Contrato han sido formulados sobre la base de las Leyes y Disposiciones Aplicables.
- j) Que, hará las gestiones necesarias para obtener las expropiaciones requeridas.
- k) Que, de conformidad con el Artículo 4 de la Ley N° 26885, Ley de Incentivos a las Concesiones de Obras de Infraestructura y de Servicios Públicos, el Poder Ejecutivo ha expedido el Decreto Supremo al que se refiere el Artículo 2 del Decreto Ley N° 25570, norma complementaria al Decreto Legislativo N° 674, modificado por el Artículo 6 de la Ley N° 26438, por el cual se otorga la garantía del Estado de la República del Perú en respaldo de las obligaciones, declaraciones y garantías del CONCEDENTE establecidas en el Contrato de Concesión. Esta no es una garantía financiera.

OBLIGACIONES DEL CONCESIONARIO A LA FECHA DE SUSCRIPCIÓN DEL CONTRATO

- 3.5. El CONCESIONARIO deberá haber cumplido a la Fecha de Suscripción del Contrato con lo siguiente:
- a) Entregar el testimonio de la escritura pública de constitución social y estatuto del CONCESIONARIO o en su caso, escritura pública de aumento de capital social y modificación parcial de estatutos, con la constancia de inscripción registral, con el objeto de acreditar: (i) que es una sociedad válidamente constituida de acuerdo a las leyes de la República del Perú, habiendo adoptado una de las formas reguladas por la Ley General de Sociedades y de acuerdo con lo establecido en las Bases. Este testimonio se adjunta al presente Contrato como

Anexo V; y, (ii) que cuenta como mínimo, con los mismos socios, accionistas, o integrantes que formaron parte del Adjudicatario; no permitiéndose en la estructura del accionariado del CONCESIONARIO, la participación de alguna persona natural o jurídica que haya presentado, directa o indirectamente a través de alguna Empresa Vinculada, una propuesta económica en el Concurso.

- b) El CONCESIONARIO a la Fecha de Suscripción del Contrato deberá acreditar un capital social mínimo de Dos Millones y 00/100 Dólares Americanos (US\$ 2'000,000.00), el cual deberá estar íntegramente suscrito y pagado. Posteriormente, a la fecha del cierre financiero el CONCESIONARIO deberá acreditar como mínimo un incremento del capital social equivalente al Quince por ciento (15%) del presupuesto aprobado en el Estudio Definitivo de Ingeniería, el cual deberá ser suscrito íntegramente, y pagado proporcionalmente en forma semestral, de conformidad con las previsiones de la Ley General de Sociedades, sin perjuicio que al finalizar el mes cuarenta y ocho (48) de la Concesión, el CONCESIONARIO deberá haber pagado íntegramente el incremento del capital mínimo antes señalado.

➤ **Segundo párrafo del literal b) de la Cláusula 3.5 incorporado por el numeral 3.1 de la Cláusula Tercera de la Adenda N° 2 al Contrato de Concesión, suscrita con fecha 23 de diciembre de 2016, cuyo texto es el siguiente:**

Los pagos semestrales indicados en el párrafo anterior, que estuvieran pendientes a la fecha de celebración de la Adenda N° 2, quedarán suspendidos automáticamente desde la fecha en que venció cualquiera de los plazos de entrega de las áreas de terrenos previstos en las Cláusulas 5.11 o 5.12, sin responsabilidad para el CONCESIONARIO. Esta suspensión se mantendrá hasta los cuarenta y cinco (45) Días siguientes a la fecha en la que el CONCEDENTE cumpla con entregar al CONCESIONARIO el 95% de la totalidad de terrenos necesarios para las Obras de Construcción a cargo del CONCESIONARIO, exceptuando las áreas identificadas como resultado de las notificaciones al EDI, cumpliendo con las condiciones previstas para ellos en el Contrato de Concesión.”

- c) Entregar copia de los documentos donde conste que sus órganos internos competentes han aprobado el presente Contrato y acreditar la inscripción en la oficina registral correspondiente de los poderes del representante legal del CONCESIONARIO que suscribe el Contrato en su nombre y representación.
- d) Entregar copia legalizada notarialmente de los asientos del libro de matrícula de acciones o documento equivalente, en donde conste la conformación del accionariado o de las participaciones del CONCESIONARIO.
- e) Presentar la propuesta de pólizas de seguro, de conformidad con la Cláusula 12.2 para su aprobación de acuerdo a la Cláusula 12.1 del mismo Capítulo.
- f) El estatuto del CONCESIONARIO debe contener como mínimo las siguientes disposiciones:
 - i) Una restricción a la libre transferencia, disposición o gravamen de acciones o participaciones que representen el treinta y cinco por ciento (35%) de la Participación Mínima del Socio Estratégico, a favor de terceros o a otros socios distintos de los que conforman el Socio Estratégico, de conformidad con lo establecido en el párrafo siguiente, hasta la culminación de las Obras que se indican en la Cláusula 6.1, salvo por lo previsto en el Literal c) de la Cláusula 11.6 respecto de la posibilidad de gravar la Participación Mínima desde el inicio de la Concesión con la finalidad de

obtener financiamiento. A partir de dicha fecha el Socio Estratégico podrá transferir, disponer o gravar dichas acciones o participaciones previa aprobación del CONCEDENTE, con opinión del REGULADOR, quien deberá velar por el cumplimiento de los requisitos de operación exigidos en las Bases del Concurso, en la etapa de precalificación de postores, de modo tal que durante la vigencia del Contrato se cumplan en todo momento con dichos requisitos, bajo causal de Caducidad de la Concesión. Queda establecido que durante la vigencia de la Concesión, siempre se deberá mantener la Participación Mínima en el CONCESIONARIO.

Las transferencias de la Participación Mínima entre quienes integren el Socio Estratégico deberán contar con la aprobación previa y por escrito del CONCEDENTE, con opinión del REGULADOR y deberán necesariamente mantener las condiciones establecidas como requisitos de operación en la precalificación en el Concurso.

- ii) Que, todo proceso de reducción del capital social, fusión, escisión, transformación, disolución o liquidación del CONCESIONARIO requerirá la opinión previa del REGULADOR, y la previa autorización del CONCEDENTE.
- iii) Que, en caso que el CONCESIONARIO decida llevar a cabo cualquiera de los procesos anteriormente mencionados, deberá presentar ante el CONCEDENTE, el proyecto de acuerdo de junta general u órgano equivalente que corresponda. Dicho proyecto también deberá ser remitido al REGULADOR para su opinión previa, la cual deberá ser emitida en un plazo máximo de quince (15) Días. Una vez recibida la opinión previa del REGULADOR, el CONCEDENTE deberá pronunciarse respecto del proyecto de acuerdo en el plazo de quince (15) Días. Si el CONCEDENTE no se pronunciase en el plazo establecido, dicho proyecto de acuerdo se entenderá aprobado, salvo que el REGULADOR hubiere emitido opinión negativa respecto a lo solicitado.
- iv) El CONCESIONARIO es una sociedad de propósito exclusivo, cuyo objeto social se circunscribe a aquellas actividades que sean necesarias para la ejecución del Contrato, consistiendo exclusivamente en el ejercicio de los derechos y obligaciones relativas a la Concesión de los Tramos, así como en la prestación de los Servicios Obligatorios y aquellos Opcionales que autorice el REGULADOR. El objeto social deberá indicar además su calidad de CONCESIONARIO del Estado de la República del Perú.
- v) Que, el plazo de vigencia de la constitución del CONCESIONARIO debe ser, como mínimo, de veinte y siete (27) años. Asimismo, en caso de optar por un plazo definida deberá señalarse que, si por cualquier motivo el CONCESIONARIO solicitase la prórroga de la Concesión, deberá prorrogar el plazo de duración de la sociedad por un término adicional, igual o mayor al de la prórroga, en concordancia con lo establecido en la Cláusula 4.3.
- vi) Que, cualquier modificación en los contratos de construcción respecto a los requisitos técnicos establecidos en las Bases, estarán sujetas cuando menos a lo siguiente: a) las modificaciones contractuales deberán ser puestas en conocimiento del CONCEDENTE y el REGULADOR; b) las modificaciones que impliquen cambios del Constructor o en la participación accionaria de los accionistas de éstos que acreditaron el cumplimiento de los requisitos de precalificación durante la etapa del Concurso a través de un Consorcio, así como la celebración de nuevos contratos de Construcción, requerirán de la aprobación previa del CONCEDENTE, quien para tal efecto deberá solicitar la opinión previa del REGULADOR; c) que en caso de cambio de Constructor o en

los accionistas de éstos que acreditaron el cumplimiento de los requisitos de precalificación durante la etapa del Concurso a través de un Consorcio, se deberá velar por el cumplimiento de los requisitos técnicos — operativos exigidos en las Bases del Concurso y que dieron lugar a la precalificación del postor Adjudicatario, de modo tal que durante la vigencia del Contrato se cumplan en todo momento con dichos requisitos, bajo causal de Caducidad de la Concesión.

Las restricciones indicadas en el párrafo precedente no resultarán de aplicación a la sub-contratación que pueda realizar el Constructor.

- g) El CONCESIONARIO debe entregar la Garantía de Fiel Cumplimiento de Contrato de Concesión, establecida en la Cláusula 11.3. Dicha garantía deberá ser plenamente ejecutable, al sólo requerimiento unilateral del REGULADOR.
- h) El CONCESIONARIO debe presentar un convenio suscrito entre las personas jurídicas y/o naturales que conformen el Socio Estratégico por medio del cual se comprometen a cumplir con los puntos que se detallan en la Cláusula 14.7 del Contrato o en caso de ser una única persona natural o jurídica, una declaración jurada en los mismos términos.
- i) El CONCESIONARIO deberá presentar un escrito de compromiso para el pago del monto a favor de PROINVERSIÓN, por concepto de actos preparatorios para el proceso de entrega en Concesión de los Tramos, correspondiente a Cuatrocientos Veintidós Mil Trescientos Noventa y 60/100 Dólares Americanos (US\$ 422,390.60)

Dicho pago deberá ser efectuado a más tardar a los treinta (30) Días Calendario siguientes de la Fecha de Suscripción del Contrato. En caso de incumplimiento total o parcial de este pago, independientemente de las penalidades indicadas en la Tabla N° 1 del Anexo IX, PROINVERSIÓN podrá solicitar al REGULADOR la ejecución de la Garantía de Fiel Cumplimiento de Contrato de Concesión hasta por el monto adeudado.

- j) Entregar el Proyecto de Contrato de Fideicomiso de Recaudación, a que se refiere el Anexo XI.

OBLIGACIONES DEL CONCEDENTE A LA FECHA DE SUSCRIPCIÓN DEL CONTRATO

- 3.6. A la Fecha de Suscripción del Contrato, el CONCEDENTE deberá cumplir con lo señalado a continuación:
 - a) Devolver la Garantía de Validez; Vigencia y Seriedad de la Oferta, entregada por el Adjudicatario durante el procedimiento de Concurso.
 - b) Entregar al CONCESIONARIO los listados que comprendan los Bienes Reversibles correspondientes a las unidades de peaje que le serán entregadas mediante la Toma de Posesión.
 - c) Entrega al CONCESIONARIO de los listados de los bienes muebles e inmuebles, los mismos que serán entregados conforme el CONCEDENTE entregue los Tramos correspondientes de la Calzada Actual, y que serán actualizados al producirse la entrega.
 - d) Entregar al CONCESIONARIO la relación de vehículos que se encuentran sujetos al régimen de Tarifa Diferenciada por cada unidad de peaje, cuya recaudación no deberá exceder el tres por ciento (3%) indicado en la

Cláusula 9.5.

- 3.7. Lo estipulado en la presente Sección es requisito previo para que sean exigibles las obligaciones y los derechos del CONCEDENTE y del CONCESIONARIO bajo este Contrato.
- 3.8. El Contrato entrará en vigencia en la Fecha de Suscripción del Contrato.

CIERRE FINANCIERO

- 3.9. A más tardar a los dieciséis (16) meses contados desde la Fecha de Suscripción del Contrato, el CONCESIONARIO deberá acreditar que cuenta con la totalidad de los recursos financieros o los contratos suscritos que establezcan los compromisos de financiamiento que se generen para las Obras de Construcción a cargo del CONCESIONARIO.

Para efectos de la acreditación a que se refiere el párrafo precedente, el monto a ser acreditado por el CONCESIONARIO, será como mínimo el consignado en el presupuesto del Estudio Definitivo de Ingeniería debidamente aprobado.

Para tal efecto, el CONCESIONARIO deberá presentar al CONCEDENTE copia legalizada notarial de los contratos de financiamiento, garantías, fideicomisos, la Tasa de Costo de Deuda, y en general cualquier texto contractual relevante que el CONCESIONARIO haya acordado con el (los) Acreedor(es) Permitido(s) que participará(n) en la financiación de esta Concesión. Los contratos referidos deberán contener expresamente una disposición referida a que en caso el financiamiento quede sin efecto o el CONCESIONARIO incurra en alguna causal que active su terminación o resolución, el Acreedor Permitido comunicará inmediatamente dicha situación al CONCEDENTE.

En caso que el financiamiento de las inversiones se realice con recursos propios del CONCESIONARIO, este deberá presentar en el plazo señalado en el primer párrafo de la presente cláusula, el testimonio de la escritura pública donde conste el aumento de capital social correspondiente, debidamente pagado e inscrito en registros públicos.

- 3.10. De no acreditar el Cierre Financiero al vencimiento del plazo establecido en la Cláusula precedente, el CONCESIONARIO podrá solicitar al CONCEDENTE por única vez una ampliación de dos (2) meses, sin perjuicio de la aplicación de las penalidades correspondientes. En caso el CONCESIONARIO no acredite el Cierre Financiero al término del plazo ampliatorio, se producirá la Caducidad de la Concesión por causa del CONCESIONARIO, y el CONCEDENTE ejecutará en señal de compensación por daños y perjuicios la Garantía de Fiel Cumplimiento de Contrato de Concesión por un monto equivalente al cien por ciento (100%) de la misma.

CAPÍTULO IV: PLAZO DE LA CONCESIÓN

PLAZO

- 4.1 La Concesión se otorga por un plazo de veinticinco (25) años, contados desde la Fecha de Suscripción del Contrato, salvo los casos de prórroga, conforme a los términos y condiciones previstos en el presente Contrato.

Este Contrato estará vigente y surtirá plenos efectos jurídicos durante el plazo indicado en el párrafo anterior, concluyendo por cualquiera de las causales de Caducidad establecidas en el Capítulo XVI.

SUSPENSIÓN DEL PLAZO

- 4.2. El plazo de la Concesión será suspendido en el supuesto contemplado en el Capítulo XVII del Contrato, en la medida que los efectos de los eventos que generen la suspensión, sean de tal magnitud que impidan el cumplimiento de parte de las obligaciones a cargo del CONCESIONARIO.

AMPLIACIÓN DEL PLAZO

- 4.3. Cuando conforme al presente Contrato, el CONCESIONARIO estime necesario presentar una solicitud de ampliación del plazo de la Concesión, lo hará con la debida fundamentación dirigiéndose al CONCEDENTE, con copia al REGULADOR, quien dispondrá de treinta (30) Días Calendario desde la recepción de la solicitud para que se pronuncie y remita su opinión al CONCEDENTE. Asimismo, el CONCEDENTE tendrá un plazo de treinta (30) Días Calendario para emitir su pronunciamiento, a partir de recibida la opinión del REGULADOR. De no emitir el CONCEDENTE pronunciamiento en el plazo antes señalado, deberá interpretarse que la solicitud ha sido denegada.

CAPÍTULO V: RÉGIMEN DE BIENES

DISPOSICIONES GENERALES

- 5.1. En el presente Capítulo se regulan los aspectos relativos a los Bienes reversibles y no reversibles afectados a los tramos de Concesión.
- 5.2. Los Bienes de la Concesión están afectos únicamente a la finalidad de la Concesión. No pueden ser transferidos separadamente de la Concesión. Tampoco pueden ser hipotecados, entregados en garantía, o en general gravados sin la autorización del CONCEDENTE.
- 5.3. Durante la vigencia de la Concesión, el CONCESIONARIO tiene sobre los Bienes de la Concesión los derechos exclusivos oponibles a terceros que este Contrato le otorga, para su aprovechamiento económico.
- 5.4. El CONCEDENTE declara y garantiza que para cada Toma de Posesión, los Bienes del CONCEDENTE estarán libres de cualquier (i) carga, gravamen o derecho; así como libres de ocupantes y de cualquier restricción que pudiera afectar el normal desarrollo de la Obra o la futura Explotación, (ii) embargo, medida judicial, extrajudicial o administrativa, que pueda limitar, impedir o afectar su normal utilización para los fines del Contrato; obligándose el CONCEDENTE al saneamiento a que hubiere lugar, sea por evicción, por vicio oculto y/o por acto propio del CONCEDENTE. Para efectos de la obligación de saneamiento a cargo del CONCEDENTE, el CONCESIONARIO deberá notificar a éste sobre la existencia del vicio oculto y/o acto propio del CONCEDENTE, dentro de los quince (15) Días Calendario de haber conocido.

Una vez recibida la notificación a la que se refiere el párrafo anterior, el CONCEDENTE asume la obligación de sanear dicha situación, lo cual deberá ejecutarse en un plazo no mayor a sesenta (60) Días Calendario. Cualquier retraso o efecto adverso que se genere en las actividades del CONCESIONARIO como consecuencia del evento que origina la obligación de saneamiento antes mencionada, le dará derecho a la suspensión de las obligaciones del CONCESIONARIO afectadas por dicho evento, por el período de la demora en el

caso que dicho retraso o efecto adverso afecte el cumplimiento de las obligaciones del CONCESIONARIO.

- 5.5. El CONCESIONARIO tendrá el derecho de uso y Explotación exclusiva de los Bienes de la Concesión, así como el ejercicio de los derechos que sean necesarios para que cumpla con las obligaciones a su cargo establecidas en el Contrato y las Leyes y Disposiciones Aplicables.
- 5.6. El CONCEDENTE se compromete a no ejercer actos de disposición sobre los Bienes de la Concesión, ni a constituir cargas ni gravámenes sobre los mismos, durante la vigencia de la Concesión.
- 5.7. Desde la fecha de Suscripción del Contrato hasta la Toma de Posesión, los Bienes del CONCEDENTE serán administrados por éste, o por quien este disponga. Sin embargo, en ningún caso, el CONCEDENTE o el tercero designado para administrar dichos bienes podrán realizar actos que afecten de cualquier forma los derechos que asume el CONCESIONARIO en virtud del Contrato.

ÁREAS DE TERRENO COMPRENDIDAS EN EL ÁREA DE LA CONCESIÓN Y DERECHO DE VÍA

- 5.8. El CONCEDENTE está obligado a poner a disposición del CONCESIONARIO, el área de terreno del Área de la Concesión y del Derecho de Vía, en los plazos a que se refiere la Cláusulas 5.11 y 5.12, respectivamente.
- 5.9. Después de recibidos los Bienes de la Concesión, el Área de la Concesión y/o el Derecho de Vía, donde corresponda, estos serán de uso exclusivo de la Concesión durante el plazo de la misma según señalan las Leyes y Disposiciones Aplicables. Cualquier utilización en provecho del CONCESIONARIO distinto del uso antes señalado que comprometa el Área de la Concesión y/o Derecho de Vía, deberá contar con la autorización del CONCEDENTE, previa opinión del REGULADOR.
- 5.10. El CONCESIONARIO podrá solicitar la utilización de los eventuales terrenos remanentes producto de las expropiaciones originales realizadas para la adquisición del Derecho de Vía, si fuere el caso, y que no formen parte de los Bienes de la Concesión, siempre que previamente haya cumplido con la implementación de los Servicios Obligatorios a que se refiere la Cláusula 8.12. La autorización para la utilización de esos terrenos remanentes será otorgada por el CONCEDENTE, previa opinión del REGULADOR, y sin perjuicio de lo establecido en la Cláusula 8.13 en materia de Servicios Opcionales.

ENTREGA DEL ÁREA DE LA CONCESIÓN Y DERECHO DE VÍA

- 5.11. Las áreas de terreno correspondientes al Área de la Concesión o Derecho de Vía deberán ser entregadas por el CONCEDENTE al CONCESIONARIO en un solo bloque, o en más de una vez, en los siguientes plazos:
 - a) A más tardar a los treinta (30) Días Calendario contados desde la Fecha de Suscripción del Contrato. Dicha entrega debe incluir necesariamente las unidades de peaje de la Calzada Actual, lo cual se dejará constancia en la primera Acta de Entrega Parcial de Bienes.
 - b) Los Tramos indicados en la Cláusula 7.10 serán entregados de conformidad

con lo establecido en dicha Cláusula y siguientes.

Las áreas de terreno referentes al Derecho de Vía o Área de la Concesión para la Construcción de la segunda calzada del tramo Piura-Sullana, deberán ser entregadas por el CONCEDENTE a más tardar a los treinta (30) Días Calendario desde la acreditación del Cierre Financiero y en un estado, características y situación tal que permita al CONCESIONARIO dar inicio a la ejecución de las Obras.

➤ **Cláusula 5.11.A incorporada por el numeral 3.2 de la Cláusula Tercera de la Adenda N° 2 al Contrato de Concesión, suscrita con fecha 23 de diciembre de 2016, cuyo texto es el siguiente:**

“5.11.A. Las áreas de terreno correspondientes al Área de la Concesión o Derecho de Vía podrán a su vez ser entregadas en los siguientes plazos:

- a) Como máximo al 15 de enero de 2017, el CONCEDENTE deberá entregar:
 - La totalidad de las áreas de terreno comprendidos en el Evitamiento Piura.
- b) Como máximo al 31 de marzo de 2017, el CONCEDENTE deberá entregar:
 - La totalidad de las áreas de terrenos comprendidos desde el Ovalo Huanchaco (572+800) hasta finalizar el Tramo Continuo 4: Paiján – Pacasmayo (668+388).
- c) Como máximo 15 de enero de 2017, el CONCEDENTE deberá entregar:
 - Las áreas de terrenos comprendidos en los Tramos Continuos 6 y 7, en kilómetros continuos.
- d) El saldo correspondiente a la totalidad de las áreas de terreno referentes al Área de la Concesión o Derecho de Vía del tramo Trujillo – Chiclayo deberá ser entregado a más tardar el 30 de agosto de 2017.

El plazo para las entregas de áreas de terrenos señaladas en a), b), c) y d) exceptúa, de ser el caso, aquellas nuevas áreas identificadas como resultados de las modificaciones al EDI a solicitud del CONCEDENTE señalada en la Cláusula 6.4.A. En caso se presenten estas modificaciones al EDI, el plazo para la entrega de estas áreas de terreno deberá ser definido por el CONCEDENTE a los treinta (30) Días de aprobada cada modificación al EDI.

En caso que el CONCEDENTE incumpla con el plazo para la entrega de áreas de terreno señalado en d) –excluyéndose aquellos sectores que sean parte de una modificación al EDI a solicitud del CONCEDENTE- el plazo de la concesión se extenderá previo acuerdo entre las Partes, según lo establecido en el marco normativo vigente. Sólo en dicho supuesto, no habrá ningún tipo de reclamación legal posterior por parte del CONCESIONARIO respecto a este incumplimiento del CONCEDENTE”.

5.12 El saldo, correspondiente deberá ser entregado en una (1) o más oportunidades

por el CONCEDENTE al CONCESIONARIO a más tardar a los doscientos cuarenta (240) Días Calendario de la suscripción del Acta de entrega del tramo Piura-Sullana y deberán corresponder a kilómetros continuos desde el inicio de la Concesión, del sur hacia el norte.

El CONCESIONARIO podrá efectuar la liberación de las áreas necesarias para el inicio a continuación de la ejecución de las Obras de Construcción, previo acuerdo con el CONCEDENTE, para tal efecto el CONCEDENTE deberá aprobar el presupuesto que proponga el CONCESIONARIO, para la elaboración de los expedientes individuales (técnico — legal) de los predios afectados por el Área de Concesión y/o Derecho de Vía, de acuerdo a los requisitos establecidos por la Dirección Nacional de Construcción del Ministerio de Vivienda, Construcción y Saneamiento.

➤ **Cláusula 5.12 modificada por el numeral 3.3 de la Cláusula Tercera de la Adenda N° 2 al Contrato de Concesión, suscrita con fecha 23 de diciembre de 2016, cuyo texto es el siguiente:**

El CONCESIONARIO podrá efectuar la liberación de las áreas necesarias para el inicio o continuación de la ejecución de las Obras de Construcción, previo acuerdo con el CONCEDENTE, para tal efecto el CONCEDENTE deberá aprobar el presupuesto que proponga el CONCESIONARIO para la elaboración de los expedientes necesarios para la liberación de predios afectados e interferencias en las Áreas de la Concesión y/o Derecho de Vía.

Previa conformidad y aprobación por parte del CONCEDENTE de los expedientes correspondientes, el CONCESIONARIO podrá realizar las acciones necesarias para contar con la libre disponibilidad de las áreas. Los gastos en que incurra el CONCESIONARIO por la ejecución de dichas actividades serán aprobados y pagados por el CONCEDENTE.¹

Asimismo, para facilitar el proceso de liberación de áreas de terreno necesarios para dar la continuidad a las Obras en ejecución y previo acuerdo entre las partes, el CONCESIONARIO podrá, a solicitud del CONCEDENTE y siempre que este cuente con los recursos para ello, efectuar los pagos a los beneficiarios. Una vez acreditado el pago el CONCEDENTE deberá restituir el desembolso en un

¹ Considerar lo acordado por las Partes en el “Acta de Fin de Trato Directo entre el Ministerio de Transportes y Comunicaciones y Concesionaria Vial del Sol S.A.” de fecha 18 de enero de 2013:

“TERCERO: ACUERDOS

(...)

1° En relación a las diversas interferencias existentes en el Área de Concesión de la Autopista del Sol, tramo Trujillo-Sullana, a efectos de permitir la ejecución de las Obras a cargo del CONCESIONARIO y de acuerdo con lo establecido en el tercer párrafo de la Cláusula 5.12 del Contrato de Concesión, el CONCEDENTE encargará al CONCESIONARIO efectuar las acciones necesarias (elaboración de estudios, ejecución del retiro y/o reubicación, expedientes individuales y todo aquello que sea expresamente autorizado por el CONCEDENTE) para la liberación de las interferencias de los terrenos de tal forma que permita el inicio y la continuidad de las Obras. Todas estas acciones se realizarán previa aprobación y a costo del CONCEDENTE.

Se precisa que los acuerdos de la presente acta, no modifican las obligaciones del CONCEDENTE respecto a la obligación regulada en la Cláusula 5.4 del Contrato de Concesión. En tal sentido, la actuación del CONCESIONARIO está orientada a colaborar con el CONCEDENTE para la liberación de las áreas necesarias para el inicio o continuación de la ejecución de las Obras de Construcción, conforme lo permite la cláusula 5.12 del Contrato de Concesión. El riesgo y responsabilidades del CONCEDENTE es esta materia seguirán inalterables.

(...)”

plazo no mayor a seis (06) meses al CONCESIONARIO.

- 5.13. Las Obras referidas en la Cláusula 6.1 no podrán iniciarse en la medida que el CONCEDENTE no hubiera cumplido con entregar las áreas de terreno necesarias para el inicio de la ejecución de las Obras correspondientes, en los términos indicados en la Cláusula precedente.
- 5.14. En caso que no se produzca la entrega del área de terreno comprendida en el Área de Concesión o Derecho de Vía dentro de los plazos señalados en las Cláusulas 5.11 y 5.12 y que tal atraso no permita al CONCESIONARIO iniciar o continuar con las Obras y presentarlas para su aceptación en el plazo máximo de ejecución previsto en la Cláusula 6.1, el CONCEDENTE deberá otorgar una ampliación de plazo en las condiciones fijadas en las Cláusulas 6.12 a 6.14.

ENTREGA DE BIENES REVERSIBLES

- 5.15. Conjuntamente con la entrega del área de terreno que corresponda al Área de la Concesión y Derecho de Vía, se efectuará la entrega de los bienes muebles y/o inmuebles que de alguna u otra forma se encuentran incorporados, están afectados a la Concesión, o constituyen bienes accesorios inseparables del objeto de la misma, incluidas las unidades de peaje de la Calzada Actual que deberán entregarse al CONCESIONARIO, mediante la primera Acta de Entrega Parcial de Bienes, conforme a la Cláusula 8.10.
- 5.16. La entrega de estos bienes se efectuará en las mismas condiciones establecidas en las Cláusulas 5.11 a 5.14 para el área de terreno correspondiente al Área de la Concesión y Derecho de Vía.

TOMA DE POSESIÓN

- 5.17. La Toma de Posesión del área de terreno comprendida en el Área de la Concesión así como de los bienes indicados en la Cláusula 5.15, se efectuará en uno o varios actos, dependiendo de lo indicado en las Cláusulas 5.11, 5.12 y 7.10.
- 5.18. Durante el acto de Toma de Posesión, el CONCEDENTE y el CONCESIONARIO suscribirán las correspondientes Actas de Entrega Parcial de Bienes, las cuales formarán parte del Acta Integral de Entrega de Bienes. En las respectivas Actas de Entrega Parcial de Bienes se establecerán las condiciones generales de su entrega y la afectación específica al cumplimiento del objeto de la Concesión, especificando de la forma más detallada posible y respecto a cada uno de sus componentes, sus características, ubicación, estado de conservación, anotaciones sobre su funcionamiento o rendimiento y demás aspectos de interés.
- 5.19. Formará parte del Acta Integral de Entrega de Bienes, el Inventario Inicial y las Actas de Entrega Parcial de Bienes.
- 5.20. El Acta Integral de Entrega de Bienes se suscribirá en tres (3) originales, uno de los cuales será entregado al REGULADOR para el CONCEDENTE.

FINES DEL USO DE LOS BIENES REVERSIBLES

- 5.21. Todos los Bienes Reversibles que el CONCEDENTE entregue al CONCESIONARIO estarán destinados únicamente a la Construcción, Operación y Conservación de los Tramos de la Concesión, comprendiendo la prestación de los Servicios

Obligatorios establecidos en este Contrato.

OBLIGACIONES DEL CONCESIONARIO RESPECTO DE LOS BIENES REVERSIBLES

5.22. El CONCESIONARIO está obligado a realizar actividades destinadas a preservar, en el plazo fijado para la Concesión, el estado y la naturaleza de los Bienes Reversibles recibidos del CONCEDENTE, quedando claramente acordado y entendido entre las Partes que tales bienes sufrirán el deterioro proveniente de su uso ordinario. El CONCESIONARIO está obligado también a realizar actividades de Conservación, atender las Emergencias Viales y, en general, todos aquellos trabajos que procuren mantener la operatividad de los Bienes Reversibles y eviten un impacto ambiental negativo conforme al alcance definido en los Estudios de Impacto Ambiental respectivos. El CONCESIONARIO está obligado a realizar las mejoras necesarias y útiles que requieran los Bienes Reversibles de acuerdo a los Índices de Serviciabilidad exigidos. En todas estas tareas el CONCESIONARIO procurará utilizar tecnologías de conocida efectividad, así como la introducción de nuevas tecnologías.

Para tal efecto, se considera impacto ambiental negativo cualquier alteración significativa que cause daño a uno o más de los componentes del ambiente, provocados por la acción humana o fenómenos naturales en el área de influencia definida en el Estudio de Impacto Ambiental.

5.23. El CONCESIONARIO tiene como obligación principal reponer los Bienes Reversibles que pudieran resultar obsoletos, perdidos, desfasados tecnológicamente, así como aquellos que técnicamente no resulten adecuados para cumplir su objetivo o cuyo estado de conservación no reúna las condiciones para la ejecución óptima del Contrato. Mediante la suscripción del Acta de Reversión de los Bienes, el CONCESIONARIO deberá haber efectuado la devolución al CONCEDENTE de los bienes a sustituir que este le hubiera entregado, de conformidad con lo establecido en la Cláusula 5.33. El CONCESIONARIO pondrá a disposición del CONCEDENTE dichos bienes mediante una comunicación escrita, en un plazo que no deberá exceder los noventa (90) Días Calendario de producido el desgaste o el desfase de dichos bienes. El CONCESIONARIO enviará copia de dicha comunicación al REGULADOR.

5.24. Los Bienes Reversibles que el CONCESIONARIO incorpore o construya durante la Concesión, en tanto que se encuentren afectados a la misma, no podrán ser transferidos separadamente de la Concesión, hipotecados, sujetos a garantía mobiliaria a sometida a gravámenes de ningún tipo, durante el plazo de vigencia de la Concesión, sin la previa autorización del CONCEDENTE, previa opinión del REGULADOR.

5.25. Sea que hubieren sido entregados con la Concesión o adquiridos o construidos durante su vigencia, todos los Bienes Reversibles que no hubieran sido devueltos al CONCEDENTE con anterioridad a la Caducidad de la Concesión, formarán parte del Inventario Final y serán revertidos al CONCEDENTE.

5.26. Tanto la reversión como la devolución de bienes que por cualquier causa realice el CONCESIONARIO al CONCEDENTE estará inafecta de todo tributo, creado o por crearse, según lo previsto por el Artículo 22 del TUO y su modificatoria, la Ley N° 27156.

5.27. El CONCESIONARIO será responsable por los daños, perjuicios o pérdidas ocasionados a los Bienes Reversibles que reciba desde la Toma de Posesión, hasta la Caducidad de la Concesión.

- 5.28. El CONCESIONARIO mantendrá indemne al CONCEDENTE respecto de y contra cualquier acción o excepción de naturaleza legal, administrativa, arbitral o contractual, o reclamo de cualquier naturaleza respecto de los Bienes Reversibles, siempre y cuando esta situación se hubiera presentado a partir de la Toma de Posesión y hasta la reversión de los mismos por parte del CONCESIONARIO al CONCEDENTE; y que se origine en alguna causa no imputable al CONCEDENTE.

Por su parte el CONCEDENTE asumirá la responsabilidad por los daños y perjuicios que afecten al CONCESIONARIO como consecuencia de; (i) cualquier situación o hecho anterior a la Toma de Posesión, incluyendo la responsabilidad para los pasivos ambientales y laborales pre existentes, (ii) cualquier situación o hecho que habiéndose presentado después de la Toma de Posesión, se origine por causas surgidas con anterioridad a la misma y, (iii) cualquier situación o hecho imputable al CONCEDENTE. El CONCEDENTE mantendrá indemne al CONCESIONARIO respecto de cualquier reclamo o acción de terceros que se derive de tales hechos.

- 5.29. El CONCESIONARIO será responsable ante el CONCEDENTE y el REGULADOR y los terceros por la correcta administración y uso de los Bienes Reversibles, así como por el riesgo de pérdida, destrucción y desfase tecnológico inherente a los mismos.
- 5.30. El CONCESIONARIO, con el objetivo de mitigar los riesgos del Contrato se obliga a contratar una póliza de seguro sobre los bienes en construcción, en los términos que fija el Capítulo XII del presente Contrato.
- 5.31. El CONCESIONARIO será responsable y estará obligado a pagar los impuestos, tasas y contribuciones que se apliquen a los Bienes Reversibles, de acuerdo con las Leyes y Disposiciones Aplicables.

DEVOLUCIÓN DE LOS BIENES REVERSIBLES

- 5.32. Producida la Caducidad de la Concesión por cualquier causa, el CONCESIONARIO tiene la obligación de devolver al CONCEDENTE dentro de los treinta (30) Días Calendario siguientes, en un único acto, o mediante entregas parciales, todas aquellas áreas de terreno comprendidas dentro del Área de la Concesión y Derecho de Vía que le fueron entregadas por el CONCEDENTE en la Toma de Posesión o por constitución de servidumbres u otros actos posteriores, en buen estado de conservación (salvo por el deterioro proveniente de su uso ordinario), libres de ocupantes y en condiciones de uso y explotación según los parámetros técnicos del Anexo I y las indicaciones que haya efectuado el REGULADOR.

La obligación contenida en la presente Cláusula no será de aplicación en los casos en que los bienes o áreas de terreno no hayan sido entregados en las condiciones previstas en el presente Contrato o que hayan sido ocupadas por razones imputables al CONCEDENTE.

- 5.33. De la misma forma, producida la Caducidad de la Concesión por cualquier causa, el CONCESIONARIO tiene la obligación de devolver al CONCEDENTE dentro de los treinta (30) Días Calendario siguientes, en un único acto, o mediante entregas parciales, los Bienes Reversibles que se hayan incorporado, hayan sido afectados a la Concesión, o constituyan bienes accesorios inseparables del objeto de la misma. Los bienes se devolverán en buen estado de Conservación (salvo el deterioro proveniente de su uso ordinario), libres de ocupantes y en caso que conforme a los términos del presente Contrato se encuentre obligado, en condiciones de uso y Explotación según los parámetros establecidos en el

presente Contrato, las provisiones contenidas en el Anexo I y las indicaciones que haya efectuado el REGULADOR.

Procederá únicamente la devolución de los Bienes Reversibles que estén siendo utilizados a esa fecha por el CONCESIONARIO y no respecto de aquellos que sean sustituidos o repuestos con anterioridad a la Caducidad de la Concesión.

- 5.34. Durante el acto de devolución, el CONCESIONARIO y el CONCEDENTE suscribirán la respectiva Acta de Reversión de los Bienes. En el Acta se establecerá la descripción del objeto de la devolución, especificando en general, o para cada uno de sus componentes: sus características, ubicación, estado de conservación, anotaciones sobre funcionamiento o rendimiento y demás elementos de interés.
- 5.35. Formará parte del Acta de Reversión de los Bienes el Listado de Bienes Reversibles del Inventario Final, así como cualquier otro elemento que ayude a interpretar el objeto devuelto y su condición de estado. Dentro de los elementos interpretativos podrán incluirse planos, fotografías o esquemas.
- 5.36. El Acta de Reversión de los Bienes se suscribirá en tres (3) originales, uno de los cuales será entregado al REGULADOR.

DE LOS BIENES NO REVERSIBLES

- 5.37. Los Bienes no Reversibles del CONCESIONARIO que hubiera afectado a la Concesión y que resultaren convenientes para la continuidad de las operaciones, podrán ser adquiridos por el CONCEDENTE a la terminación de la Concesión, en un plazo no mayor de seis (6) meses, contados a partir de la fecha en la cual el CONCESIONARIO pone a disposición del CONCEDENTE, la relación de los Bienes no Reversibles previa verificación de su estado de conservación y normal utilización, así como su valor real de acuerdo a las condiciones de mercado, determinado por un perito especializado contratado por y a costo del CONCESIONARIO.

En este sentido el CONCEDENTE tiene la opción preferente de compra en el plazo indicado.

DE LAS SERVIDUMBRES

- 5.38. El CONCEDENTE es responsable y se compromete a ejecutar los procedimientos de expropiación de derechos y/o de imposición de servidumbres que requiera el CONCESIONARIO para el cumplimiento de sus obligaciones conforme a este Contrato, previa solicitud de este último, conforme al procedimiento y cumpliendo los requisitos previstos en la ley de la materia, y las atribuciones conferidas por el Artículo 30 del Reglamento. Todos los costos relacionados con los procedimientos de expropiación de derechos y/o de imposición de servidumbres serán asumidos en su totalidad por el CONCEDENTE.

Las servidumbres para la ocupación de bienes privados podrán ser:

- a) De ocupación temporal de bienes de propiedad particular, indispensables para la Construcción y la Explotación de la infraestructura vial.
 - b) De tránsito, para la custodia, Conservación y reparación de las Obras, equipos e instalaciones de la Concesión.
- 5.39. Las servidumbres, una vez impuestas, serán consideradas como derechos de la Concesión.

- 5.40. Las servidumbres de ocupación temporal, diferentes a las del Derecho de Vía, dan derecho al propietario del predio sirviente a percibir el pago de las indemnizaciones y compensaciones que establecen las Leyes y Disposiciones Aplicables. La negociación y el costo de las indemnizaciones a que hubiere lugar, como resultado de la imposición de tales servidumbres, corresponderán al CONCEDENTE, con cargo a sus propios recursos.
- 5.41. El CONCEDENTE brindará las facilidades y efectuará las coordinaciones para que el CONCESIONARIO pueda utilizar el auxilio de la fuerza pública, siempre que exista oposición del propietario o conductor del predio sirviente, sin perjuicio a que pueda iniciar las acciones legales a que hubiere lugar.
- 5.42. El CONCEDENTE reconoce el derecho del CONCESIONARIO de evitar u oponerse a cualquier reparación o modificación que intente realizar cualquier entidad pública o privada, favorecida o no con una servidumbre, y cuyo ejercicio resulte incompatible con la infraestructura vial. El CONCESIONARIO podrá solicitar al CONCEDENTE su intervención para la adecuada defensa de su derecho.
- 5.43. En caso una servidumbre se extinguiera por culpa del CONCESIONARIO y por esta razón hubiera necesidad de una nueva servidumbre, corresponderá al CONCESIONARIO obtenerla por su cuenta y costo a favor del CONCEDENTE. Por el contrario, si por alguna razón no imputable al CONCESIONARIO, éste perdiera el derecho a alguna servidumbre ya constituida, el CONCEDENTE estará obligado a obtener, por su cuenta y costa, la imposición de una nueva servidumbre a favor del CONCESIONARIO, que sustituya la anterior.

DEFENSAS POSESORIAS

- 5.44. El CONCESIONARIO tiene la obligación de ejercitar las siguientes modalidades de defensa posesoria a partir de la Toma de Posesión, tanto para el caso de intento de usurpación del área comprometida en el Área de la Concesión, como en el caso de actividades incompatibles con el buen uso de dicha área por parte de terceros, siempre que el CONCEDENTE efectivamente le hubiese entregado dichas áreas desocupadas al CONCESIONARIO:
 - a) Defensa posesoria extrajudicial, utilizada para repeler la fuerza que se emplee contra el CONCESIONARIO y poder recobrar el bien, sin intervalo de tiempo, si fuere desposeída, pero absteniéndose siempre del empleo de vías de hecho no justificadas por las circunstancias.
 - b) Defensa posesoria judicial, que el CONCESIONARIO deberá ejercitar, en caso que recaiga sobre la Concesión cualquier afectación, desposesión, ocupación, usurpación, etc., comunicar al REGULADOR dichos hechos y hacer uso de los mecanismos y recursos judiciales que le permitan mantener indemne el derecho del CONCEDENTE sobre los Bienes de la Concesión.
- 5.45. El ejercicio de las defensas antes descritas no exime de responsabilidad al CONCESIONARIO, el cual, ante un supuesto como los descritos en el párrafo precedente, deberá coordinar inmediatamente con el CONCEDENTE de las acciones legales que haya interpuesto o que vaya a interponer en cuyo caso, EL CONCEDENTE estará en libertad de entablar las acciones legales que considere idóneas a fin de mantener indemne el derecho del CONCEDENTE sobre los Bienes de la Concesión, siempre que estos reclamos se originen en hechos ocurridos después de la transferencia de dichos bienes al CONCESIONARIO.

CAPÍTULO VI: EJECUCIÓN DE OBRAS

DESCRIPCIÓN DE LAS OBRAS

6.1. El CONCESIONARIO se obliga a ejecutar las Obras referidas en el Anexo N° 9 de las Bases, ofertadas durante el Concurso, en un plazo máximo de cuarenta y ocho (48) meses. Para iniciar la Construcción de esta Obra, el CONCESIONARIO deberá cumplir con las condiciones indicadas en la Cláusula 6.10.

➤ **Cláusula 6.1.A incorporada por el numeral 3.4 de la Cláusula Tercera de la Adenda N° 2 al Contrato de Concesión, suscrita con fecha 23 de diciembre de 2016, cuyo texto es el siguiente:**

“6.1.A. De acuerdo con lo previsto en la Cláusula 5.11.A, el CONCESIONARIO deberá iniciar la construcción de las Obras en cada uno de los sectores, de manera independiente de ser el caso, señalados en a), b) y c) de la Cláusula 5.11.A en un plazo máximo de 30 Días de suscrita la respectiva Acta de Entrega Parcial de Terrenos, en las que conste que la referida Área de la Concesión se encuentra libre de interferencias, ocupantes y/o invasores, excluyendo aquellos sectores que sean parte de una modificación al EDI a solicitud del CONCEDENTE, de ser el caso.

EL CONCESIONARIO se obliga a ejecutar las Obras comprendidas en cada uno de los sectores señalados en los literales a), b) y c) de la Cláusula 5.11.A, en el plazo según el respectivo CEO señalado en 6.8.A. Una vez culminadas las Obras de cada respectivo sector, las Partes procederán a la aceptación de las mismas aplicando lo previsto en las Cláusulas 6.20 y siguientes del Contrato de Concesión.

Con la entrega señalada en el literal d) –excluyéndose aquellos sectores por modificaciones al EDI a solicitud del CONCEDENTE- libre de interferencias ocupantes y/o invasores, el CONCESIONARIO se encuentra en la obligación de iniciar las Obras de Construcción a cargo del CONCESIONARIO, que correspondan, en un plazo máximo de treinta (30) Días Calendario.

Los posibles mayores plazos de ejecución, de ser el caso, para las obras asociadas a las modificaciones al EDI a solicitud del CONCEDENTE serán determinados en cada expediente aprobado respectivamente. La ejecución de estas modificaciones será mediante previo acuerdo entre las partes e iniciará cuando las áreas de terreno sean entregados en su totalidad al CONCESIONARIO.”

SUPERVISIÓN, SEGUIMIENTO Y CONTROL DE LAS OBRAS

6.2. Corresponde al REGULADOR, directamente o a través del supervisor de Obras, efectuar las acciones de fiscalización técnica que le competen durante el desarrollo de las Obras indicadas en la Cláusula precedente. En caso que el REGULADOR opte por designar a un supervisor de Obras, deberá informar fehacientemente por escrito al CONCESIONARIO en un plazo máximo de cinco (5) Días, contados a partir de la fecha de suscripción del contrato con el supervisor antes indicado.

- **Cláusula 6.2 modificada por el numeral 3.5 de la Cláusula Tercera de la Adenda N° 2 al Contrato de Concesión, suscrita con fecha 23 de diciembre de 2016, cuyo texto es el siguiente:**

“6.2. Corresponde al REGULADOR, directamente o a través del supervisor de Obras, efectuar las acciones de fiscalización técnica que le competen durante el desarrollo de las Obras indicadas en la Cláusula 6.1 y 6.1.A. En caso que el REGULADOR opte por designar a un supervisor de Obras, deberá informar fehacientemente por escrito al CONCESIONARIO en un plazo máximo de cinco (5) Días, contados a partir de la fecha de suscripción del contrato con el supervisor antes indicado.”

6.3. El CONCESIONARIO deberá dar al REGULADOR o al supervisor de Obras y al equipo que éste disponga, de ser el caso, libre acceso al Área de la Concesión para realizar sin obstáculos su labor con la exactitud requerida.

DE LOS ESTUDIOS DEFINITIVOS DE INGENIERÍA E IMPACTO AMBIENTAL PARA LAS OBRAS DE CONSTRUCCIÓN A CARGO DEL CONCESIONARIO

6.4 Para las Obras de Construcción a cargo del CONCESIONARIO, a que se hace referencia en la Cláusula 6.1, el CONCESIONARIO presentará a consideración del CONCEDENTE, con copia al REGULADOR, los estudios respectivos de acuerdo a lo indicado en los cuadros siguientes:

- **Cláusula 6.4.A incorporada por el numeral 3.6 de la Cláusula Tercera de la Adenda N° 2 al Contrato de Concesión, suscrita con fecha 23 de diciembre de 2016, cuyo texto es el siguiente:**

“6.4.A. EL CONCESIONARIO podrá proponer modificaciones al Estudio Definitivo de Ingeniería aprobado, siempre y cuando estén orientadas a mejoras técnicas y/o funcionales para cumplir con la meta del proyecto y que no reduzcan los niveles de servicios establecidos en el Anexo I del Contrato de Concesión. Las citadas modificaciones serán aprobadas por el CONCEDENTE, previa opinión de OSITRAN.

El CONCESIONARIO reconoce que la aceptación de estas modificaciones técnicas no lo liberan del riesgo y responsabilidad respecto al diseño y la construcción.

Estas modificaciones técnicas propuestas por el CONCESIONARIO no darán lugar a la modificación del plazo final de ejecución de la Obra ni generarán costo alguno al CONCEDENTE y deberán contar con el sustento técnico del CONCESIONARIO, respetando las condiciones y parámetros técnicos del Contrato de Concesión.

Los plazos para la aprobación de las modificaciones a solicitud del CONCESIONARIO serán los siguientes:

<i>Solicitud y presentación del expediente técnico de modificación CONCESIONARIO</i>	<i>Opinión</i>	<i>Evaluación/Aprobación del CONCEDENTE</i>	<i>Levantamiento Observaciones CONCESIONARIO</i>	<i>Evaluación Levantamiento Observaciones</i>
(*)	REGULADOR (**) (dc)	(**) (Días)	(***) (dc)	CONCEDENTE (****) (Días)
(*)	10	10	10	7

(dc) *Días calendario.*

(Días) *Días hábiles.*

(*) *Fecha decidida por el CONCESIONARIO.*

(**) *A partir de la recepción oficial de la solicitud y presentación del expediente técnico de modificación al EDI por parte del CONCESIONARIO.*

(***) *A partir de la recepción oficial de observaciones formuladas por el CONCEDENTE.*

(****) *A partir de la recepción oficial del levantamiento de observaciones presentada por el CONCESIONARIO.*

Las observaciones serán formuladas en una sola oportunidad, las mismas que podrán ser reiteradas en caso se considere que estas no han sido debidamente levantadas."

El REGULADOR remitirá su pronunciamiento al CONCESIONARIO, con copia al CONCEDENTE.

De igual modo, el CONCEDENTE, previa opinión del REGULADOR, podrá proponer, por causas asociadas a la liberación de áreas de terreno o para prevenir conflictos sociales debidamente sustentado, modificaciones al Estudio Definitivo de Ingeniería aprobado, siempre y cuando no se reduzcan los niveles de servicio establecidos en el Contrato de Concesión, no debiendo generar en ningún caso dichas modificaciones mayores costos al CONCESIONARIO. El CONCESIONARIO deberá presentar al CONCEDENTE y al REGULADOR el expediente técnico de modificación. El CONCEDENTE aprobará la modificación, previa opinión del REGULADOR.

El expediente técnico de modificación deberá contar con la aprobación previa del instrumento de gestión socio ambiental que determine la Autoridad Ambiental Competente, el mismo que deberá formularse dentro de los plazos establecidos en la presente cláusula.

Los plazos para la aprobación de las modificaciones a solicitud del CONCEDENTE serán los siguientes:

<i>Solicitud CONCEDENTE</i>	<i>Presentación del expediente técnico de modificación CONCESIONARIO</i>	<i>Revisión</i>		<i>Levantamiento Observaciones CONCESIONARIO</i>	<i>Evaluación Levantamiento Observaciones</i>	
		<i>REGULADOR (***) (dh)</i>	<i>CONCEDENTE E (****) (dc)</i>		<i>REGULADOR (*****) (dc)</i>	<i>CONCEDENTE E (*****) (dc)</i>
(*)	(**)			(*****) (dc)	REGULADOR (*****) (dc)	CONCEDENTE (*****) (dc)
(*)	Hasta 30	10	10	10	7	7

(dc) *Días calendario.*

(dh) *Días hábiles.*

(*) *Fecha decidida por el CONCEDENTE.*

(**) *A partir de la recepción oficial de la solicitud de modificación al EDI por parte del CONCEDENTE.*

(***) *A partir de la recepción oficial de la presentación de la modificación del Expediente Técnico por parte del CONCESIONARIO.*

(****) *A partir de la recepción de la opinión del REGULADOR hacia el CONCEDENTE.*

(*****) *A partir de la recepción oficial del pliego de observaciones del CONCEDENTE.*

*(*****) A partir de la recepción oficial del levantamiento de observaciones presentada por el CONCESIONARIO. El REGULADOR remitirá el resultado de evaluación al CONCEDENTE y al CONCESIONARIO.*

*(*****) A partir de la recepción oficial de la opinión del REGULADOR del levantamiento de observaciones presentada por el CONCESIONARIO.*

Las observaciones serán formuladas en una sola oportunidad, las mismas que podrán ser reiteradas en caso se considere que estas no han sido debidamente levantadas."

Para las modificaciones solicitadas por el CONCEDENTE, los mayores costos y

gastos que se generen como consecuencia de estos cambios, serán asumidos por el CONCEDENTE quien deberá, de ser el caso, pagar la diferencia entre la mayor inversión y las inversiones originalmente previstas. En caso que corresponda pagar una diferencia a favor del CONCESIONARIO, el CONCEDENTE compensará al CONCESIONARIO con arreglo al mecanismo previsto para las Obras Adicionales señalado en las Cláusulas 6.27 a 6.36 en lo aplicable.”

ESTUDIO DE INGENIERÍA E IMPACTO AMBIENTAL PIURA SULLANA

Estudio de ingeniería e Impacto Ambiental	Presentación del Concesionario (dc)	Revisión (d c)		Levantamiento Observaciones Concesionario (d c)	Evaluación Levantamiento Observaciones Y Aprobación (d c)	
			Concedente			Concedente
Trazo Piura –	30 (*)		15 (**)	10 (***)		15 (****)
Est. Ingeniería Piura-Sultana	60 (a)		30 (a a)	10 (a a a)		15(a a a a)
impacto Ambiental Piura-	90 (A)		20 (AA)	10(AAA)		15(AAAA)

(*) A partir de la firma del Contrato

(**) A partir de la recepción oficial del Estudio de Trazo elaborado por el Concesionario

(***) A partir de la recepción oficial del pliego de observaciones por parte del Concedente

(****) A partir de la recepción oficial del levantamiento de observaciones presentado por el Concesionario.

(a) A partir de la fecha que se le comunique oficialmente la aprobación del trazo

(aa) A partir de la recepción oficial del Estudio de Ingeniería elaborado por el Concesionario

(aaa) A partir de la recepción oficial del pliego de observaciones por parte del Concedente

(aaaa) A partir de la recepción oficial del levantamiento de observaciones presentado por el Concesionario.

(A) A partir de la fecha que se le comunique oficialmente la aprobación del Est. Ingeniería

(AA) A partir de la recepción oficial del Estudio de Impacto Ambiental elaborado por el Concesionario

(AAA) A partir de la recepción oficial del pliego de observaciones por parte del Concedente

(AAAA) A partir de la recepción oficial del levantamiento de observaciones presentado por el concesionario

ESTUDIO DE INGENIERÍA E IMPACTO AMBIENTAL TRUJILLO-CHICLAYO

Estudio de Ingeniería a Impacto Ambiental	Presentación del Concesionario (dc)	Revisión (d c)		Levantamiento Observaciones Concesionario (d c)	Evaluación Levantamiento Observaciones Y	
		Regulador	Concedente		Regulador	Concedente
Tramo Trujillo Chiclayo	45 (*)	20 (")	30 (**)	10 (***)	10 (****)	15 (****)

Est. Ingeniería 60 Km aprox	60 (a)	10 (aa)	15 (aa)	10 (aaa)	10 (aaaa)	15 (aaaa)
Est. Ingeniería 60 Km aprox	120(a)	10(aa)	15(aa)	10 (aaa)	10 (aaaa)	15 (aaaa)
Impacto Ambiental Trujillo- Chiclayo	90 (A)	15 (AA)	20 (AA)	10 (AAA)	15 (AAAA)	20 (AAAA)

(*) A partir de la firma del Contrato.

(**) A partir de la recepción oficial del Estudio de Trazo elaborado por el Concesionario.

(***) A partir de la recepción oficial del pliego de observaciones por parte del Concedente.

(****) A partir de la recepción oficial del levantamiento de observaciones presentado por el Concesionario.

(a) A partir de la fecha que se le comunique oficialmente la aprobación del trazo.

(a a) A partir de la recepción oficial del Estudio de Ingeniería elaborado por el Concesionario.

(a a a) A partir de la recepción oficial del pliego de observaciones por parte del Concedente

(a a a a) A partir de la recepción oficial del levantamiento de observaciones presentado por el Concesionario.

(A) A partir de la fecha que se le comunique oficialmente la aprobación del Est. Ingeniería

(AA) A partir de la recepción oficial del Estudio de Impacto Ambiental elaborado por el Concesionario

(AAA) A partir de la recepción oficial del pliego de observaciones por parte del Concedente

(AAAA) A partir de la recepción oficial del levantamiento de observaciones presentado por el Concesionario.

Nota: El CONCESIONARIO está obligado a levantar las observaciones que efectúe tanto el CONCEDENTE como el REGULADOR.

OBLIGACIONES DEL CONCESIONARIO

- 6.5. Durante la elaboración de los estudios indicados anteriormente, el CONCESIONARIO se encuentra obligado a proporcionar al REGULADOR y al CONCEDENTE, toda la información disponible que estos últimos soliciten y facilitarles el acceso a las actividades y estudios que el CONCESIONARIO realice para este fin. La información deberá ser presentada en un plazo que no será mayor de diez (10) Días Calendario, contados a partir de la fecha en que el REGULADOR y/o el CONCEDENTE hayan formulado por escrito la solicitud correspondiente.

Cabe señalar que la información presentada para el CONCESIONARIO no constituye la presentación parcial de los estudios solicitados, a que se refiere la Cláusula 6.4 del presente Contrato.

LIBRO DE OBRA Y LIBRO DE SUGERENCIAS Y RECLAMOS

- 6.6. A partir del inicio de las Obras en el plazo indicado en la Cláusula 6.10 el CONCESIONARIO se obliga a abrir y mantener un Libro de Obra y un Libro de Sugerencias y Reclamos. En dicho Libro de Obra se anotarán los hechos más importantes durante la ejecución de las mismas, incluyendo entre otros: relación de fuentes de materiales que se estén empleando; relación de proveedores y subcontratistas; copia de resultados de ensayo o de pruebas de puesta en funcionamiento; copia de comunicaciones entre el CONCESIONARIO y el REGULADOR; copia de los Informes de Avance de Obra; relación de los eventos que han afectado el cumplimiento del calendario de avance; consultas y respuestas entre el CONCESIONARIO y el CONCEDENTE referido a todo evento; y cualquier otra información útil para documentar el proceso de Construcción de las Obras. Se anotarán, por último, las condiciones en que se pone en servicio de la Obra.

6.7. El Libro de Obra deberá llevarse en original, el mismo que deberá estar debidamente legalizado notarialmente, con las páginas numeradas correlativamente, pudiendo adoptarse el sistema mecanizado de hojas sueltas. Del mismo modo, el CONCESIONARIO se obliga a abrir a partir de la Fecha de inicio de Explotación a que se refiere la Cláusula 8.10, un Libro de Sugerencias y Reclamos o algún otro mecanismo, de conformidad con lo establecido en el Reglamento de Atención de Reclamos y Solución de Controversias del REGULADOR.

PROGRAMA DE EJECUCIÓN DE LAS OBRAS

6.8. El planeamiento de la organización de las Obras corresponde al CONCESIONARIO, el mismo que se reflejará en el Programa de Ejecución de Obras.

Con una anticipación de treinta (30) Días Calendario al inicio de las Obras indicadas en la Cláusula 6.1, el CONCESIONARIO deberá presentar en medios magnéticos y físicos para conocimiento del REGULADOR el Programa de Ejecución de Obras que incluya tiempos de las partidas relativas a la ejecución de las obras indicadas.

El Programa de ejecución de obras deberá respetar el plazo máximo establecido en la cláusula 6.1

El REGULADOR deberá verificar el cumplimiento del Programa de Ejecución de Obras de acuerdo a lo programado por el mismo CONCESIONARIO.

En caso de demora en el inicio de las Obras y en la terminación de la ejecución de las mismas, por causas imputables al CONCESIONARIO, dar lugar, sin necesidad de un requerimiento previo, a la aplicación de una penalidad al CONCESIONARIO equivalente a tres por diez mil (3‰) del presupuesto aprobado en el Estudio Definitivo de Ingeniería por cada Día de atraso, hasta por un máximo equivalente al cinco por ciento (5%) del referido presupuesto. En caso se supere el porcentaje indicado, será causal de caducidad.

El Regulador en base al PEO definirá el o los parámetros para determinar el control de avance de obras.

➤ **Cláusula 6.8.A incorporada por el numeral 3.7 de la Cláusula Tercera de la Adenda N° 2 al Contrato de Concesión, suscrita con fecha 23 de diciembre de 2016, cuyo texto es el siguiente:**

“6.8.A Con una anticipación de quince (15) Días Calendario al inicio de Obras indicadas en la cláusula 6.1.A, referidas a los sectores señalados en los literales a), b) y c) de la Cláusula 5.11.A, el CONCESIONARIO deberá presentar en medios magnéticos y físico al Regulador un Cronograma de Ejecución de Obras (CEO) que incluya tiempos de partidas relativas a la ejecución de obras para cada sector específico donde el CONCESIONARIO intervendrá.

Una vez entregados la totalidad de terrenos señalada en el literal d) de la Cláusula 5.11.A, y con una anticipación de quince (15) Días al inicio de dichas Obras, el CONCESIONARIO deberá entregar un Programa de Ejecución de Obra (PEO) actualizado, que considerará los sectores que se encuentren aceptados, para lo cual el CONCESIONARIO deberá cumplir las condiciones, reglas y demás aspectos en las Cláusulas 6.8 y 6.9.”

- 6.9. El Programa de Ejecución de Obras deberá ser confeccionado teniendo en cuenta que se garantizará que el tránsito no será interrumpido por un periodo mayor a seis (6) horas por día, previa coordinación con el REGULADOR en el Tramo de la Concesión Intervenido durante la Construcción.

INICIO DE EJECUCIÓN DE OBRAS

- 6.10. Las Obras de Construcción a cargo del CONCESIONARIO, se deberán iniciar a más tardar a los treinta (30) Días Calendario de haber acreditado el cierre financiero. Para ello, será necesaria la verificación de las siguientes condiciones²:
- a) El CONCESIONARIO haya acreditado el cierre financiero,
 - b) Se haya efectuado la entrega de las áreas de terreno comprendidas en el Derecho de Vía correspondiente, para la ejecución del tramo en mención de acuerdo a lo indicado en la Cláusula 5.11,
 - c) El Concedente haya aprobado los Estudios Definitivos de Ingeniería e Impacto Ambiental,
 - d) Se haya presentado el Programa de Ejecución de Obras,
 - e) El CONCESIONARIO haya presentado copia legalizada de los contratos de construcción, en los términos establecidos en las Bases,
 - f) El CONCESIONARIO haya presentado la documentación que acredite la inscripción en la Oficina Registral correspondiente de los Estatutos de la persona jurídica que actuara como Constructor. En caso se haya presentado un consorcio de Constructores, se deberá acreditar la constitución de los integrantes del consorcio en las mismas proporciones que fueron presentadas para efectos de la precalificación como Constructor, o en su caso, la documentación que acredite el contrato de consorcio a ser celebrado por los constructores,
 - g) El CONCESIONARIO haya presentado copia legalizada notarialmente de los asientos del libro de matrícula de acciones o documento equivalente donde conste la conformación a la Fecha de Suscripción del Contrato del accionariado o de las participaciones del Constructor. Dicha documentación no será necesaria en caso la participación del Constructor se haya formalizado mediante la suscripción de un contrato, y
 - h) El CONCESIONARIO haya cumplido con entregar la Garantía de Fiel Cumplimiento de Construcción de Obras, de acuerdo a lo señalado en la Cláusula

² Considerar lo acordado por las Partes en el “Acta de Trato Directo entre el Ministerio de Transportes y Comunicaciones y Concesionaria Vial del Sol S.A.” de fecha 01 de marzo de 2011:

“IV ACUERDOS PARA RESOLVER LA CONTROVERSIA

(...)

4.3 El inicio de ejecución de Obras en el Tramo Piura-Sullana, establecido en la cláusula 6.10 del Contrato de Concesión, se computará a partir del Día siguiente a la fecha de la última Acta de Entrega de terrenos referidos en el Numeral 4.1 de la presente Acta, comprendidos en el Tramo Piura-Sullana, libres de interferencias y ocupantes o invasores, para la ejecución y culminación de las Obras comprendidas en el Tramo Piura-Sullana, conforme a lo previsto en las Cláusulas 5.11 y 6.10 Literal b) del Contrato de Concesión.

4.4 Entre las progresivas 1006 a 1017+900 del Tramo Piura-Sullana, el Concesionario ejecutara las Obras hasta el nivel de Base Granular. De no haberse producido la entrega de los terrenos restantes, conforme a lo indicado en el numeral 4.1, de la presente Acta, una vez alcanzado el punto constructivo antes señalado, el Concesionario podrá detener la ejecución de Obras o limitarlas a actividades preliminares, hasta que el Concedente cumpla con entregarle los terrenos relacionados con las progresivas antes indicadas del Tramo Piura-Sullana, libres de ocupantes o invasores e interferencias.

(...)”

11.2.

- 6.11. Verificadas las exigencias indicadas en los Literales a), b), c), d), e), f) y g), el CONCESIONARIO deberá presentar en un plazo no mayor a cinco (5) Días la garantía referida en el Literal h) antes indicado. En caso el CONCESIONARIO no cumpla con presentar la garantía en el plazo máxima previsto, sin perjuicio de la aplicación de las penalidades, el plazo correspondiente a la ejecución de esta obra no será prorrogado.

MODIFICACIÓN DE PLAZOS PARA EJECUCIÓN DE OBRAS

- 6.12. El CONCESIONARIO podrá solicitar la modificación de los plazos parciales contenidos en el Programa de Ejecución de Obras.
- 6.13. Las solicitudes de ampliación de plazo para la ejecución de las Obras de Construcción serán presentadas al CONCEDENTE, con copia al REGULADOR quien deberá emitir su opinión al CONCEDENTE en un plazo máximo de treinta (30) Días Calendario, contado a partir de la notificación de la solicitud. El CONCEDENTE deberá pronunciarse en el término de treinta (30) Días Calendario a partir de la recepción de la opinión del REGULADOR. Dicho plazo empieza a correr desde que reciba la opinión del Regulador o al vencimiento del plazo sin la emisión de esta opinión, lo que ocurra primero. Transcurrido el plazo indicado, el silencio del CONCEDENTE debe interpretarse como una denegatoria del pedido de ampliación. Cuando las ampliaciones sean concedidas por causas no imputables al CONCESIONARIO, impedirán la aplicación de penalidades y de las demás medidas previstas para sancionar el incumplimiento contractual por causa de demora en la ejecución de la obra correspondiente.
- 6.14. Las modificaciones de plazo que sean aprobadas, podrán generar la reformulación del Programa de Ejecución de Obras, con opinión favorable del REGULADOR. La reformulación del PEO puede presentarse de manera conjunta con la ampliación de plazo para la ejecución de Obras y que en el supuesto de presentarse posteriormente, se tramitará conforme al procedimiento indicado para la ampliación.

En el caso que el inicio o continuación de las Obras se retrasen por un hecho imputable al CONCEDENTE, el CONCESIONARIO podrá solicitar al CONCEDENTE, que el plazo de ejecución de Obras se amplíe proporcionalmente a dicha demora, conforme al procedimiento indicado en la Cláusula precedente.

CIRCULACIÓN DEL TRANSITO DURANTE LA EJECUCIÓN DE OBRAS

- 6.15. El CONCESIONARIO queda obligado, mientras ejecute las Obras de Construcción, a cumplir las Leyes y Disposiciones Aplicables en materia de gestión de tráfico, contenidos en las Especificaciones Técnicas Generales para Construcción de Carreteras y el Manual de Dispositivos de Control de Tránsito Automotor a seguir las indicaciones del Estudio Definitivo de Ingeniería cuando corresponda y a cumplir con las indicaciones y recomendaciones que al respecto determine el REGULADOR, las cuales no podrán establecer obligaciones adicionales para el CONCESIONARIO, a aquellas previstas en este Contrato y en las Leyes y Disposiciones Aplicables. El cumplimiento de esta obligación no implicará el pago de compensación extraordinaria alguna para el CONCESIONARIO.
- 6.16. Sin perjuicio de lo establecido en la Cláusula que antecede, corresponde al CONCESIONARIO mantener transitables para todo tipo de vehículos, a su costo, los caminos públicos o variantes por los que fuera necesario desviar el tránsito a causa de la ejecución de Obras. Dichos caminos deberán permitir el tránsito y reunir todas las condiciones como para permitir un tráfico fluido.
- 6.17. Para el cumplimiento de la obligación descrita en la Cláusula anterior el CONCESIONARIO se obliga a presentar al REGULADOR para su aprobación, con treinta (30) Días Calendario de anticipación al inicio de cualquier tarea de Construcción, un plan de tránsito provisorio, con expresa mención de los métodos, procedimientos y tecnologías que aseguren el tránsito fluido en todo el sector afectado por las Obras. El REGULADOR emitirá su aprobación u opinión en un plazo no mayor a quince (15) Días. En caso de no emitir pronunciamiento se entenderá que el Plan de Tránsito Provisorio ha sido aprobado. El REGULADOR podrá verificar en cualquier momento el cumplimiento del plan de tránsito provisorio y aplicar las sanciones que corresponda en caso de comprobarse incumplimientos. Una vez puesto en práctica el plan, el REGULADOR podrá, previo acuerdo con el CONCESIONARIO, proponer modificaciones al mismo.
- 6.18. De conformidad con la normatividad vigente sobre la materia, el CONCESIONARIO está obligado a garantizar la seguridad del tránsito debiendo proveer, colocar y mantener letreros y señales de peligro, diurno y, nocturno, en el lugar de las Obras y durante todo el periodo de ejecución de las mismas. Estos letreros deberán cumplir los mismos Índices de Serviciabilidad estipulados en el Anexo I del Contrato de Concesión.
- 6.19. A través de la utilización de carteles, avisos y/o letreros, el CONCESIONARIO deberá comunicar a la población afectada y Usuarios sobre las actividades indicadas por lo menos con setenta y dos (72) horas de anticipación.

En caso el CONCEDENTE decida ejecutar Obras en el Área de Concesión y/o

Derecho de Vía, distintas a las señaladas en la Cláusula 6.1 del Contrato de Concesión, se obligará a efectuar las coordinaciones con el CONCESIONARIO para no afectar el cumplimiento de sus obligaciones.

ACEPTACIÓN DE LAS OBRAS

6.20. El CONCESIONARIO solicitará al CONCEDENTE con copia al REGULADOR la aprobación de las Obras en forma total o parcial, en función a lo establecido en el Programa de Ejecución de Obras, a fin que se compruebe su correcta ejecución. La Obra, deberá cumplir con todas las Especificaciones Técnicas indicadas en el Numeral 5 del Anexo 9 de las Bases y con el Estudio Definitivo de Ingeniería aprobado y con todos los índices de servicio especificados en el Anexo I del contrato.

➤ **Cláusula 6.20 modificada por el numeral 3.8 de la Cláusula Tercera de la Adenda N° 2 al Contrato de Concesión, suscrita con fecha 23 de diciembre de 2016, cuyo texto es el siguiente:**

6.20. El CONCESIONARIO solicitará al CONCEDENTE con copia al REGULADOR la aprobación de las Obras en forma total o parcial, en función a lo establecido en el Programa de Ejecución de Obras, a fin que se compruebe su correcta ejecución. La Obra deberá cumplir con todas las Especificaciones Técnicas indicadas en el Numeral 5 del Anexo 9 de las Bases y con el Estudio Definitivo de Ingeniería aprobado y con todos los índices de servicio especificados en el Anexo I del contrato.

Excepcionalmente, el CONCESIONARIO podrá solicitar la aceptación de Obras en los siguientes sectores, de conformidad con lo establecido en la cláusula 6.20 y siguientes del Contrato de Concesión.

- a). Al menos 26 Km entre el Óvalo Huanchaco y Chicama.
- b). Al menos 24 Km entre Paiján y Pacasmayo.
- c). Dos sectores de Segunda Calzada de al menos 10 Km cada uno entre Guadalupe – Chiclayo.

Las solicitudes de aceptación previstas en la presente cláusula, excluirán, de ser el caso, aquellas obras que correspondan a los sectores en los que se requiera efectuar modificaciones al EDI a solicitud del CONCEDENTE señalada en la cláusula 6.4.A.”

6.21. En el plazo de cinco (5) Días de solicitada la comprobación de la correcta ejecución de las Obras, el CONCEDENTE nombrará un Comité de Aceptación de Obras, el que deberá contar con por lo menos un representante del REGULADOR. El Comité de Aceptación de Obras, en el plazo de treinta (30) Días, contados desde su nombramiento, dictaminará mediante el Acta de Aceptación de las Obras del Tramo de la Concesión que correspondiere, si su ejecución se encuentra conforme a lo exigido en el Contrato y determinará la aceptación o rechazo de la Obra. Aceptada la Obra, se entenderá concedida la autorización para la puesta en Servicio de la Obra correspondiente al Tramo de la Concesión finalizado. De no pronunciarse el Comité de Aceptación de Obras en el plazo

establecido, el Comité, por única vez, tendrá un plazo adicional de diez (10) Días para emitir dicho pronunciamiento. Transcurrido el plazo adicional sin haberse producido el pronunciamiento del Comité, se entenderá que el Tramo correspondiente no ha sido aceptado.

- 6.22. El Comité de Aceptación de Obras aprobará con observaciones la Obra en caso de que se encuentren defectos menores, cuya subsanación no represente más del uno por ciento (1.0%) del presupuesto aprobado en el Estudio Definitivo de Ingeniería, del Tramo de la Concesión por recibir. El CONCESIONARIO tendrá treinta (30) Días prorrogables por el Comité de Aceptación de Obras hasta un máximo de noventa (90) Días, para efectuar la subsanación de las observaciones, quedando concedida la autorización para la puesta en servicio de la Obra una vez verificado el levantamiento de las observaciones.
- 6.23. En caso de rechazo de la Obra por el Comité de Aceptación de Obras, y sin perjuicio de las penalidades que correspondan, el CONCESIONARIO deberá cumplir con levantar las objeciones o subsanar las irregularidades detectadas por el Comité de Aceptación de Obras, de modo tal que pueda procederse a la puesta en Servicio de la Obra en el plazo que le fije el Comité de Aceptación de Obras, el mismo que en ningún caso deberá exceder los ciento veinte (120) Días, contados desde la notificación del Comité de Aceptación de Obras.
- 6.24. Cualquiera de las partes que no esté de acuerdo con el pronunciamiento del Comité de Aceptación de Obras podrá solicitar que la controversia sea dirimida por un peritaje técnico a cargo de un ingeniero civil elegido de común acuerdo entre el CONCEDENTE y el CONCESIONARIO. En caso que luego de transcurridos cinco (5) Días desde la fecha de emplazamiento, las Partes no hubieran designado al perito común, cualquiera de ellas podrá solicitar al Colegio de Ingenieros del Perú la designación del perito. En ningún caso, el perito deberá haber tenido vinculación alguna de manera directa o indirecta con ninguna de las Partes en los últimos cinco (5) años.
- 6.25. El pronunciamiento del perito deberá ser emitido en un plazo no mayor de treinta (30) Días contados a partir desde que cada una de las Partes sustento su posición, y tendrá carácter definitivo no pudiendo ser impugnado. Los costos del peritaje serán sufragados por la Parte que no resultó favorecida con el pronunciamiento del perito.

En este supuesto, los plazos señalados en la Cláusula 6.22 y 6.23, se suspenderá hasta la emisión del pronunciamiento del perito.

- 6.26. En caso venza el plazo fijado por el Comité de Aceptación de Obras para la subsanación correspondiente, sin que la Obra haya sido aceptada por causas imputables al CONCESIONARIO, el CONCEDENTE procederá a resolver el Contrato, previa opinión del REGULADOR conforme a lo prescrito en el Capítulo XVI y a ejecutar la Garantía de Fiel Cumplimiento de Construcción de Obras, sin perjuicio de las penalidades que haya cobrado o se hayan devengado previamente, conforme a las disposiciones de este Capítulo.

OBRAS ADICIONALES

- 6.27. Si durante la vigencia de la Concesión cualquiera de las Partes determinará la necesidad de realizar Obras Adicionales, resultará de aplicación el procedimiento previsto en las Cláusulas siguientes.

- 6.28. En el caso indicado en la Cláusula anterior, la Parte que solicita las Obras Adicionales deberá presentar un informe al REGULADOR, con copia a la otra Parte, que sustente la necesidad de realizar dichas obras. Corresponderá al CONCEDENTE autorizar la ejecución de Obras Adicionales, previa opinión del REGULADOR, de ser el caso.
- 6.29. El monto de inversión agregado de todas las Obras Adicionales que se acuerden no podrá superar en conjunto el diez por ciento (10%) del presupuesto aprobado en el Estudio Definitivo de Ingeniería incluido el IGV.
- **Cláusula 6.29 modificada por el numeral 3.1 de la Cláusula Tercera de la Adenda N° 1 al Contrato de Concesión, suscrita con fecha 08 de enero de 2016, cuyo texto es el siguiente:**
- “6.29 El monto de la inversión agregado de todas las Obras Adicionales que se acuerden no podrá superar en conjunto el treinta y seis por ciento (36 %) del presupuesto aprobado en el Estudio Definitivo de Ingeniería, incluido el IGV. Para la ejecución de estas inversiones, el CONCEDENTE deberá verificar si cuenta con la capacidad de financiamiento en su respectivo presupuesto institucional.”
- **Cláusula 6.29 modificada por el numeral 3.9 de la Cláusula Tercera de la Adenda N° 2 al Contrato de Concesión, suscrita con fecha 23 de diciembre de 2016, cuyo texto es el siguiente:**
- “6.29 El monto de la inversión agregado de todas las Obras Adicionales que se acuerden no podrá superar en conjunto el treinta y nueve por ciento (39 %) del presupuesto aprobado en el Estudio Definitivo de Ingeniería, incluido el IGV. Para la ejecución de estas inversiones, el CONCEDENTE deberá verificar si cuenta con la capacidad de financiamiento en su respectivo presupuesto institucional.”

Asimismo, el CONCEDENTE con cargo a sus recursos, podrá encargar al CONCESIONARIO la elaboración de estudios o expedientes de ingeniería que conlleven a la ejecución de Obras Adicionales, para lo que será necesario un acuerdo entre las partes de las condiciones, plazos, costos y demás aspectos necesarios para la elaboración de dichos estudios o expedientes, para tal fin, el CONCEDENTE deberá verificar si cuenta con la capacidad de financiamiento en su respectivo presupuesto institucional.”

OBRAS ADICIONALES EJECUTADAS POR EL CONCESIONARIO POR MUTUO ACUERDO ENTRE LAS PARTES

- 6.30. Las Obras Adicionales podrán ser construidas o contratadas por el CONCESIONARIO, en caso de existir mutuo acuerdo entre las Partes, respecto a la realización. De las Obras Adicionales, en el precio de ellas, sin exceder el porcentaje indicado en la Cláusula 6.29, y en el mecanismo de pago, para lo cual será necesaria la opinión previa del REGULADOR. En este caso, las inversiones de las Obras Adicionales y el pago por supervisión, seguimiento y control de estas Obras a favor del REGULADOR, serán asumidas por el CONCESIONARIO, con cargo a los recursos del CONCEDENTE, en función al mecanismo que acuerden las Partes. A tal efecto, a fin de viabilizar la ejecución de las Obras Adicionales, el CONCEDENTE deberá observar las disposiciones correspondientes al Sistema Nacional de Inversión Pública.
- **Cláusula 6.30 modificada por el numeral 3.2 de la Cláusula Tercera de la Adenda N° 1**

al Contrato de Concesión, suscrita con fecha 08 de enero de 2016, cuyo texto es el siguiente:

“6.30. Las Obras Adicionales podrán ser construidas o contratadas por el CONCESIONARIO, en caso de existir mutuo acuerdo entre las Partes, respecto a la realización de las Obras Adicionales, en el precio de ellas, sin exceder el porcentaje indicado en la Cláusula 6.29, y en el mecanismo de pago, para lo cual será necesaria la opinión previa del REGULADOR. En este caso, las inversiones de las Obras Adicionales y el pago por supervisión, seguimiento y control de estas Obras a favor del REGULADOR, serán asumidas por el CONCESIONARIO, con cargo a los recursos del CONCEDENTE, o directamente por el CONCEDENTE, en función al mecanismo que acuerden las Partes. A tal efecto, a fin de viabilizar la ejecución de las Obras Adicionales, el CONCEDENTE deberá observar las disposiciones correspondientes al Sistema Nacional de Inversión Pública. El monto por concepto de supervisión, seguimiento y control de estas Obras será hasta el cuatro por ciento (4%) del presupuesto del Estudio Definitivo de Ingeniería de la Obra Adicional.”

6.31. El CONCEDENTE o el CONCESIONARIO podrán solicitar la ejecución de las Obras Adicionales hasta dos (2) años antes del término de la Concesión. Para ello, una de las Partes enviará a la otra una solicitud de realización de las Obras Adicionales, acompañada de un Expediente Técnico donde se detallarán los volúmenes de Obras Adicionales a construir y los plazos que se requerirían.

6.32. Los volúmenes de Obra Adicionales y su valor sin exceder el porcentaje indicado en la Cláusula 6.29, serán determinados de común acuerdo entre el CONCESIONARIO y el CONCEDENTE, previa opinión del REGULADOR.

➤ **Cláusula 6.32 modificada por el numeral 3.3 de la Cláusula Tercera de la Adenda N° 1 al Contrato de Concesión, suscrita con fecha 08 de enero de 2016, cuyo texto es el siguiente:**

"6.32 Los volúmenes de Obra Adicionales y su valor sin exceder el porcentaje indicado en la Cláusula 6.29, serán determinados de común acuerdo entre el CONCESIONARIO y el CONCEDENTE, previa opinión del REGULADOR. Para la ejecución de estas Obras, el CONCESIONARIO deberá presentar las pólizas de seguro previstas en los literales b) y d) de la Cláusula 12.2 del Contrato de Concesión, de acuerdo a las características de la Obra Adicional, para su aprobación conforme a la Cláusula 12.1 del Contrato de Concesión. Asimismo, el CONCESIONARIO deberá presentar una Garantía de Fiel Cumplimiento de Construcción por un monto equivalente al diez por ciento (10 %) del presupuesto aprobado en los términos del Estudio Definitivo de Ingeniería de la respectiva Obra Adicional. Esta Garantía se ejecutará ante el incumplimiento del Concesionario de levantar las observaciones del REGULADOR, según los plazos establecidos en el procedimiento de aceptación de la Obra Adicional a ser determinado de común acuerdo entre las Partes”

OBRAS ADICIONALES EJECUTADAS DIRECTAMENTE POR EL CONCEDENTE

6.33. Cuando no exista mutuo acuerdo entre el CONCESIONARIO y el CONCEDENTE para la ejecución de las Obras Adicionales, el CONCEDENTE convocará a un procedimiento administrativo de selección para la contratación de la ejecución de las mismas, de conformidad con la normativa vigente en materia de obras públicas observando las disposiciones correspondientes al Sistema Nacional de Inversión Pública, para lo cual será necesaria la opinión previa del REGULADOR. En dicho procedimiento podrá participar el CONCESIONARIO.

Las condiciones técnicas del contrato para la ejecución de las Obras Adicionales, serán fijadas por el CONCEDENTE, en coordinación con el CONCESIONARIO de tal forma que se garantice la buena ejecución de la obra contratada.

- 6.34. Las inversiones de las Obras Adicionales, así como los montos para su explotación y conservación, serán asumidas directamente por el CONCEDENTE.

A todos los efectos, resultará de aplicación lo establecido en la Cláusula 7.10 y siguientes.

- 6.35. El contratista que resulte elegido en el proceso indicado en la Cláusula 6.33 se comprometerá mediante contrato, con cargo a reposición y al pago de indemnizaciones, a no dañar las Obras existentes a cargo del CONCESIONARIO, para lo cual entregará al CONCEDENTE, una carta fianza bancaria por el monto que este establezca, en garantía del cumplimiento de las obligaciones a su cargo que emanen del contrato celebrado para tal fin. A efectos de proceder a ejecutar la carta fianza, en el caso que el contratista cause daño a las Obras existentes a cargo del CONCESIONARIO, este último deberá remitir un informe debidamente fundamentado al REGULADOR. Una vez recibido el informe, el REGULADOR tendrá un plazo máximo de quince (15) Días y en caso de corroborar los hechos que ocasionaron el daño, procederá la ejecución de la carta fianza.

CONSERVACIÓN DE LAS OBRAS ADICIONALES

- 6.36. Corresponderá al CONCESIONARIO encargarse de la Conservación de las Obras Adicionales a partir de su ejecución o recepción en caso sean ejecutadas por terceros, para lo cual el CONCEDENTE definirá un costo anual de mantenimiento de dichas obras (CAM), previa opinión del REGULADOR. El CONCEDENTE cancelará al CONCESIONARIO el pago correspondiente al costo anual del mantenimiento de dichas Obras Adicionales.

En caso que el CONCESIONARIO no acepte dicho valor entonces éste procederá a ser definido en función al mecanismo establecido en las Cláusulas 6.24 y 6.25.

Dicho procedimiento se aplicará cuantas veces se produzca la necesidad de conservar Obras Adicionales.

- **Cláusula 6.36 modificada por el numeral 3.4 de la Cláusula Tercera de la Adenda N° 1 al Contrato de Concesión, suscrita con fecha 08 de enero de 2016, cuyo texto es el siguiente:**

- “6.36. Corresponderá al CONCESIONARIO encargarse de la Conservación de las Obras Adicionales a partir de su ejecución o recepción en caso sean ejecutadas por terceros, para lo cual el CONCEDENTE definirá un costo anual de mantenimiento de dichas obras (CAM), previa opinión del REGULADOR. El CAM deberá incluir los gastos asociados a la adquisición de las pólizas de seguros previstas en los Literales a) y c) de la Cláusula 12.2 del Contrato de Concesión. El CONCEDENTE cancelará al CONCESIONARIO el pago correspondiente al costo anual del mantenimiento de dichas Obras Adicionales.

En caso que el CONCESIONARIO no acepte dicho valor entonces éste procederá a ser definido en función al mecanismo establecido en las Cláusulas 6.24 y 6.25.

Dicho procedimiento se aplicará cuantas veces se produzca la necesidad de conservar Obras Adicionales.”

COMPROMISO DE CONTRATAR MANO DE OBRA LOCAL PARA LA EJECUCIÓN DE OBRAS

- 6.37. El CONCESIONARIO se compromete a realizar todos sus mejores esfuerzos para que el directamente o a través de él o los constructores, se contrate para la ejecución de las Obras, a personas naturales o jurídicas residentes de los lugares en donde se ejecutarán las Obras, en función a la especialización requerida por el tipo de trabajo a realizar.

CAPÍTULO VII: DE LA CONSERVACIÓN

OBLIGACIONES DEL CONCESIONARIO

- 7.1. El CONCESIONARIO se obliga a efectuar la Conservación de los Bienes Reversibles que haya recibido del CONCEDENTE, desde la Toma de Posesión de los mismos, hasta la fecha de Caducidad de la Concesión, así como respecto de otros Bienes Reversibles que incorpore o sean incorporados a la Concesión, desde el momento de la incorporación y mientras dure la vigencia del Contrato. La obligación del CONCESIONARIO es mantener los índices de serviciabilidad durante toda la etapa de explotación de acuerdo a los parámetros indicados en la cláusula 2 de la Sección 1 del Anexo I, los mismos que serán calculados de acuerdo a lo precisado en la cláusula 5 de la Sección 1 del Anexo I del Contrato de Concesión.
- 7.2. El CONCESIONARIO efectuará las labores de Conservación de la infraestructura, incluyendo las de seguridad, que sean necesarias para alcanzar y mantener los niveles de servicio que se encuentran establecidos en el Anexo I del presente Contrato.
- 7.3. En la ejecución de las labores de Conservación Vial se respetará igualmente la normatividad vigente sobre mantenimiento de vías en todo en lo que no se oponga a lo establecido en el Anexo I.

Las labores de Conservación a efectuar por el CONCESIONARIO en los diferentes Tramos se ajustarán siempre para alcanzar y garantizar los Índices de Serviabilidad exigidos en el Anexo I con la finalidad de brindar un servicio óptimo al usuario.

La lista y clasificación de las actividades de Conservación Vial se encuentran en las Especificaciones Técnicas Generales para la Conservación de Carreteras, aprobado por el Ministerio de Transportes y Comunicaciones mediante Resolución Directoral N° 051-2007-MTC el 29 de Agosto de 2007 o norma que la sustituya.

SUPERVISIÓN, SEGUIMIENTO Y CONTROL DE CONSERVACIÓN

- 7.4. Corresponde al REGULADOR efectuar las acciones de fiscalización técnica que le competen para el desarrollo de las labores de Conservación indicadas en esta Sección del Contrato.
- 7.5. El CONCESIONARIO dará al REGULADOR, o a quién éste designe, libre acceso al Área de la Concesión para realizar sin obstáculos su labor.

PLANES DE CONSERVACIÓN

- 7.6. La obligación asumida por el CONCESIONARIO conlleva la responsabilidad de definir las técnicas, procedimientos y la oportunidad de las labores de Conservación. A tales efectos, dentro de los plazos establecidos en el Anexo I, el CONCESIONARIO presentará al REGULADOR un plan referencial de Conservación de acuerdo a las Normas Regulatorias. Dicho plan será aprobado por el CONCEDENTE, previa opinión del REGULADOR.

El plan incluirá la descripción y justificación de las políticas utilizadas, el cronograma de las operaciones a realizar, las mediciones de índices sobre las que se basa y su justificación técnica general, todo ello de conformidad con las disposiciones del Anexo I del Contrato. El plan deberá garantizar el tránsito fluido en los términos de la Cláusula 6.9.

El plan de Conservación podrá ser modificado en caso se presenten circunstancias extraordinarias debiendo ser evaluadas por el REGULADOR y aprobadas por el CONCEDENTE.

EMERGENCIA VIAL

- 7.7. En caso que sucediera una situación de Emergencia Vial, el CONCESIONARIO realizará bajo su costo, las labores que sean necesarias para recuperar la Transitabilidad de la vía en el menor plazo posible.

Además el CONCESIONARIO, de ser necesario, deberá reparar los daños ocasionados hasta recuperar los Índices de Serviciabilidad conforme a lo indicado en el Anexo I.

Las actividades para reparar los daños ocasionados deberán ser cubiertas con los propios recursos del CONCESIONARIO o a través de las coberturas de acuerdo a las pólizas contratadas para dicho fin.

- 7.8. El CONCESIONARIO deberá dar cuenta al CONCEDENTE y al REGULADOR de las medidas tomadas, en un plazo no mayor de dos (2) Días Calendario de verificada la emergencia. En caso que las medidas de emergencia tomadas por el CONCESIONARIO requieran ser reforzadas con medidas definitivas tendientes a recuperar el estándar técnico exigido para el Tramo de la Concesión, en un plazo no mayor de veinte (20) Días Calendario de haber comunicado la emergencia al CONCEDENTE, el CONCESIONARIO deberá presentar al CONCEDENTE con copia al REGULADOR un informe técnico detallando las medidas definitivas a ser tomadas. Este informe técnico también podrá ser requerido por el CONCEDENTE o REGULADOR, previa opinión de la parte que no origina el requerimiento.

A tal efecto, dentro de un plazo no mayor a quince (15) Días, el CONCEDENTE con opinión del REGULADOR, aprobará el informe técnico antes indicado o podrá indicar al CONCESIONARIO la implementación de acciones alternativas o la reformulación de las propuestas. En caso el CONCEDENTE no se pronuncie en el plazo previsto, se entenderá aprobado el informe técnico presentado para el CONCESIONARIO.

INFORMACIÓN

- 7.9. Es obligación del CONCESIONARIO proporcionar al REGULADOR informes relativos al desarrollo de la Conservación de la Concesión para su evaluación conforme al procedimiento establecido en el Anexo I del Contrato. En dicho informe se deberá incluir información sobre resultados de niveles de servicio

de las actividades de Conservación realizadas. El costo de la preparación de los informes corresponderá al CONCESIONARIO conforme al formato aprobado por el REGULADOR.

OBRAS QUE SE ENTEGRARÁN AL CONCESIONARIO

- 7.10. El CONCEDENTE entregará al CONCESIONARIO para su Explotación, los Tramos de la Calzada Actual por Tramos, Sub Tramos o distancias no menores a 80 kilómetros que impliquen la operación de una estación de peaje cuando termine la ejecución de la Puesta a Punto en cada uno de ellos, correspondiéndole al CONCESIONARIO la ejecución de la Conservación a partir de ese momento, dichas entregas no deberán sobrepasar el mes de diciembre de 2011; (De no haberse ejecutado totalmente, la entrega será responsabilidad del CONCESIONARIO la ejecución de la Conservación Rutinaria en la zona no recibida y en donde no se estén ejecutando trabajos. Para la entrega se seguirá el procedimiento indicado en las Cláusulas 5.15 a 5.20. El CONCEDENTE deberá hacer entrega de los Tramos antes indicados, con los índices de Serviciabilidad exigidos en el Anexo I del Contrato, lo cual se dejará constancia en el Acta de Entrega Parcial de Bienes correspondiente.³
- 7.11. Una vez suscrita el Acta de Entrega Parcial de Bienes señalada en la Cláusula precedente, el CONCESIONARIO se hará cargo de las labores de Explotación de las vías entregadas cumpliendo los requerimientos de índices de Serviciabilidad exigidos en el Anexo I.
- 7.12. Durante un periodo de cinco (5) años a partir de la recepción de las Obras por el CONCESIONARIO, fecha que deberá constar en el Acta de Entrega Parcial de Bienes, si el CONCESIONARIO detectara un vicio oculto atribuible a defectos en la ejecución de las Obras a que se refiere la Cláusula 7.10, y adicionalmente, el vicio oculto no permitiera, a pesar de que la Conservación Vial Rutinaria y Periódica sea ejecutada de conformidad con la establecido en el presente Contrato, cumplir con los índices de Serviciabilidad indicados en el Anexo I, no le serán aplicables al CONCESIONARIO las penalidades correspondientes a aquellas obligaciones que no pudiera cumplir como consecuencia directa del vicio oculto.

En este caso, las inversiones necesarias para recuperar los Índices de Serviciabilidad del Sub Tramo serán de cargo del CONCEDENTE, quien facultativamente podrá optar entre asumir directamente la ejecución de las intervenciones necesarias o podrá encargarlas al CONCESIONARIO previo acuerdo por escrito.

- 7.13. En caso el CONCESIONARIO identifique un vicio oculto a que se refiere la Cláusula anterior en alguno de los Sub-Tramos recibidos, deberá informar al CONCEDENTE con copia al REGULADOR de dicha situación; adjuntando el sustento técnico correspondiente.

Luego de la evaluación del sustento técnico presentado por el CONCESIONARIO, el CONCEDENTE deberá pronunciarse en un plazo no mayor a quince (15) Días.

³ Cláusula interpretada por Resolución de Consejo Directivo Nº 035-2012-CD-OSITRAN de fecha 13 de Octubre de 2012, la cual señala textualmente lo siguiente:

"En caso el Concedente no cumpla con entregar los tramos correspondientes a la Calzada Actual luego de transcurridos treinta (30) Días Calendario del plazo previsto en la Cláusula 7.10, corresponderá el incremento tarifario a que se refiere el Literal e) de la Cláusula 9.4; para lo cual, se utilizará el Tipo de Cambio vigente al 31 de diciembre de 2011."

En caso el CONCEDENTE esté de acuerdo con la solicitud presentada por el CONCESIONARIO, precisará si asume directamente la ejecución de las intervenciones necesarias o se las encarga al CONCESIONARIO, previo acuerdo.

En caso el CONCEDENTE no esté de acuerdo con la solicitud presentada por el CONCESIONARIO, en todo o en parte, dicha discrepancia será resuelta en primera instancia por negociación directa entre las Partes, proceso que no deberá exceder de cinco (5) Días. En caso de no llegar a un acuerdo se suscribirá un Acta de Conclusión de la negociación directa y se podrá llevar a cabo un proceso de controversia técnica que será resuelta por tres (3) peritos independientes, designados de la misma forma prevista para la designación de árbitros en el Capítulo XVIII del presente Contrato.

Sin perjuicio de lo establecido en la presente Cláusula, y en tanto se defina la responsabilidad por los daños invocados por el CONCESIONARIO, corresponderá a éste realizar las labores de Conservación del(los) Tramo(s) afectado(s) y/o Transitabilidad, según corresponda.

7.14. Cumplido el periodo de cinco (5) días a que se refiere la cláusula 7.12, el CONCESIONARIO no podrá efectuar reclamo alguno por vicio oculto del Sub-Tramo recibido, siendo a partir de esta fecha de su exclusiva responsabilidad el cumplimiento de los Índices de Serviciabilidad indicados en el Anexo I.

OCURRENCIA DE FENÓMENO DEL NIÑO

- 7.15. En caso se produzcan daños, destrucción, defectos o mermas en la infraestructura vial por la ocurrencia del Fenómeno del Niño en toda o parte de la Concesión, regirán las siguientes disposiciones:
- a) Ante solicitud del CONCESIONARIO o por decisión del CONCEDENTE, este último, previa coordinación con el REGULADOR deberá realizar las gestiones correspondientes ante la autoridad competente a fin se declare en emergencia la zona afectada, de conformidad con el DS N° 005-88-SGMD y demás Leyes y Disposiciones Aplicables.
 - b) A partir de la ocurrencia del Fenómeno del Niño, corresponderá al CONCESIONARIO restablecer a la brevedad posible la Transitabilidad del tramo afectado, no habiendo compromiso del CONCESIONARIO para cumplir con los Índices de Serviciabilidad en la zona afectada durante el periodo de su restablecimiento.
 - c) Corresponderá al CONCEDENTE asumir los gastos que demande la elaboración de los estudios, así como la rehabilitación de la vía hasta recuperar los Índices de Serviciabilidad establecidos en el Contrato.
 - d) Corresponde al CONCEDENTE agilizar los procedimientos de contratación previstos en las Leyes y Disposiciones Aplicables, a fin de viabilizar la elaboración de los estudios que permitan restituir la vía afectada hasta alcanzar los Índices de Serviciabilidad. A tal efecto, dentro de las 24 horas de declarada la emergencia y de verificados los daños producidos en la infraestructura vial, el CONCEDENTE y CONCESIONARIO se obligan a coordinar conjuntamente un plan de rehabilitación de la zona afectada, así como su implementación⁴. El CONCESIONARIO se obliga a realizar los

⁴ Considerar lo acordado por las Partes en el “Acta de Acuerdo de Fin de Trato Directo entre el Ministerio de Transportes y Comunicaciones y Concesionaria Vial del Sol S.A.” de fecha 24 de mayo de 2017:

estudios en la oportunidad y términos que le imparta a tal efecto el CONCEDENTE. La elaboración de dichos estudios se realizará inicialmente con los recursos del CONCESIONARIO, los mismos que serán restituidos luego de su aprobación por parte del CONCEDENTE, previa opinión del REGULADOR.

La ejecución de las obras de rehabilitación de los daños ocasionados por el Fenómeno del Niño podrá ser encargada por el CONCEDENTE al CONCESIONARIO o a terceros, de acuerdo a la normatividad vigente.

En caso la ejecución de las obras de rehabilitación sea encargada a un tercero, éste se comprometerá mediante contrato, con cargo a reposición y al pago de indemnizaciones, a no dañar las obras existentes a cargo del CONCESIONARIO, para lo cual entregará al CONCEDENTE, una carta fianza bancaria por el monto que éste establezca, en garantía del cumplimiento de las obligaciones a su cargo que emanen del contrato celebrado para tal fin. A efectos de proceder a ejecutar la carta fianza, en el caso que el contratista cause daño a las obras existentes a cargo del CONCESIONARIO, este último deberá remitir un informe debidamente fundamentado al REGULADOR. Una vez recibido el informe, el REGULADOR tendrá un plazo máximo de quince (15) Días y en caso de corroborar los hechos que ocasionaron el daño, procederá la ejecución de la carta fianza.

- e) A fin de cubrir los daños originados por el Fenómeno El Niño, el CONCEDENTE deberá realizar, en el menor plazo posible, todas las acciones necesarias para que el monto requerido para realizar los estudios y obras de rehabilitación sea considerado en el Presupuesto del Sector Público
- f) Sin perjuicio de lo indicado en los párrafos precedentes, resultará de aplicación lo establecido en el Capítulo XVII.
- g) En caso que por decisión del CONCEDENTE, sustentada en Leyes y Disposiciones Aplicables, se estableciera la suspensión del cobro de peajes en la zona afectada, el CONCESIONARIO podrá recurrir al procedimiento del restablecimiento del Equilibrio Económico Financiero establecido en el Capítulo X del Contrato de Concesión, no siendo de aplicación el porcentaje indicado en el numeral 10.9.

CAPÍTULO VIII: EXPLOTACIÓN DE LA CONCESIÓN

DERECHOS Y DEBERES DEL CONCESIONARIO

8.1. La Explotación de los Tramos de la Concesión por el CONCESIONARIO constituye

“IV. ACUERDOS

(...)

4.2. Teniendo en cuenta lo declarado por el ENFEN, mediante Oficio N° 198-2017-IMARPE/CD, las partes reconocen que resulta de aplicación lo establecido en la cláusula 7.15 del Contrato de Concesión.

4.3. En dicho sentido, las Partes acordaron poner en marcha los procedimientos establecidos en la cláusula 7.15 del Contrato de Concesión, así como el cumplimiento de las obligaciones previstas en dicha cláusula.

4.4. Siendo así, y habiéndose realizado la verificación de daños, según lo indicado en el literal d) de la cláusula 7.15, las Partes acuerdan proceder a realizar el plan de rehabilitación en la zona afectada, indicada en dicha cláusula, dentro de los cinco (5) Días siguientes de suscrita la presente acta.”

un derecho, en la medida que es el mecanismo mediante el cual el CONCESIONARIO recuperará la inversión como consecuencia de la prestación del Servicio, así como un deber, en la medida en que el CONCESIONARIO está obligado a cumplir con determinados parámetros, niveles, capacidad y otros asociados a la inversión, así como con estándares e Índices de Serviciabilidad propios de la Explotación de los Tramos, previstos en el presente Contrato.

Es deber del CONCESIONARIO dentro de los límites del Contrato, responder por los actos de omisión y/o negligencia del personal a cargo de la Operación de la vía o de los contratistas que el CONCESIONARIO decida contratar.

ORGANIZACIÓN DE LOS SERVICIOS

- 8.2. Corresponde al CONCESIONARIO diseñar y administrar los Servicios que se proporcionarán a los Usuarios de los Tramos, de conformidad con los parámetros establecidos para tal efecto en las Bases, y el Contrato de Concesión.

SUPERVISIÓN, SEGUIMIENTO Y CONTROL DE LA EXPLOTACIÓN

- 8.3. Corresponde al REGULADOR efectuar las acciones de fiscalización técnica que le competen para el desarrollo de las labores de Explotación de la Concesión indicadas en este Capítulo del Contrato.

El REGULADOR estará a cargo de la verificación del cumplimiento de la obligación del CONCESIONARIO, de mantener determinados parámetros, niveles, capacidad y otros asociados a la inversión, así como con estándares e Índices de Serviciabilidad propios de la Explotación de los Tramos previstos en el presente Contrato.

- 8.4. El CONCESIONARIO está obligado a brindar la cooperación necesaria para la supervisión, seguimiento y control de la Explotación.

INFORMACIÓN

- 8.5. Es obligación del CONCESIONARIO proporcionar al REGULADOR lo siguiente:
- a) Informes relativos al desarrollo de la Explotación de la Concesión. El costo de la preparación de los informes corresponderá al CONCESIONARIO conforme al formato aprobado por el REGULADOR. Sin perjuicio de la obligación de presentar otros informes mencionados en el Contrato, la información periódica básica a proporcionar por el CONCESIONARIO se sujeta a lo establecido en el Reglamento General de Supervisión, aprobado mediante Resolución de Consejo Directivo N° 036-2004-CD-OSITRAN, o norma que lo sustituya.
 - b) A partir de la Toma de Posesión de los Tramos indicados en la Cláusula 7.10, informes trimestrales relativos al estado superficial y condición estructural de la vía y las actividades ejecutadas que le han permitido el cumplimiento de los índices de Serviciabilidad de la Concesión, de acuerdo a lo establecido en el Anexo I. El REGULADOR deberá aprobar dichos informes en un plazo máximo de quince (15) Días de recibido o solicitar la subsanación de observaciones en

forma previa a la aprobación, de acuerdo a lo establecido en el Anexo I, en cuyo caso el REGULADOR deberá efectuar la aprobación en un plazo no mayor de siete (7) Días de subsanadas las observaciones.

Transcurridos los plazos señalados sin que el REGULADOR emita respuesta sobre los informes a ser presentados por el CONCESIONARIO, estos se entenderán como aprobados.

- c) Informes anuales relativos a la evaluación y determinación de los índices de Serviciabilidad de la Concesión. Deberá acompañar los certificados de las evaluaciones, ensayos, pruebas, análisis, listados de mediciones, metodología del procesamiento de los datos, diseños utilizados, elementos gráficos y otros de acuerdo a lo establecido en el Anexo I. El REGULADOR deberá aprobar dichos informes en un plazo máximo de treinta (30) Días de recibido a solicitar la subsanación de observaciones en forma previa a la aprobación, de acuerdo a lo establecido en el Anexo I, en cuyo caso el REGULADOR deberá efectuar la aprobación en un plazo no mayor de (15) Días de subsanadas las observaciones.

Transcurridos los plazos señalados sin que el REGULADOR emita respuesta sobre los informes a ser presentados por el CONCESIONARIO, estos se entenderán como aprobados.

El REGULADOR podrá realizar las pruebas, ensayos y en general mediciones de los Índices de Serviciabilidad en la oportunidad que lo estime conveniente, con la finalidad de verificar los valores mínimos establecidos en el Contrato de Concesión, como resultado de las inspecciones realizadas de verificación del estado de la infraestructura.

DERE

CHOS Y RECLAMOS DE LOS USUARIOS

- 8.6. Los derechos inherentes a los Usuarios, consistirán básicamente en la utilización de la vía, en la posibilidad de acceder a todos los Servicio Obligatorios y Opcionales de la Concesión, a recibir un Servicio conforme a lo establecido en el Contrato y a encontrarse informado sobre las características del mismo, y los demás que contemplan las Leyes y Disposiciones Aplicables y otros que pudieren establecerse en el Contrato y Normas Regulatorias.
- 8.7. El CONCESIONARIO abrirá un libro de sugerencias y reclamos o implementará el mecanismo establecido en la Cláusula 6.7 en cada unidad de peaje, el que tendrá por finalidad registrar y dar trámite a todos los reclamos que presenten los Usuarios de los Tramos, de conformidad con lo establecido en el Reglamento de Atención de reclamos y Solución de Controversias de OSITRAN.
- 8.8. Presentado el reclamo, el CONCESIONARIO (entidad prestadora del servicio público) deberá pronunciarse en el plazo previsto en el Reglamento de Atención de Reclamos y Solución de Controversias de OSITRAN, o en su propio Reglamento de Reclamos de ser el caso. En caso el usuario no se encuentre conforme con la resolución del reclamo, podrá interponer los recursos administrativos que el ordenamiento legal prevé.

REGLAMENTOS INTERNOS

- 8.9. El CONCESIONARIO deberá poner en conocimiento del REGULADOR los reglamentos internos señalados en los Literales siguientes, en un plazo no mayor de noventa (90) Días Calendario, contados a partir de la Fecha de Suscripción del Contrato:

- a) De procedimientos operativos, incluyendo:
 - a.1. Procedimientos para la recaudación en la unidad de peaje,
 - a.2. Procedimientos para la supervisión y el control de calidad.
- b) Para la atención de accidentes y emergencias.

La enumeración de los reglamentos mencionados no limita la facultad del REGULADOR de solicitar otros documentos e información de similar naturaleza vinculados con la regulación, supervisión, seguimiento y control de la infraestructura concesionada.

El CONCESIONARIO deberá incorporar en la elaboración de sus Reglamentos Internos, los principios aplicables de acuerdo a lo establecido en las Normas Regulatorias.

En caso de duda o discrepancia, prevalecerá lo establecido en las Normas Regulatorias.

INICIO DE LA EXPLOTACIÓN

- 8.10. La Fecha de Inicio de la Explotación de la Concesión deberá producirse al día siguiente de la suscripción de la primera Acta de Entrega Parcial de Bienes, referida a la entrega simultánea en dicha fecha de las unidades de peaje existentes a favor del CONCESIONARIO, acto que le dará derecho al cobro de las Tarifas indicadas en la Cláusula 9.4.

La Explotación sólo podrá iniciarse si el CONCESIONARIO mantiene vigente la Garantía de Fiel Cumplimiento de Contrato de Concesión, las pólizas de seguros que exige el Contrato y si ha constituido el Fideicomiso de Recaudación a que se refiere el Anexo XI.

- 8.11. Si cumplido el plazo establecido, el CONCESIONARIO no ha iniciado la Explotación de la Concesión, por no cumplir con las condiciones indicadas en la Cláusula precedente, se le aplicará la penalidad indicada en el Anexo IX.
- 8.12. Los Servicios Obligatorios que deberá implementar o proporcionar el CONCESIONARIO, serán los siguientes:
- a) Servicios que se implementarán en forma gratuita y según la regulación indicada en esta Cláusula:
 - i. Servicio de Central de Emergencia, que funcionará durante las veinticuatro (24) horas.

El CONCESIONARIO deberá atender las solicitudes de emergencias y/o accidentes que hubieren ocurrido en cualquier Tramo de la Concesión, a través de la Central de Emergencias, comunicando las mismas o derivando las solicitudes a la Policía Nacional del Perú, algún centro hospitalario, medico, policlínico o similares, compañía de seguros, etc, según sea el caso.

- ii. Sistema de Comunicación en Tiempo Real de Emergencia, cuyos terminales deberán estar ubicados a una distancia máxima de diez (10) kilómetros entre cada uno de ellos. Este sistema al menos deberá permitir la realización de llamadas gratuitas exclusivamente a la Central de Emergencia.
- iii. Servicio de ambulancia para atención a heridos y traslado hacia un centro hospitalario, centro médico, policlínico, según sea el caso.

- iv. Servicio de traslado de vehículos que hubieran resultado averiados en la vía, hasta la estación de servicio más próxima, no debiendo exceder de cien (100) kilómetros.
- v. Una oficina para uso de la Policía Nacional del Perú, contigua a las zonas de localización de cada unidad de peaje, con su equipamiento básico y energía eléctrica, para apoyo a las labores de vigilancia y control (área total construida por cada oficina no menor de 25 m², incluyendo baño y cocina). Será de cargo del CONCESIONARIO el costo de los servicios de agua, energía y teléfono sujeto a las facilidades técnicas en la zona, hasta por un monto de Un Mil y 00/100 Dólares Americanos (US\$ 1 000,00) mensuales por cada oficina de la Policía Nacional.

Los servicios indicados en i) y ii), deberán estar en funcionamiento a más tardar a los noventa (90) días calendario desde la recepción del Tramo en el que está incluido el (los) respectivo (s) servicio (s) o a partir del 31 de diciembre del 2011, el que ocurra primero. En caso se aplique la segunda posibilidad, el CONCEDENTE proporcionará las facilidades necesarias para facilitar el funcionamiento de los servicios.

Los servicios indicados en iii), iv) y), deberán estar en funcionamiento a más tardar a los (30) días calendario desde la recepción del Tramo en el que está incluido el (los) respectivo(s) servicio(s) o a partir del 31 de diciembre del 2011, el que ocurra primero. En caso se aplique la segunda posibilidad, el CONCEDENTE proporcionará las facilidades necesarias para facilitar el funcionamiento de los servicios.

- b) El Servicio Obligatorio que deberá implementar el CONCESIONARIO, y por el que se le permitirá cobrar, serán los servicios higiénicos ubicados en cada unidad de peaje, los cuales deberán estar operativos, a más tardar, a los seis (6) meses, contados desde la Fecha de Inicio de la Explotación.

Adicionalmente, el CONCESIONARIO podrá brindar y cobrar por el servicio de traslado de vehículos que hubieran resultado averiados en la vía, en distancias que excedan los cien (100) kilómetros.

El CONCESIONARIO está autorizado a cobrar por este servicio las Tarifas que hubieren sido aceptadas por el REGULADOR, el cual verificará la calidad del mismo.

- c) Para la prestación de los Servicios Obligatorios, el CONCESIONARIO podrá optar para la provisión directa, el arriendo de los equipos o la subcontratación de los mismos. Si resultara de conveniencia, y cuando así fuera posible, parte de los Servicios Obligatorios podrán consolidarse en un mismo lugar físico, tomando en cuenta incluso a la unidad de peaje.

En cualquier caso, el CONCESIONARIO será el único responsable porque los Servicios Obligatorios sean prestados oportuna y eficientemente, de acuerdo a lo establecido en el Anexo I.

SERVICIOS OPCIONALES

- 8.18. Los Servicios Opcionales que el CONCESIONARIO haya incorporado durante la vigencia de la Concesión, podrán llevarse a cabo en aquellos terrenos

considerados como Áreas de Servicios Opcionales, de acuerdo a las normas y reglamentos aplicables.

Los ingresos obtenidos por este concepto serán de libre disponibilidad del CONCESIONARIO.

CAPÍTULO IX: EL PEAJE Y LA TARIFA

EL PEAJE Y LA TARIFA

- 9.1. El cobro de la Tarifa se efectuará a través de las unidades de peaje las cuales comenzarán a ser explotadas por el CONCESIONARIO en las fechas indicadas en la Cláusula 9.4.

El número y ubicación de las unidades de peaje consideradas en el Proyecto se presenta en el Cuadro N° 9-1 siguiente.

Cuadro N° 9-1: Unidades de Peaje

DENOMINACIÓN	TRAMO	Ubicación/Km
Chicama	Trujillo-Chiclayo	602.306
Pacanguilla	Trujillo-Chiclayo	724.872
Mórrope	Chiclayo-Piura	820.244
Cruce Bayovar	Chiclayo-Piura	983.829
Piura-Sullana	Piura-Sullana	1018.882

A la Fecha de inicio de la Explotación le serán entregadas al CONCESIONARIO las unidades de peaje existentes, correspondiente a los Tramos de la Calzada Actual, para que éste las explote en los términos indicados en las Cláusulas siguientes.

Las unidades de peaje que correspondan a la Segunda Calzada a cargo del CONCESIONARIO, serán construidas por éste simultáneamente con la Construcción de la carretera y la ubicación exacta será coordinada con el CONCEDENTE.

Posteriormente, el CONCESIONARIO y el CONCEDENTE podrán llegar a un acuerdo para modificar la ubicación de las unidades de peaje, para cuyo efecto el CONCESIONARIO deberá requerir la opinión previa del REGULADOR a la aprobación del CONCEDENTE, en cuyo caso el proponente de la modificación asumirá los costos necesarios.

En caso el CONCESIONARIO se vea imposibilitado de explotar las unidades de peaje, debido a actos de protestas sociales que impidan el funcionamiento de las mismas, comunicará por escrito al CONCEDENTE esta situación para que sea considerada como un evento de fuerza mayor, de conformidad con lo establecido en el Literal a) de la Cláusula 17.1. Asimismo, por esta misma causal, el CONCEDENTE con opinión del REGULADOR podrá modificar la ubicación de la unidad de peaje, para cuyo efecto el CONCEDENTE asumirá el costo que demande tal modificación.

Sin perjuicio de lo anterior, luego de la verificación por parte del CONCEDENTE, éste procederá en forma conjunta con el CONCESIONARIO a restablecer el orden social con el objetivo de permitir a éste el cumplimiento de la obligación indicada.

El CONCESIONARIO deberá agotar esfuerzos para el cumplimiento de la obligación antes mencionada y en caso persista la referida resistencia social por más de seis (6) meses, el CONCEDENTE deberá declarar que existe una situación de conmoción social, con lo cual el CONCESIONARIO podrá hacer uso de los seguros correspondientes que cubran los riesgos asociados a esta conmoción.

- 9.2. Corresponde al CONCESIONARIO el cobro de la Tarifa
Se exigirá el pago de la Tarifa a cada Usuario que utilice los Tramos de la Concesión, de acuerdo a la categoría de vehículo, de conformidad con lo especificado en la Cláusula 9.4.
Los vehículos utilizados para atender servicios de emergencia tales como ambulancias, bomberos o vehículos de la Policía Nacional, así como vehículos militares en comisión, maniobras, ejercicios o convoys, y los vehículos de la Cruz Roja Peruana que realicen actividades con fines humanitarios estarán exentos del cobro de la Tarifa de acuerdo con lo señalado en el Decreto Ley N° 22467, la Ley N° 24423 y Leyes y Disposiciones Aplicables.
- 9.3. El cobro de la Tarifa será por derecho de paso, lo que implica que se cobrará al Usuario de los Tramos de la Concesión que no se encuentre exento de pago por el derecho de paso en las unidades de peaje.

El CONCESIONARIO podrá cambiar la tecnología que emplee para el cobro de la Tarifa, previa comunicación al REGULADOR y siempre que ésta le permita cumplir con los estándares de tiempo de atención al cliente señalados en el Anexo I.

- 9.4. El régimen tarifario es el conjunto de reglas contenidas en el Contrato que regula la Tarifa que estará autorizado a cobrar el CONCESIONARIO durante la Explotación de la Concesión, conforme a lo siguiente:
- a) El CONCESIONARIO aplicará las siguientes reglas:
 - i) Los Vehículos Ligeros pagarán una Tarifa equivalente a un eje.
 - ii) Los Vehículos Pesados pagarán una Tarifa por cada eje.
 - b) Sin embargo, a partir de la fecha de inicio de la Explotación de la Concesión y hasta antes que se produzcan los incrementos señalados en los párrafos siguientes de la presente cláusula, en las unidades de peaje existentes el CONCESIONARIO deberá cobrar los Peajes vigentes más el IGV, y cualquier otro tributo aplicable.
 - c) A partir del mes calendario siguiente al de la fecha de entrega de cada uno de los Tramos, Sub Tramos o distancia no menor a 80 kilómetros que

impliquen la operación de una estación de peaje de la Calzada Actual, el CONCESIONARIO deberá cobrar en las unidades de Peaje comprendidas dentro de dichos sectores un Peaje de Uno y 50/100 Dólares Americanos (US\$ 1,50) más el importe correspondiente al IGV y cualquier otro tributo aplicable.

Todas las Tarifas serán cobradas en Nuevos Soles, para lo cual se utilizará el Tipo de Cambio vigente en la fecha de entrega total o parcial de los Tramos correspondientes a la Calzada Actual por parte del CONCEDENTE.⁵

- d) A partir del mes calendario siguiente al de la fecha de aceptación de las Obras ejecutadas por el CONCESIONARIO, éste deberá cobrar en las unidades de peaje existentes en ambas calzadas del Tramo decepcionado, un Peaje de Dos con 00/100 Dólares Americanos (US\$ 2,00) más el importe correspondiente al IGV y cualquier otro tributo aplicable.

La Tarifa antes mencionada se activará, para el caso del tramo Piura - Sullana, solo cuando se produzca la aceptación de estas Obras ejecutadas por el CONCESIONARIO; para la unidad de peaje de Chicama cuando se haya aceptado las obras de su oferta en una longitud mínima de 80 kilómetros desde el inicio de la concesión hacia el norte y para la unidad de peaje de Pacanguilla cuando la segunda calzada llegue a dicha unidad de peaje (es decir la Segunda Calzada a cargo del CONCESIONARIO llegue como mínima al inicio del Evitamiento Guadalupe - Chepén - San José de Moroc — Pachanguilla).

➤ **Literal d) de la Cláusula 9.4 modificado por el numeral 3.10 de la Cláusula Tercera de la Adenda N° 2 al Contrato de Concesión, suscrita con fecha 23 de diciembre de 2016, cuyo texto es el siguiente:**

- d) A partir del mes calendario siguiente al de la fecha de aceptación de las Obras ejecutadas por el CONCESIONARIO, éste deberá cobrar en las unidades de peaje existentes en ambas calzadas del Tramo recepcionado, un Peaje de Dos con 00/100 Dólares Americanos (US\$ 2,00) más el importe correspondiente al IGV y cualquier otro tributo aplicable.

La Tarifa antes mencionada se activará:

- d. 1. para el caso del tramo Piura - Sullana, sólo cuando se produzca la aceptación de estas Obras ejecutadas por el CONCESIONARIO;
- d.2. para la unidad de peaje de Chicama cuando:
- i) se haya aceptado las obras de su oferta en una longitud mínima de 80 kilómetros desde el inicio de la concesión hacia el norte, o
 - ii) en caso de incumplimiento en la entrega de áreas de terreno según lo previsto en la cláusula 5.11, cuando se haya producido la aceptación de 48 km de Obras de su oferta indicadas en los Literales a) y b) de la Cláusula 6.20.

⁵ **Cláusula interpretada por Resolución de Consejo Directivo N° 035-2012-CD-OSITRAN de fecha 13 de Octubre de 2012, la cual señala textualmente lo siguiente:**

"En caso el Concedente no cumpla con entregar los tramos correspondientes a la Calzada Actual luego de transcurridos treinta (30) Días Calendario del plazo previsto en la Cláusula 7.10, corresponderá el incremento tarifario a que se refiere el Literal e) de la Cláusula 9.4; para lo cual, se utilizará el Tipo de Cambio vigente al 31 de diciembre de 2011."

d.3. para la unidad de peaje de Pacanguilla cuando:

- i) la Segunda Calzada llegue a dicha unidad de peaje (es decir la Segunda Calzada a cargo del CONCESIONARIO llegue como mínimo al inicio del Evitamiento Guadalupe-Chepen-San José de Moroc-Pacanguilla), o
- ii) similar longitud se acepte en los tramos Continuos 6 y 7, o
- iii) excepcionalmente en caso de incumplimiento en la entrega de áreas de terreno según lo previsto en el literal c) de la cláusula 5.11.A, cuando se haya producido la aceptación de 25 km. de Obras de Segunda Calzada indicadas en el Literal c) de la Cláusula 6.20.

Los recursos recaudados correspondientes a los incrementos tarifarios previstos excepcionalmente para las unidades de peaje de Chicama y Pacanguilla, serán transferidos por el CONCESIONARIO al Fideicomiso de Recaudación Temporal mientras este se encuentre vigente; los mecanismos para la transferencia, liberación y vigencia del Fideicomiso de Recaudación Temporal, se regirán por lo señalado en el Anexo XII del Contrato de Concesión.

- e) A partir del mes calendario siguiente a la aceptación de la totalidad de las Obras a cargo del CONCESIONARIO, éste deberá cobrar en las unidades de peaje existentes en toda la Concesión, excepto en las unidades de peaje del Tramo Chiclayo-Piura, un monto de Dos y 00/100 Dólares Americanos (US\$ 2.00) más el importe correspondiente al IGV y cualquier otro tributo aplicable.
- f) **Literal e) de la Cláusula 9.4 modificado por el numeral 3.10 de la Cláusula Tercera de la Adenda N° 2 al Contrato de Concesión, suscrita con fecha 23 de diciembre de 2016, cuyo texto es el siguiente:**

- e) A partir del mes calendario siguiente a la aceptación de la totalidad de las Obras a cargo del CONCESIONARIO previstas en los acápite i), ii) o iii) de la Cláusula 9.4.d.3), lo que ocurra primero, éste podrá cobrar en las Unidades de Peaje existentes en toda la Concesión, excepto en las Unidades de Peaje del Tramo Chiclayo Piura un monto de US\$ 2.00, más el importe correspondiente al IGV y cualquier otro tributo aplicable.

Todas las Tarifas serán en Nuevos Soles, para lo cual se utilizará el Tipo de Cambio vigente en la fecha de aceptación de las Obras ejecutadas por el CONCESIONARIO, asimismo, corresponderá variar el último Tipo de Cambio base utilizado para estimar las tarifas correspondientes a lo establecido en el literal precedente, de esta forma todas las tarifas que por concepto de peaje cobrará el CONCESIONARIO tendrán una misma base de cálculo correspondiente a un Tipo de Cambio.

En caso el CONCEDENTE no cumpla con entregar los Tramos correspondientes a la Calzada Actual luego de transcurridos treinta (30) Días Calendario del plazo previsto en la Cláusula 7.10, corresponderá el incremento tarifario a que se refiere el Literal c) antes indicado.

Las Tarifas serán redondeadas a los diez (10) céntimos de Nuevo Sol, hacia arriba cuando el valor resultante alcance los 0.05 céntimos y hacia abajo cuando sea menor a 0.05 céntimos.

9.5. Todos los Peajes serán reajustados en forma ordinaria por el CONCESIONARIO, a partir del 10 de enero del Año Calendario subsiguiente al de la aceptación de las Obras. Este reajuste ordinario se realizará cada doce (12) meses a partir de la fecha indicada anteriormente, y se llevará a cabo de acuerdo al siguiente método de ajuste de Peajes:

a) En el caso de las unidades de peaje donde su base tarifaria sea de Un y 50/100 Dólares Americanos (US\$ 1,50):

$$Peaje = [(US\$1,50 * 50\%) \times \left(\frac{CPI_i}{CPI_0} \right) \times TC_i] + [(US\$1,50 * 50\%) \times \left(\frac{IPC_i}{IPC_0} \right) \times TC_0]$$

Bb) En el caso de las unidades de peaje donde su base tarifaria sea de Dos y 00/100 Dólares Americanos (US\$ 2,00):

$$Peaje = [(US\$2,00 * 50\%) \times \left(\frac{CPI_i}{CPI_0} \right) \times TC_i] + [(US\$2,00 * 50\%) \times \left(\frac{IPC_i}{IPC_0} \right) \times TC_0]$$

Dónde:

Peaje:
Es

el monto a cobrar en Nuevos Soles, sin incluir el Impuesto General a las Ventas y cualquier otro tributo aplicable, para Vehículos Ligeros o por eje para Vehículos Pesados.

I: Es el mes anterior al que se realiza el ajuste tarifario.

O: Es el mes de entrega de las Obras de Puesta a Punto por el CONCEDENTE.

O¹: Es el mes de aceptación de la Segunda Calzada a cargo del CONCESIONARIO.

CPI: Es el Índice de Precios al Consumidor (Consumer Price Index) de los Estados Unidos de América, publicado por el Departamento de Estadísticas Laborales (The Bureau of Labour Statistics). Para el mes i de ajuste se utilizará el CPI publicado para el mes anterior. En caso de no haber sido publicado se utilizará el del mes precedente.

TC: Es el promedio mensual del Tipo de Cambio, definido en la cláusula 1.9.85 del Contrato que corresponde al mes anterior que se realiza el ajuste tarifario.

IPC: Es el Índice de Precios al Consumidor Mensual de Lima Metropolitana, publicado por el Instituto Nacional de Estadística e Informática (INEI).

En la eventualidad de que dentro de un (1) Año Calendario se produzca una variación de más del diez por ciento (10%) desde el último reajuste ordinario, el REGULADOR procederá a realizar un reajuste extraordinario, dentro de los treinta (30) Días Calendario de solicitado por el CONCESIONARIO, en el cual el Peaje será fijado incorporando a la fórmula anterior, en el primer componente, el Tipo de Cambio del Día Calendario en que se produzca el reajuste extraordinario.

Para efectuar el cobro en las unidades de peaje, el Peaje aplicable, en Nuevos Soles, deberá multiplicarse por el número de ejes cobrables y al resultado se le deberá agregar el monto correspondiente al IGV y otros tributos que puedan generarse. El resultado se deberá redondear a los diez (10) céntimos de Nuevo Sol inmediatamente superior. En caso la menor moneda fraccionaria que se encuentre vigente fuere mayor a los diez (10) céntimos de Nuevo Sol, se efectuará el redondeo en función de esta moneda.

El incremento de las Tarifas Diferenciadas en cada reajuste mantendrá la proporcionalidad en relación a la Tarifa.

En función a la información sobre la Tarifa Diferenciada proporcionada por el CONCEDENTE a la Fecha de Suscripción del Contrato, el CONCEDENTE se obliga a que la recaudación por las Tarifas Diferenciadas no genere un ingreso superior al tres por ciento (3%) en relación a los ingresos totales anuales recaudados en las unidades de peaje. Ninguna reducción en la recaudación de peaje ocasionada por la aplicación de la Tarifa Diferenciada por excederse al 3%, afectará bajo ningún concepto ni circunstancia al CONCESIONARIO.

CAPÍTULO X: RÉGIMEN ECONÓMICO - FINANCIERO

10.1. Los costos de inversión, Operación y Conservación en que incurra el CONCESIONARIO serán, cubiertos con la recaudación del Peaje.

SOBRE EL IMAG

10.2. El CONCEDENTE se compromete a asegurar al CONCESIONARIO, durante el periodo que resulte menor entre: (i) Quince (15) años desde la fecha de aceptación de la totalidad de las Obras o, (ii) el plazo correspondiente al repago de la deuda del CONCESIONARIO, un nivel de ingresos mínimos anuales por Peaje, conforme se indica en los párrafos siguientes.

El pago del IMAG en caso se active, se efectuará a través de fondos provenientes del CONCEDENTE conforme a lo establecido en la Cláusula 10.4.

MONTO DEL IMAG

El monto del IMAG correspondiente a cada año asciende a los montos indicados en el siguiente cuadro:

Cuadro N° 10-2: IMAG sin incluir el IGV

Año Calendario	I M A G
	i
2011	1
2012	1
2013	1
2014	1
2015	1
2016	2
2017	2
2018	2
2019	2
2020	2
2021	2
2022	2
2023	3
2024	2
2025	2
2026	2

2027	2
2028	2
2029	2
2030	2
2031	2
2032	2
2033	3
2034	3

- i: Corresponde el Año Calendario en que el CONCEDENTE acepta la totalidad de las Obras ejecutadas por el CONCESIONARIO de acuerdo a lo establecido en el Capítulo VI.

Para el primer año de la vigencia del IMAG, el monto que corresponda del cuadro precedente será reconocido proporcionalmente, de acuerdo al día y mes en que se realiza la aceptación de la totalidad de las Obras, hasta el fin de ese Año Calendario.

PROCEDIMIENTO DE RECONOCIMIENTO DEL IMAG

- 10.3. El procedimiento para el reconocimiento de la activación del IMAG se realizará en función a lo siguiente:
- a) En los primeros treinta (30) Días del mes de enero de cada año, el CONCESIONARIO presentará al REGULADOR un informe de los flujos vehiculares auditados correspondiente al año anterior de acuerdo a lo precisado en el Anexo VIII: Medición de Flujos Vehiculares.
 - b) El REGULADOR emitirá su informe al CONCEDENTE en un plazo no mayor de treinta (30) Días contados desde la recepción del informe presentado por el CONCESIONARIO.
 - c) En caso que la recaudación anual por Peaje sea menor al IMAG correspondiente para dicho año, el CONCEDENTE deberá realizar todas

las acciones necesarias a fin que el monto dada por la diferencia entre el IMAG y la recaudación anual del peaje sea previsto en el Presupuesto del Sector Público para el siguiente ejercicio presupuestable.

- d) Las Partes reconocen que el proceso de formulación presupuestal del Estado de la República del Perú está normado por disposiciones públicas y que son conocidas.

10.4. El procedimiento para el pago del IMAG se realizará en función a lo siguiente:

- a) El CONCESIONARIO deberá presentar la factura correspondiente al monto resultante de la diferencia entre el IMAG y la recaudación anual, dentro de la primera quincena del mes de enero correspondiente al año siguiente de la contabilización anual, a que se refiere el Literal b) de la Cláusula 10.3.
- b) El desembolso del monto referido en el Literal a) anterior se realizará a más tardar en la primera quincena del mes de febrero del año siguiente al de la contabilización anual, a que se refiere el Literal b) de la Cláusula 10.3 anterior.
- c) En caso de no realizarse el desembolso en la fecha establecida en el Literal anterior, se reconocerá a partir de dicha fecha una tasa de interés equivalente a LIBOR más uno por ciento (1%), por día de retraso.
- d) El CONCEDENTE no hará ninguna retención, deducción o compensación respecto de las facturas, si a la fecha de pago el CONCESIONARIO le adeuda a sus contratistas cualquier cantidad por adquisición de bienes y/o servicios, multas, indemnizaciones por concepto de daños y perjuicios, salvo resolución de Autoridad Gubernamental de acuerdo a las Leyes y Disposiciones Aplicables.

OTROS INGRESOS

10.5. Constituirán ingresos adicionales del CONCESIONARIO todos aquellos que éste perciba como consecuencia de la Explotación de Servicios Opcionales, así como de los Servicios Obligatorios en los que le está permitido cobrar, siempre y cuando se trate de actividades realizadas por una Empresa Afiliada, Subsidiaria o Vinculada.

Tratándose de actividades realizadas por terceros no vinculados al CONCESIONARIO, se considerarán ingresos del CONCESIONARIO aquellos que éste reciba por permitir el acceso a las áreas en que se prestarán tales servicios.

En cualquiera de los casos antes indicados, no se limita la responsabilidad del CONCESIONARIO por la prestación de estos servicios.

PAGOS DEL CONCESIONARIO POR CONCEPTO DE SUPERVISIÓN, SEGUIMIENTO Y CONTROL DE OBRAS

10.6. El CONCESIONARIO deberá realizar los pagos que demande la supervisión de Estudios y Obras, contratada por el REGULADOR, así como el seguimiento y control de la supervisión de las Obras para los fines exclusivamente de este Contrato, para un monto equivalente al cuatro por ciento (4%) del presupuesto del Estudio Definitivo de Ingeniería y Estudio de Impacto Ambiental.

Para este efecto, el Fideicomiso de Recaudación transferirá al REGULADOR, el

monto establecido en el Literal a) del Anexo XI, el mismo que constituirá un pago a cuenta por el concepto de supervisión, seguimiento y control de Obras.

El saldo correspondiente para completar el cuatro por ciento (4%) del presupuesto aprobado en el Estudio Definitivo de Ingeniería e Impacto Ambiental, por concepto de supervisión, seguimiento y control será pagado por el CONCESIONARIO en cinco (5) cuotas semestrales iguales. La primera cuota deberá ser pagada a más tardar a los diez (10) Días Calendario contados desde la notificación de la suscripción del contrato con el supervisor de Obras. Las cuatro (4) cuotas restantes con vencimientos semestrales.

En caso existan Obras Adicionales ejecutadas por el CONCESIONARIO, el cuatro por ciento (4%) antes indicada se aplicará adicionalmente sobre el valor de las mismas.

➤ **Último párrafo de la Cláusula 10.6 incorporado por el numeral 3.11 de la Cláusula Tercera de la Adenda N° 2 al Contrato de Concesión, suscrita con fecha 23 de diciembre de 2016, cuyo texto es el siguiente:**

“Las cuotas semestrales aún no pagadas por el CONCESIONARIO a la fecha de suscripción de la Adenda N° 2 quedarán automáticamente suspendidas hasta que se inicie (o reinicie) el plazo de ejecución de Obras previsto en la Cláusula 6.1. Sin embargo, en caso que el CONCESIONARIO decida ejecutar Obras en los terrenos con los que cuente (y sin que ello implique el inicio del cómputo del plazo de ejecución de las Obras):

- i). El REGULADOR empleará lo recibido por este concepto hasta el momento para aplicarlo a la Supervisión de Obras en forma proporcional al avance de Obras ejecutadas por el CONCESIONARIO.
- ii). De requerir fondos adicionales para el cumplimiento de sus funciones, solicitará nuevos desembolsos una vez ejecutado lo ya recibido, velando que no se paralicen las labores de la Supervisión de Obras.
- iii). Si se solicitan nuevos desembolsos, el REGULADOR podrá solicitar hasta el cuatro por ciento (4%) del presupuesto aprobado en el Estudio Definitivo de Ingeniería para la Obra que efectivamente esté realizando el CONCESIONARIO y hasta el límite de la obligación del CONCESIONARIO indicado en el primer párrafo de la Cláusula.

Las Partes acuerdan que, en caso se generen mayores costos de supervisión, por causas imputables al CONCEDENTE o al CONCESIONARIO, estos deberán ser asumidos por la Parte que haya generado los mayores costos.”

EQUILIBRIO ECONÓMICO-FINANCIERO

- 10.7. Las Partes declaran su compromiso de mantener a lo largo de todo el periodo de duración del Contrato el equilibrio económico — financiero de éste, para lo cual se señala que el presente Contrato se encuentra en una situación de equilibrio económico - financiero en términos de derechos, responsabilidades y riesgos asignados a las Partes.
- 10.8. El presente Contrato estipula un mecanismo de restablecimiento del equilibrio económico-financiero al cual tendrán derecho el CONCESIONARIO y el CONCEDENTE en caso que la Concesión se vea afectada, exclusiva y explícitamente debido a cambios en las Leyes y Disposiciones Aplicables, en la

medida que cualquiera de los anteriores tenga exclusiva relación a aspectos económicos financieros vinculados a los ingresos y costos de inversión, Explotación y Conservación Vial de los Tramos Viales objeto de la presente Concesión.

El desequilibrio se puede dar por las condiciones anteriores y tendrá implicancias en la variación de ingresos derivados del Servicio o la variación de costos, o ambos a la vez; relacionados al Servicio de la Concesión. El restablecimiento del equilibrio económico-financiero podrá ser invocado por algunas de las partes a consideración y se efectuará en base al Estado de Ganancias y Pérdidas del ejercicio anual auditado del CONCESIONARIO donde se verifique las variaciones de ingresos o costos anteriormente referidos. Sin perjuicio de ello, el CONCEDENTE podrá solicitar mayor información que sustente las variaciones señaladas.

- 10.9. El REGULADOR, establecerá la magnitud del desequilibrio en función a la diferencia entre:
- a) Los resultados antes de impuestos resultante del ejercicio; y
 - b) El recálculo de los resultados antes de impuestos del mismo ejercicio aplicando los valores de ingresos o costos que correspondan al momento previo a la modificación que ocurra como consecuencia de los cambios a los que se refiere la presente Cláusula.

Para tal efecto, el CONCEDENTE podrá solicitar al CONCESIONARIO la información que considere necesaria sobre los ingresos y costos que hayan sido afectados por los cambios en las Leyes y Disposiciones Aplicables.

Si el desequilibrio se produce en varios periodos, sin haberse restituido el mismo, se encontrará la diferencia acumulada entre a) y b) en forma acumulada.

Acto seguido se procederá a encontrar el porcentaje del desequilibrio a través de la siguiente expresión:

$$\text{Porcentaje de desequilibrio} = \frac{[\text{Monto obtenido en (a)} - \text{Monto obtenido en (b)}]}{[\text{Monto obtenido en (b)}]}$$

Si el Porcentaje de desequilibrio, en valor absoluto, supera el diez por ciento (10%) se procederá a restablecerlo. Si (b-a) se otorgará una compensación al CONCESIONARIO equivalente a la diferencia del monto obtenido en b) menos el monto obtenido en a) Si el desequilibrio afecta al CONCEDENTE (b-a), el CONCESIONARIO otorgará una compensación equivalente a la diferencia del monto obtenido en a) menos el monto obtenido en b).

Si el monto obtenido en b) es igual a cero (0), para restablecer el equilibrio económico financiero solo se tendrá en cuenta la diferencia de Monto obtenido en (a) — Monto obtenido en (b), sin ser necesario calcular el porcentaje de desequilibrio antes mencionado.

- 10.10. En el supuesto que el CONCESIONARIO invoque el restablecimiento del equilibrio económico - financiero, corresponderá al REGULADOR determinar en los treinta (30) Días siguientes, la procedencia en aplicación de lo dispuesto en los párrafos precedentes. De ser el caso, el REGULADOR deberá establecer en un plazo no mayor a treinta (30) Días el monto a pagar a favor del CONCESIONARIO, aplicando para tal efecto, los criterios de valorización previstos en la presente Cláusula e informará del resultado al CONCEDENTE, el mismo que será abonado

por éste dentro de los ciento ochenta (180) Días siguientes. Por cualquier retraso se reconocerá un interés a la tasa LIBOR más uno por ciento (1%) sobre el saldo no pagado por los días de retraso.

En el supuesto que el CONCEDENTE invoque el restablecimiento del equilibrio económico financiero, corresponderá al REGULADOR, determinar, en los treinta (30) Días siguientes, la procedencia en aplicación de lo dispuesto en los párrafos precedentes. De ser el caso, el REGULADOR deberá establecer en un plazo no mayor a treinta (30) Días el monto a pagar a favor del CONCEDENTE, aplicando para tal efecto, los criterios de valorización previstos en la presente Cláusula e informará del resultado al CONCESIONARIO, cuyo monto resultante será abonado por éste dentro de los ciento ochenta (180) Días siguientes. Por cualquier retraso se reconocerá un interés a la tasa LIBOR más uno por ciento (1%) sobre el saldo no pagado por los días de retraso.

La discrepancia respecto al monto de la compensación por efecto de la ruptura del equilibrio económico — financiero será resuelta por tres (3) peritos independientes, designados de la misma forma prevista para la designación de árbitros en el Capítulo XVIII del presente Contrato, rigiendo las demás disposiciones de esta Cláusula en lo que fueran pertinentes.

No se considerará aplicable lo indicado en esta Cláusula para aquellos cambios producidos como consecuencia de disposiciones expedidas por el REGULADOR que fijen infracciones o sanciones, que estuviesen contemplados en el Contrato o que fueran como consecuencia de actos, hechos imputables o resultado del desempeño del CONCESIONARIO.

RÉGIMEN TRIBUTARIO DE LA CONCESIÓN

10.11. El CONCESIONARIO estará sujeto a la legislación tributaria nacional, regional y municipal que le resulte aplicable, debiendo cumplir con todas las obligaciones de naturaleza tributaria que correspondan al ejercicio de su actividad. El CONCESIONARIO estará obligado, en los términos que señalados las Leyes y Disposiciones Aplicables, al pago de todos los impuestos, contribuciones y tasas que se apliquen entre otros, a los Bienes de la Concesión o los que se construyan o incorporen a la Concesión, sean dichos tributos administrados por el Gobierno Nacional, Regional o Municipal.

PAGO POR DERECHO DE CONCESIÓN

10.12. De conformidad con lo indicado en el Literal a) del Artículo 14 del TUO, el CONCEDENTE recibirá del CONCESIONARIO, por concepto de Pago por Derecho de Concesión, el dos por ciento (2%) del presupuesto aprobado en el Estudio Definitivo de Ingeniería.

En un plazo máximo de quince (15) Días de aprobado el referido estudio, el CONCESIONARIO deberá cancelar a favor del CONCEDENTE, el Pago por Derecho de Concesión, deduciendo de dicho monto el dos por ciento (2%) por concepto de ingreso al Fondo de Promoción de la Inversión Privada en Obras Públicas de Infraestructura y Servicios Públicos — FONCEPRI, en cumplimiento de lo dispuesto por el Decreto Supremo N° 021-98-PCM, el cual deberá ser abonado a PROINVERSIÓN. Ambos pagos deberán ser efectuados mediante cheques de gerencia.

CAPÍTULO XI: GARANTÍAS

GARANTÍA DEL CONCEDENTE

- 11.1. De conformidad con lo establecido en el Literal k) de la Cláusula 3.4 el CONCEDENTE otorga a favor del CONCESIONARIO la garantía del Estado de la República del Perú en respaldo de las obligaciones, declaraciones y garantías del CONCEDENTE establecidas en el Contrato de Concesión.

GARANTÍAS A FAVOR DEL CONCEDENTE

GARANTÍA DE FIEL CUMPLIMIENTO DE CONSTRUCCIÓN DE OBRAS

- 11.2. Para garantizar la correcta ejecución de las Obras, de acuerdo al Anexo 9 de las Bases, al Estudio Definitivo de Ingeniería y al Estudio de impacto Ambiental, incluyendo el pago de las penalidades y demás sanciones según correspondan, de conformidad con lo establecido en la Cláusula 6.11, el CONCESIONARIO entregará al CONCEDENTE una Garantía de Fiel Cumplimiento de Construcción de Obras, por un monto equivalente al diez por ciento (10%) del presupuesto aprobado en el Estudio Definitivo de Ingeniería emitida a favor del CONCEDENTE. En caso el REGULADOR proceda a la ejecución de la garantía, deberá abonar al CONCEDENTE el monto entregado por la respectiva entidad bancaria y/o financiera.

Esta garantía tendrá las características de solidaria, incondicional, irrevocable, sin beneficio de excusión, ni división y de realización automática, y deberá estar vigente desde el inicio de las Obras de Construcción a cargo del CONCESIONARIO hasta dos (2) meses posteriores a la aceptación de la totalidad de las Obras, conforme al procedimiento previsto en las Cláusulas 6.20 a 6.26.

Dicha garantía deberá ser emitida por una Empresa Bancaria, autorizada de conformidad con lo establecido en el Apéndice 2 del Anexo N° 2 de las Bases del Concurso. En caso dicha garantía sea emitida por una entidad financiera, autorizada de conformidad con el Apéndice 1 del Anexo N° 2 de las Bases del Concurso o alguna de sus filiales o sucursales, deberá ser necesariamente confirmada por una Empresa Bancaria.

La garantía podrá ser expedida por periodos anuales, siempre y cuando su renovación se realice con una antelación no menor a sesenta (60) Días Calendario a la fecha de su vencimiento.

- **Cláusula 11.2 modificada por el numeral 3.12 de la Cláusula Tercera de la Adenda N° 2 al Contrato de Concesión, suscrita con fecha 23 de diciembre de 2016, cuyo texto es el siguiente:**

Para garantizar la correcta ejecución de las obras, de acuerdo al Anexo 9 de las Bases, al Estudio Definitivo de Ingeniería y al Estudio de Impacto Ambiental, incluyendo el pago de las penalidades y demás sanciones según correspondan, de conformidad con lo establecido en la Cláusula 6.11, el CONCESIONARIO entregará al CONCEDENTE una Garantía de Fiel Cumplimiento de Construcción de Obras, según las condiciones que se indican en la presente cláusula.

El CONCESIONARIO previamente al inicio de ejecución de Obras deberá entregar al CONCEDENTE una Garantía de Fiel Cumplimiento de Construcción por la Obras que ejecutará.

El importe garantizado será equivalente al diez por ciento (10%) del presupuesto del Estudio Definitivo de Ingeniería de las Obras que se encuentran en ejecución. Este importe garantizado deberá ser reducido proporcionalmente, en función de la obra ejecutada por el Concesionario, una vez transcurridos dos (2) años de la aceptación de las Obras ejecutadas por el CONCESIONARIO.

Una vez que el CONCESIONARIO reciba el noventa y cinco por ciento (95%) de la totalidad de áreas de terrenos previstas en el Contrato de Concesión, libres de interferencias, ocupantes o invasores, deberá incrementar el monto de la Garantía antes referida al diez por ciento (10%) del presupuesto de las Obras según el Estudio Definitivo de Ingeniería, descontando del importe garantizado el valor proporcional según el Estudio Definitivo de Ingeniería de las Obras que hubiesen sido garantizadas de acuerdo a lo indicado en el párrafo precedente, y en la que hubiese transcurrido el plazo de 2 años desde su aceptación.

En relación a lo indicado en el párrafo precedente, el CONCESIONARIO deberá reducir proporcionalmente el importe garantizado cada vez que se cumplan dos (02) años de aceptadas las Obras ejecutadas por el CONCESIONARIO. Cada reducción deberá ser por el 10% del monto señalado en el Estudio Definitivo de Ingeniería de las Obras entregadas.

En caso el REGULADOR proceda a la ejecución de la garantía, deberá abonar al CONCEDENTE el monto entregado por la respectiva entidad bancaria y/o financiera.

Esta garantía tendrá las características de solidaria, incondicional, irrevocable, sin beneficio de excusión, ni división y de realización automática, y deberá estar vigente desde el inicio de las Obras de Construcción a cargo del CONCESIONARIO hasta dos (2) años posteriores a la aceptación de la totalidad de las Obras, conforme al procedimiento previsto en las Cláusulas 6.20 a 6.26.

Dicha garantía deberá ser emitida por una Empresa Bancaria, autorizada de conformidad con lo establecido en el Apéndice 2 del Anexo N° 2 de las Bases del Concurso. En caso dicha garantía sea emitida por una entidad financiera, autorizada de conformidad con el Apéndice 1 del Anexo N° 2 de las Bases del Concurso o alguna de sus filiales o sucursales, deberá ser necesariamente confirmada por una Empresa Bancaria.

La garantía podrá ser expedida por periodos anuales, siempre y cuando su renovación se realice con una antelación no menor de sesenta (60) Días Calendario a la fecha de su vencimiento.”

GARANTÍA DE FIEL CUMPLIMIENTO DE CONTRATO DE CONCESIÓN

- 11.3. A fin de garantizar el correcto y oportuno cumplimiento de todas y cada una de las obligaciones a cargo del CONCESIONARIO derivadas de la celebración del Contrato, el CONCESIONARIO entregará a favor del CONCEDENTE, a la Fecha de Suscripción del Contrato, una Garantía de Fiel Cumplimiento de Contrato de Concesión con las características de solidaria, incondicional, irrevocable, sin beneficio de excusión, ni división y de realización automática. Esta garantía no cubre las obligaciones derivadas de las Obras de Construcción a cargo del CONCESIONARIO. En caso el REGULADOR proceda a la ejecución de la garantía, deberá abonar al CONCEDENTE el monto entregado por la respectiva entidad bancaria y/o financiera.

La Garantía de Fiel Cumplimiento del Contrato tendrá una vigencia desde la Fecha de Suscripción del Contrato hasta doce (12) meses posteriores a la culminación del plazo de la Concesión. Esta garantía podrá ser expedida por

periodos anuales siempre y cuando su renovación se realice con una antelación no menor a treinta (30) Días Calendario a la fecha de su vencimiento.

Desde la Fecha de Suscripción del Contrato, la garantía será por un monto de Dos Millones Setecientos Mil y 00/100 Dólares Americanos (US\$2'700,000.00), la cual permanecerá vigente hasta el último día calendario del mes sesenta (60) de la Concesión.

Desde el primer Día Calendario del mes sesenta y uno (61) contado desde la fecha de Suscripción de Contrato, la garantía será por un monto de Cinco Millones Doscientos Sesenta Mil y 00/100 Dólares Americanos (US\$ 5'260,000.00) la cual permanecerá vigente hasta doce (12) meses posteriores a la culminación de la vigencia de la Concesión.

Dicha garantía deberá ser emitida por una Empresa Bancaria, autorizada de conformidad con lo establecido en el Apéndice 2 del Anexo N° 2 de las Bases del Concurso. En caso dicha garantía sea emitida por una entidad financiera, autorizada de conformidad con el Apéndice 1 del Anexo N° 2 de las Bases del Concurso o alguna de sus filiales o sucursales, deberá ser necesariamente confirmada por una Empresa Bancaria.

Alternativamente, se podrá aceptar una Carta de Crédito stand — by la cual puede revestir la formalidad que emplee el banco que efectuó la operación, siempre que cumpla con los requerimientos que se establecerán en el modelo que consta en el Anexo III y sea emitida por un Banco Extranjero de Primera Categoría y confirmada por una Empresa Bancaria local.

EJECUCIÓN DE LAS GARANTÍAS

11.4. Las Garantías señaladas en las Cláusulas 11.2 y 11.3 podrán ser ejecutadas por el REGULADOR en forma total o parcial por cualquiera de las siguientes causales:

- i. En los supuestos establecidos de manera expresa en el Contrato y en el evento que el CONCESIONARIO incurra en una causal de incumplimiento grave de sus obligaciones, de acuerdo a lo establecido en el Capítulo XVI y siempre y cuando el mismo no haya sido subsanado por el CONCESIONARIO dentro de los plazos otorgados para tal fin.
- ii. En el evento que, debido al incumplimiento o al cumplimiento parcial, tardío o defectuoso de sus obligaciones, una sentencia definitiva firme o laudo condene al CONCESIONARIO a efectuar un pago a favor del CONCEDENTE y siempre que el CONCESIONARIO no hubiere realizado dicho pago en el plazo establecido en la sentencia definitiva o laudo condenatorio.

En caso de ejecución total o parcial de las Garantías mencionadas en el presente Capítulo, el CONCESIONARIO deberá restituir, o hacer restituir, la o las Garantías al monto establecido. Si el CONCESIONARIO no restituye las Garantías, en un plazo de veinte (20) Días contados a partir de la fecha en la cual se realizó la ejecución total o parcial de las mismas, entonces el CONCEDENTE, previa opinión del REGULADOR, mediante comunicación escrita a ese efecto, declarará resuelto el Contrato y la Concesión vencida en la fecha de dicha notificación procediendo a ejecutar la Garantía de Fiel Cumplimiento de Contrato por el monto remanente en serial de penalidad.

- 11.5. Las garantías referidas en este Capítulo deberán ser emitidas o confirmadas, en términos sustancialmente iguales a los contenidos en el Anexo III o Anexo IV, según corresponda, por instituciones financieras locales con una categoría de riesgo equivalente para instrumentos de inversión de largo plazo no menor a "AA" y para instrumentos de inversión a corto plazo no menor a "CP-1", según la Resolución SBS N° 724-2001 y la circular AFP N° 044-2001 emitida por la Superintendencia de Banca, Seguros y AFP N° 039-2008-BCRP publicada el 28 de setiembre de 2008, emitida por el Banco Central de Reserva o en cualquier otra circular posterior que la modifique y adicionalmente las que la sustituyan.

GARANTÍAS A FAVOR DE LOS ACREEDORES PERMITIDOS

- 11.6. Con el propósito de financiar la Construcción y Explotación de la Obra, y sin perjuicio de otras garantías que posteriormente se constituyan, el CONCESIONARIO podrá, previa autorización otorgada por el CONCEDENTE, con opinión favorable del REGULADOR, imponer un gravamen o asignación de fondos con la naturaleza de una garantía a favor de los Acreedores Permitidos, para garantizar el Endeudamiento Garantizado Permitido, entre otros derechos sobre los siguientes bienes, respecto de los cuales cuenta con título de propiedad válido:
- a) El derecho de Concesión, conforme a lo previsto en el Artículo 3 de la Ley N° 26885.
 - b) Los ingresos que sean de libre disponibilidad del CONCESIONARIO.
 - c) Las acciones que correspondan a la Participación Mínima, de conformidad con lo establecido en el Numeral (i) Literal f) de la Cláusula 3.5.
- 11.7. La garantía constituida sobre cada uno de dichos bienes será vinculante y, luego de su registro y protocolización o publicación, según fuera el caso, constituirá una garantía válida y totalmente perfeccionada.

El CONCESIONARIO acepta y reconoce que cualquiera de tales garantías o asignaciones de fondos no lo relevará de sus obligaciones contractuales.

El CONCEDENTE acepta y reconoce que ni los Acreedores Permitidos ni otra persona que actúe en representación de ellos serán responsables del cumplimiento del Contrato por parte del CONCESIONARIO hasta que en su caso los Acreedores Permitidos ejerzan favorablemente los derechos mencionados en la Cláusula 11.9.

- 11.8. Para efecto de la autorización de constitución de las garantías a que se refiere la Cláusula que antecede, el CONCESIONARIO deberá entregar al CONCEDENTE y al REGULADOR copia de los proyectos de Contrato y demás documentos relacionados con la operación, así como una declaración del posible Acreedor Permitido en términos sustancialmente iguales a los contenidos en el Anexo II del presente Contrato.

Entregados dichos documentos, el CONCEDENTE tendrá un plazo máximo, de veinte (20) Días contados desde la emisión de la opinión técnica del REGULADOR para emitir su pronunciamiento. El REGULADOR contará con veinte (20) Días contados desde la fecha de recepción de la solicitud para emitir su opinión técnica.

Para los efectos de la evaluación, el REGULADOR podrá solicitar información

adicional, dentro de los quince (15) primeros días de recibido los documentos. En tal caso, el plazo máximo de veinte (20) Días para la emisión de la opinión técnica del REGULADOR comenzará nuevamente a computarse desde la fecha de presentación de la información adicional solicitada, siempre que haya sido presentada de manera completa. Dicha información deberá ser remitida simultáneamente al REGULADOR y al CONCEDENTE.

Por su parte, el CONCEDENTE podrá solicitar información adicional dentro de los quince (15) primeros Días de recibida la opinión técnica del REGULADOR.

En tal caso, el plazo máximo de veinte (20) Días para emitir su pronunciamiento, comenzará nuevamente a computarse desde la fecha de presentación de la información adicional solicitada.

En caso vencieran los plazos mencionados en los párrafos anteriores sin que el CONCEDENTE se pronuncie, se entenderá concedida la autorización.

- 11.9. Los Acreedores Permitidos podrán solicitar la ejecución de las garantías establecidas en su favor. En el caso del supuesto contemplado en el Literal a) de la Cláusula 11.6 precedente, ello se efectuará conforme al procedimiento señalado en el Artículo 3 de la Ley N° 26885, y en la Cláusula 11.10 en lo que resulte pertinente.
- 11.10. El procedimiento de ejecución de la garantía mobiliaria, de conformidad con lo establecido en la Ley N° 28677, correspondiente a la Participación Mínima, de acuerdo a lo establecido en el Literal c) de la Cláusula 11.6 deberá efectuarse bajo la dirección del (los) Acreedor(es) Permitido(s) y con la participación del CONCEDENTE y se regirá obligatoriamente por las siguientes reglas:
- La decisión del (los) Acreedor(es) Permitido(s) consistente en ejercer su derecho a ejecutar la garantía mobiliaria constituida a su favor, deberá ser comunicada por escrito al CONCEDENTE, con copia al REGULADOR y al CONCESIONARIO, en forma fehaciente, con carácter previo a ejercer cualquier acción o adoptar cualquier medida que pueda poner en riesgo ya sea en forma directa o indirecta la Concesión. Recibida dicha comunicación, El REGULADOR deberá emitir opinión previa en un plazo máximo de quince (15) Días. El CONCEDENTE tendrá un plazo máximo de quince (15) Días, contados a partir de recibida la opinión del REGULADOR, para comunicar su pronunciamiento al Acreedor Permitido.
 - A partir de dicho momento: (a) El CONCEDENTE no podrá declarar la terminación del Contrato y estará obligado a iniciar inmediatamente las coordinaciones del caso con el (los) Acreedor(es) Permitidos(s), con el objeto de designar a la persona jurídica que, conforme a los mismos términos previstos en el Contrato y bajo una retribución a ser acordada con el (los) Acreedor(es) Permitidos(s), actuará como Interventor y estará transitoriamente a cargo de la Explotación de la Concesión durante el tiempo que demande la sustitución del Socio Estratégico a que se hace referencia en los puntos siguientes; y (b) ningún acto del CONCESIONARIO podrá suspender el procedimiento de ejecución de la prenda, quedando impedido a dar cumplimiento a las obligaciones que dieron lugar a la ejecución de la referida garantía.
 - Para tales efectos, el (los) Acreedor(es) Permitidos(s) podrá proponer al CONCEDENTE, con copia al REGULADOR, operadores calificados, quienes actuarán como interventores teniendo en cuenta los parámetros

establecidos en las Bases. El operador que resulte aceptado quedará autorizado para explotar transitoriamente la Concesión en calidad de interventor. Su designación deberá ser comunicada por escrito al CONCESIONARIO.

- A partir de dicho momento, el CONCESIONARIO estará obligado a coordinar sus acciones con el interventor designado, con el objeto de que la transferencia se lleve a cabo de la manera más eficiente posible, debiendo quedar perfeccionada dentro del plazo máximo de sesenta (60) Días.
- El CONCESIONARIO será responsable para toda acción u omisión que impida, dilate u obstaculice la transferencia de la Concesión a manos del Interventor, así como de los perjuicios que ello pueda ocasionar al CONCEDENTE, a los Acreedores Permitidos, a los Usuarios y/o a terceros.
- Una vez que la Concesión se encuentre bajo la Explotación transitoria del Interventor, el (los) Acreedor(es) Permitido(s) deberá(n) coordinar con el CONCEDENTE, el texto íntegro de la convocatoria y las bases del procedimiento de selección del nuevo Socio Estratégico, titular de la Participación Mínima, que deberá respetar los lineamientos sustantivos contenidos en las Bases, especialmente en lo correspondiente a los requisitos exigidos en experiencia en Explotación, lo cual deberá ser aprobado por el CONCEDENTE.
- Sometido el texto de la convocatoria y las bases del procedimiento a implementar para la selección a consideración el CONCEDENTE, éste deberá formular sus observaciones, teniendo presente para dar su aprobación, el desarrollo que ha tenido el Contrato hasta ese momento y las eventuales causas de los problemas financieros que se suscitaron a efecto de intentar prevenir estas situaciones en el texto de la nueva convocatoria, si fuera el caso.
- Dichas observaciones deberán estar contenidas en un pronunciamiento que deberá ser emitido dentro de los diez (10) Días contados a partir de la fecha en que se le comunicó con el texto en referencia. Vencido dicho plazo y a falta de pronunciamiento por parte del CONCEDENTE, el referido texto se entenderá aprobado y el(los) Acreedor(es) Permitido(s) podrá(n) proceder en consecuencia al procedimiento de selección.
- De existir observaciones del CONCEDENTE, una vez que el (los) Acreedor(es) Permitido(s) tome(n) conocimiento de las mismas, tendrá(n) un plazo no mayor a diez (10) Días para efectos de subsanarlas o rechazarlas y someter al CONCEDENTE por segunda vez el texto de la convocatoria y las bases del procedimiento de selección para la transferencia de la Participación Mínima. Seguidamente, el CONCEDENTE deberá prestar su conformidad con el texto en referencia dentro de los cinco (5) Días contados a partir de la fecha en que se le comunicó con el mismo. No obstante, vencido el plazo en referencia y a falta de pronunciamiento en sentido aprobatorio, el referido texto se entenderá aprobado.
- Aprobado el texto de la convocatoria y las bases del procedimiento de selección para la transferencia de la Participación Mínima, el (los) Acreedor (es) permitido (s) deberá (n) dar tramites al procedimiento allí establecido en un plazo no mayor a los cinco (5) Días siguientes, hasta el momento en que dicho(s) Acreedor(es) Permitido(s) otorgue(n) la buena pro, lo cual no podrá ocurrir en una fecha posterior a los ciento ochenta (180) Días contados a partir del momento en que se comunicó al CONCEDENTE la decisión de ejecutar la

garantía mobiliaria, salvo que, conforme a las circunstancias del caso, el trámite de dicho procedimiento demande un plazo mayor, en cuyo caso se aplicará la prórroga que determine el CONCEDENTE.

- Otorgada la buena pro conforme a lo establecido en el texto de las bases aprobadas por el CONCEDENTE, así como a lo señalado en esta Cláusula, dicho acto deberá ser comunicado por escrito tanto al CONCEDENTE como a la persona jurídica interventora. A partir de dicho momento, esta última estará obligada a iniciar las coordinaciones del caso, con el objeto de que la transición de la operación de la Concesión se lleve a cabo de la manera más eficiente posible.
- La sustitución definitiva del Socio Estratégico a favor del adjudicatario de la buena pro deberá quedar perfeccionada en un plazo no mayor a los treinta (30) Días contados a partir de la fecha en que se otorga la buena pro de la subasta privada, bajo responsabilidad exclusiva de este último. Dicha sustitución definitiva deberá acreditarse mediante los respectivos certificados o escrituras de transferencia de las acciones a derechos. Una copia de dichos documentos deberá ser entregada a los Acreedores Permitidos, al CONCEDENTE y al REGULADOR, además de efectuarse las inscripciones en los Registros Públicos que corresponda.
- Conforme al procedimiento establecido previamente, el adjudicatario de la buena pro será reconocido por el CONCEDENTE como nuevo socio estratégico. Para tales efectos, dicho socio estratégico quedará sustituido íntegramente en la posición contractual del Socio Estratégico original, quedando sujeto a los términos del contrato de concesión suscrito por éste último por el plazo remanente. Las Partes consienten en este acto la cesión de la posición contractual del Socio Estratégico según los términos estipulados en la presente Cláusula. En consecuencia, el nuevo socio estratégico tendrá los mismos derechos y obligaciones conferidos en el presente Contrato.
- Sin perjuicio de lo anterior, se deberá observar los Incisos 2 y 4 del Artículo 47 de la Ley N° 28677.

CAPÍTULO XII: RÉGIMEN DE SEGUROS Y RESPONSABILIDAD DEL CONCESIONARIO

APROBACIÓN

- 12.1. El CONCESIONARIO se obliga a contar durante la vigencia del Contrato con los seguros de conformidad con lo establecido en el presente Capítulo, cuyas propuestas de pólizas deberán ser presentadas al REGULADOR para su aprobación.

Presentadas las propuestas de pólizas a que se refiere el Literal e) de la Cláusula 3.5, el REGULADOR cuenta con un plazo de treinta (30) Días Calendario para su aprobación desde que es notificado por el CONCEDENTE, tal situación es igualmente aplicable a los casos en que el CONCESIONARIO deba presentar la relación de pólizas de seguros, de acuerdo a lo establecido en la Cláusula 12.4.

De efectuarse alguna observación, el CONCESIONARIO contará con quince (15) Días Calendario para subsanar dicha observación. Dicho plazo podrá ser ampliado por única vez por el REGULADOR a propuesta del CONCESIONARIO.

De no efectuarse observación alguna por el REGULADOR, y a los efectos que los

Bienes de la Concesión no queden desprovistos de un seguro, se entenderán aprobadas las propuestas de pólizas. Sin perjuicio de ello, el REGULADOR podrá exigir al CONCESIONARIO la modificación o adecuación de la respectiva póliza, en cuyo caso el CONCESIONARIO deberá presentar la adecuación de la póliza, en un plazo no mayor de treinta (30) Días Calendario de solicitada.

Las pólizas definitivas deberán estar contratadas y entregadas al CONCEDENTE con copia al REGULADOR, en un plazo que no deberá exceder de treinta (30) Días Calendario de aprobadas las propuestas de pólizas antes referidas.

CLASES DE PÓLIZAS DE SEGUROS

12.2. Durante la vigencia del Contrato, el CONCESIONARIO tomará y deberá mantener vigente las siguientes pólizas de seguros, que tendrán como objeto cubrir los siniestros que se produzcan relacionados con la infraestructura vial objeto de la Concesión.

Durante la vigencia de la Concesión, se deberá contar con los siguientes seguros:

a) Seguro de responsabilidad civil.

Desde la recepción de la Calzada Actual por parte del CONCESIONARIO, éste estará obligado a contratar una póliza de seguro por Responsabilidad Civil (RC) que cubrirá cualquier daño, pérdida o lesión que pudiere sobrevenir a bienes de terceros a causa de cualquier acción del CONCESIONARIO, sus contratistas, subcontratistas, sus funcionarios y/o dependientes, en relación con la ejecución del presente Contrato.

En dicho seguro deberá figurar el CONCEDENTE como asegurado adicional.

Este seguro deberá contar al menos con las siguientes coberturas:

- RC por las actividades relacionadas con el Contrato (RC Contractual).
- RC por Construcción.
- RC por Carga.
- RC por Filtración, Polución o Contaminación Súbita, Imprevista y Accidental.
- RC Patronal incluyendo trabajos en altura y/o subterráneo. Los empleados y trabajadores de los Sub Contratistas también deberán ser incluidos dentro de este seguro o bajo una póliza independiente.
- RC Cruzada.
- RC de Vehículos motorizados y Equipo Móvil, que obra todos los vehículos propios, arrendados o en leasing utilizados en conexión con las Obras.

b) Seguro sobre bienes en Construcción

El CONCESIONARIO está obligado a contratar, durante la ejecución de Obras según la Cláusula 6.1, un seguro contra todo riesgo de Construcción (pólizas C.A.R (Construction All Risk)) que cubra dentro de la cobertura Básica ("A") el cien por ciento (100%) del valor de reposición de los bienes en Construcción que resulten afectados.

Adicionalmente a la Cobertura Básica ("A") la Póliza C.A.R. deberá contar con otras

coberturas tales como: riesgos de diseño, riesgos de ingeniería y eventos catastróficos como terremotos, inundaciones, Lluvias, incendios, explosiones, terrorismo, vandalismo, conmoción social, robo y cualquier otra cobertura contemplada bajo una póliza C.A.R. hasta una suma asegurada que sea por demos suficiente para ser frente ante cualquier siniestro que pudiese ocurrir durante la Construcción de las Obras.

La cobertura de este seguro no aplicará a los siniestros ocasionados por la ocurrencia del Fenómeno del Niño.

Las pólizas contratadas tendrán como único beneficiario al CONCESIONARIO, el cual estará obligado a destinar de inmediato los fondos obtenidos en la reconstrucción de la infraestructura vial en el menor plazo posible.

El presente seguro deberá incluir una cláusula en la que se establezca que los fondos producto de la indemnización por cualquier siniestro deberán ser destinados necesariamente a la reparación de los daños causados por el siniestro.

El valor declarado de la póliza de seguro será equivalente al valor de reposición del monto total de las Obras en Construcción y deberá adecuarse a la naturaleza de cada bien. En ningún caso se tomará en cuenta el valor contable de cada uno de ellos.

El cálculo del monto correspondiente a la Obra en Construcción se establecerá sobre la base del cronograma de avance físico de la Obra y su vigencia será igual al periodo de Construcción.

Se podrá tener como asegurado adicional de la póliza a los Acreedores Permitidos, previa aprobación del REGULADOR.

Una vez que las Obras de Construcción a cargo del CONCESIONARIO cuenten con la aceptación respectiva de acuerdo con el procedimiento establecido en los Cláusulas 6.20 a 6.26, dichos bienes deberán pasar a estar cubiertos por la póliza contemplada en el Literal siguiente.

c) Seguros sobre bienes en Operación.

A partir de la Fecha de Inicio de la Explotación, el CONCESIONARIO está obligado a contratar por su cuenta y costo un Seguro sobre Bienes en Operación, que cubra el cien por ciento (100%) del valor de reposición de los bienes que resulten afectados, contando con coberturas tales como: eventos de la naturaleza, explosiones, vandalismo, conmoción social, entre otros. En caso de presentarse algún siniestro que afecte los bienes en operación, el CONCESIONARIO será responsable por los costos directos e indirectos, relacionados con los daños ocasionados, así como por las franquicias que deberán ser pagadas a las compañías aseguradoras en caso corresponda.

Este Seguro sobre Bienes en Operación servirá para cubrir los costos derivados de una Emergencia Vial. Por lo tanto, la cobertura de estese seguro no aplicará a los siniestros ocasionados por la ocurrencia del Fenómeno del Niño.

Sin perjuicio de lo señalado, el CONCESIONARIO se obliga a destinar cualquier indemnización que obtenga derivada de la póliza señalada, a la reposición de los Bienes que se hubiesen perdido.

d) De riesgos laborales.

A partir del inicio de Obras, a que se refiere la Cláusula 6.10, el CONCESIONARIO, en tanto entidad empleadora, está obligado a contratar una póliza de seguro complementario de trabajo de riesgo, conforme lo regula la Ley N° 26790 y sus reglamentos y cualquier norma modificatoria.

Asimismo, el CONCESIONARIO deberá verificar que las empresas de servicios especiales, agentes contratistas o subcontratistas con la que el CONCESIONARIO vaya a emplear o contratar, también cumplan con la norma señalada en el párrafo anterior, o, en su defecto, deberá contratar directamente dicho seguro por cuenta de ellas.

Los montos asegurados y los amparos contemplados deberán corresponder a las exigencias contenidas en la mencionada ley.

e) Otras Pólizas.

Sin perjuicio de las pólizas obligatorias indicadas en los Literales a) al d) de la presente Cláusula, el CONCESIONARIO podrá, de acuerdo a su propia visión estratégica de manejo y distribución de los riesgos o bien para cumplir con lo establecido por el ordenamiento jurídico de la República del Perú) o bien por cualquier otra causa debidamente justificada, tomar cualquier otra póliza de seguros previa autorización del CONCEDENTE con el consentimiento del REGULADOR, para lo cual se aplicará el procedimiento de aprobación dispuesto en la Cláusula 12.1.

La suma a asegurar en cada una de las pólizas antes mencionadas será determinada por el CONCESIONARIO en un nivel suficiente para cubrir los daños de acuerdo a cada tipo de póliza. El CONCESIONARIO será responsable por el saldo no cubierto con el seguro contratado, en el caso que cualquier siniestro que le sea imputable supere la suma asegurada, relevando de responsabilidad al CONCEDENTE.

COMUNICACIÓN

- 12.3. Las pólizas emitidas de conformidad con lo establecido en el Contrato deberán contener una estipulación que obligue a la compañía aseguradora respectiva a notificar por escrito al REGULADOR y al CONCEDENTE sobre cualquier omisión de pago de primas en que incurriese el CONCESIONARIO y sobre cualquier circunstancia que afecte la vigencia, validez o efectividad de la póliza, con una anticipación no menor a veinte (20) Días a la fecha en que el incumplimiento del CONCESIONARIO pueda determinar la caducidad o pérdida de vigencia de la póliza en forma total o parcial. La obligación de notificación será también aplicable al supuesto de cesación, retiro, cancelación o falta de renovación de cualquier seguro que el CONCESIONARIO debe mantener conforme a este Contrato.

La póliza respectiva deberá establecer, asimismo, que la caducidad o pérdida de vigencia de la póliza solo se producirá si la compañía aseguradora ha cumplido previamente con la obligación a que se refiere el párrafo precedente.

VIGENCIA DE LAS PÓLIZAS

- 12.4. El CONCESIONARIO se compromete a presentar al REGULADOR, anualmente, antes del 30 de enero de cada año, y durante todo el plazo de vigencia de la Concesión, una relación de las pólizas de seguro a ser tomadas y/o mantenidas por el CONCESIONARIO durante cada Año Calendario, indicando al menos la cobertura, la compañía aseguradora y las reclamaciones hechas durante el año anterior, y un certificado emitido por el representante autorizado de la

compañía aseguradora indicando que el CONCESIONARIO ha cumplido durante el año anterior con los términos de la presente Cláusula.

Sin perjuicio de lo indicado precedentemente, durante el transcurso del Contrato y cada vez que el REGULADOR lo requiera, el CONCESIONARIO deberá presentar prueba fehaciente ante el REGULADOR y el CONCEDENTE de que todas las pólizas de seguro siguen vigentes.

DERECHO DEL CONCEDENTE A ASEGURAR

- 12.5. De verificarse el incumplimiento de la obligación del CONCESIONARIO de mantener vigentes las pólizas señaladas en los Literales a) al d) de la Cláusula 12.2. o el supuesto contemplado en la Cláusula 12.8, el CONCEDENTE tendrá derecho, procediendo en forma razonable, a adquirir por sí mismo estos seguros, en cuyo caso todos los montos pagados por el CONCEDENTE por este concepto deberán ser reembolsados por el CONCESIONARIO al CONCEDENTE, con un recargo de diez por ciento (10%) por concepto de penalidad dentro de los treinta (30) Días Calendario siguientes a la fecha en que el CONCEDENTE haya comunicado formalmente el ejercicio de la facultad comprendida en este Capítulo.
- 12.6. En caso de incumplimiento de la obligación de reembolso así como del recargo señalado, el CONCEDENTE procederá a ejecutar en forma inmediata la Garantía de Fiel Cumplimiento de Contrato de Concesión, sin perjuicio de las eventuales acciones a que diera lugar el referido incumplimiento, entre ellas, la resolución del Contrato de conformidad con lo establecido en la Cláusula 16.4.

RESPONSABILIDAD DEL CONCESIONARIO

- 12.7. La contratación de pólizas de seguros por parte del CONCESIONARIO no disminuye la responsabilidad de éste, la misma que es atribuible a causas originadas con posterioridad a la Toma de Posesión efectuada en forma progresiva mediante la entrega parcial de bienes, por tanto el CONCESIONARIO continúa sujeto al cumplimiento de las obligaciones establecidas en este Contrato. Asimismo, durante la vigencia de la Concesión, el CONCESIONARIO será responsable de la correcta ejecución de las Obras, sin perjuicio de las funciones de dirección y control que correspondan al, CONCEDENTE o al REGULADOR.

El CONCEDENTE no estará sujeto a ninguna responsabilidad por cualquier pérdida, daño, demanda o responsabilidad que provenga o se base en el uso, operación, condición o estado de las Obras en el Área de la Concesión desde (e incluyendo) la fecha en que se produzca la Toma de Posesión efectuada en forma progresiva mediante la entrega parcial de bienes y hasta (e incluyendo) la fecha de Caducidad de la Concesión, debiendo el CONCESIONARIO indemnizar, defender y mantener indemne al CONCEDENTE, excepto que dichos eventos (i) sean causados por negligencia grave o dolo del CONCEDENTE (o cualquier trabajador, agente, o representante de éste) o (ii) que sean causados única y directamente por cualquier acción regulatoria adoptada por el REGULADOR.

Asimismo y con independencia de lo estipulado en la presente Cláusula y las obligaciones en ella establecidas, el CONCESIONARIO deberá pagar la totalidad de las sumas debidas a cualquier persona hasta el límite de su responsabilidad de acuerdo con las Leyes y Disposiciones Aplicables en el Estado de la República del Perú, vigentes en el momento en que se produce el daño.

El CONCESIONARIO asumirá los costos de todo y cada uno de los deducibles y/o coaseguros que haya contratado en las pólizas de seguros requeridas.

OTRAS RESPONSABILIDADES Y OBLIGACIONES DEL CONCESIONARIO

- 12.8 El CONCESIONARIO contratará todas las pólizas de seguro que se requieran en virtud del presente Contrato con Compañías de Seguros y Reaseguros que tengan la calificación B+ o una superior, según información de la Superintendencia de Banca, Seguro y AFP y/o Clasificadora de Riesgos que operen en el Perú y/o en el extranjero. Los certificados de seguros para cada póliza antes indicadas deberán contener lo siguiente:
- a) Una declaración en la que el CONCEDENTE aparezca como asegurado adicional.
 - b) Una declaración en la que la Campaña de Seguros haya renunciado a los derechos de subrogación con respecto al CONCEDENTE.
 - c) Una declaración de la compañía de seguros a través de la cual se obliga a notificar por escrito al REGULADOR y al CONCEDENTE sobre cualquier omisión de pago de primas en que incurriese el CONCESIONARIO y sobre cualquier circunstancia que afecte la vigencia, validez o efectividad de la póliza, conforme a lo dispuesto en la Cláusula 12.3.

OBLIGACIÓN DEL CONCEDENTE

En caso el CONCEDENTE recibiera o percibiera algún monto de reembolso de daños producidos en la infraestructura vial en cumplimiento de los términos pactados en las pólizas a que se refiere la presente Sección, serán destinados única y exclusivamente a que el CONCESIONARIO repare dichos daños, de tal manera que pueda seguir explotando normalmente los Tramos. Para tal efecto, el CONCEDENTE deberá entregar los montos percibidos al CONCESIONARIO en un plazo que no deberá exceder de ciento ochenta (180) Días.

CAPÍTULO XIII: CONSIDERACIONES SOCIO AMBIENTALES

OBLIGACIONES SOCIO AMBIENTALES DEL CONCESIONARIO

- 13.1 El CONCESIONARIO declara conocer la legislación nacional vigente, las regulaciones internacionales y las que establece este contrato en materia ambiental, en cuanto sean aplicables a las actividades reguladas por este contrato. Durante el periodo de Construcción, Conservación y Explotación de la Concesión, el CONCESIONARIO se obliga a cumplir con dichas normas legales como una variable fundamental de su gestión, implementando las medidas necesarias que aseguren un manejo ambiental apropiado en la Autopista del Sol y los mecanismos que permitan una adecuada comunicación con la comunidad.
- 13.2. El CONCESIONARIO será solidariamente responsable con los subcontratistas del cumplimiento de la normativa ambiental vigente aplicable a las actividades que se desarrollarán en ejecución de las obligaciones que le corresponden en virtud del presente contrato, en especial de lo establecido en la Ley General del Ambiente, las normas que la desarrollan, la legislación sectorial pertinente; así como de las obligaciones que se deriven del Estudio de Impacto Ambiental que apruebe el Ministerio de Transportes y Comunicaciones.

- 13.3. Con el propósito de minimizar los impactos negativos que se puedan producir al medio ambiente en el área de influencia del proyecto, el CONCESIONARIO se obliga a cumplir, durante el periodo de Construcción, Conservación y Explotación de Obras, con las especificaciones y medidas definidas en el Estudio de Impacto Ambiental (EIA), el cual se elaborará de acuerdo a los términos de referencia establecidos en el Apéndice 2 del Anexo N° 9 de las Bases del Concurso.
- 13.4. El CONCESIONARIO sólo será responsable de la mitigación de la contaminación que se generen en el Área de la Concesión (incluyendo otras áreas utilizadas para canteras, depósitos de material excedente, instalación, uso u operación de almacenes, oficinas, talleres, patio de maquinarias, campamentos), a partir de la Toma de Posesión. Tratándose de zonas fuera del Área de la Concesión, el CONCESIONARIO será responsable Únicamente en caso de que se demuestre que la causa del daño se hubiere originado en el Área de la Concesión a partir de la Toma de Posesión.

A fin de remediar estos impactos, el CONCESIONARIO adoptará las medidas previstas en el Plan de Manejo Ambiental, el mismo que forma parte del Estudio de Impacto Ambiental, elaborado de acuerdo a los Términos de Referencia que figura como Apéndice 2 del Anexo 9 de las Bases.

En ningún caso el CONCESIONARIO será responsable por daños ambientales preexistentes (incluidos pasivos ambientales) o generados antes de la Toma de Posesión, aún cuando los efectos dañinos y/o los reclamos correspondientes se produzcan después de dicha fecha.

DOCUMENTACIÓN AMBIENTAL DEL CONTRATO

- 13.5. La implementación de las condiciones y/o medidas establecidas en el Estudio de Impacto Ambiental, serán de exclusiva responsabilidad y costo del CONCESIONARIO, debiendo dar cumplimiento a toda la normativa ambiental vigente. El Estudio de Impacto Ambiental constituye parte integrante del Contrato de Concesión.

ESTUDIO DE IMPACTO AMBIENTAL

- 13.6. En cumplimiento de la Ley General del Ambiente y de la Ley del Sistema Nacional de Evaluación del Impacto Ambiental y de la Ley del Sistema Nacional de Evaluación y Fiscalización Ambiental, el CONCESIONARIO, deberá presentar ante la Dirección General de Asuntos Socio-Ambientales (DGASA) del Ministerio de Transportes y Comunicaciones (MTC), el Estudio de Impacto Ambiental desarrollado a nivel de detalle para la etapa de ejecución de Obras de la Conexión para su evaluación y aprobación, previa presentación al Ministerio del Ambiente - Sistema Nacional de Áreas Naturales Protegidas por el Estado (SERNANP), en caso fuera necesario, para opinión técnica. El Estudio de Impacto Ambiental del proyecto (EIA), desarrollado a nivel de detalle, se regirá por los Términos de Referencia que como Apéndice 2 del Anexo 9 forman parte de las Bases del Concurso.

Tratándose de áreas naturales protegidas, de conformidad con lo establecido en el Decreto Supremo N° 058-2001-AG a norma que la sustituya, se requerirá opinión técnica favorable del Ministerio del Ambiente - Sistema Nacional de Áreas Naturales Protegidas por el Estado (SERNANP).

El Estudio de Impacto Ambiental correspondiente a las Obras de Construcción a cargo del CONCESIONARIO deberá ser presentado con el(los) Estudio(s)

Definitivos) de Ingeniería, en los plazos y términos establecidos en la Cláusula 6.4.

Sin perjuicio de la aplicación de las sanciones administrativas, el incumplimiento de las obligaciones de carácter ambiental previstas en este Contrato, dará lugar a la imposición de penalidades, de acuerdo con lo establecido en la Tabla N° 7 del Anexo IX del presente Contrato.

El CONCEDENTE, a través de la DGASA en su calidad de Autoridad Ambiental Competente, aprobará formalmente el Estudio de Impacto Ambiental, mediante Resolución administrativa conforme a ley.

13.7. El CONCESIONARIO deberá presentar ante la Dirección General de Asuntos Socio Ambientales (DGASA) para su evaluación y aprobación, previa presentación al Ministerio del Ambiente - Sistema Nacional de Áreas Naturales Protegidas por el Estado (SERNANP) para opinión Técnica, en caso fuera necesario, el Estudio de Impacto Ambiental del proyecto, desarrollado a nivel de detalle para las etapas de Conservación y Explotación de la Concesión. El referido estudio se registrará por los Términos de referencia que como Apéndice 2 del Anexo 9 forman parte de las Bases del Concurso. El plazo para la presentación de este Estudio de Impacto Ambiental es el mismo que se indica para el referido en la Cláusula 13.6.

Tratándose de áreas naturales protegidas, de conformidad con lo establecido en el Decreto Supremo N° 058-2001-AG o norma que la sustituya, se requerirá opinión técnica favorable del Ministerio del Ambiente - Sistema Nacional de Áreas Naturales Protegidas por el Estado (SERNANP).

Sin perjuicio de la aplicación de las sanciones administrativas, el incumplimiento de las obligaciones de carácter ambiental previstas en este Contrato, dará lugar a la imposición de Penalidades, de acuerdo con lo establecido en la Tabla N° 7 del Anexo IX del presente Contrato.

ESPECIFICACIONES SOCIO AMBIENTALES PARA LAS ETAPAS DE CONSTRUCCIÓN Y EXPLOTACIÓN

- 13.8. Las Especificaciones Socio Ambientales que deberá implementar el CONCESIONARIO considera medidas de mitigación, compensación, prevención de riesgos, control de accidentes, seguimiento y monitoreo ambiental, según resulte pertinente, para aquellas actividades y Obras del proyecto que produzcan impactos negativos en algún componente ambiental, que no pueda revertirse sin la aplicación de tales medidas, o cuando sea necesario aplicarlas para cumplir con la legislación vigente, de acuerdo a los Términos de Referencia que como Apéndice 2 del Anexo 9 forman parte de las Bases del Concurso.
- 13.9. Las medidas establecidas se complementan con los contenidos y conclusiones de los Estudios de Impacto Ambiental del presente Contrato, y deberán ser considerados dentro de los criterios, procedimientos y acciones necesarias de implementar para el desarrollo de una adecuada y oportuna gestión socio ambiental del Contrato.
- 13.10. Las Especificaciones Ambientales se presentan desglosadas por componente ambiental de acuerdo a los Términos de Referencia que como Apéndice 2 del Anexo 9 forman parte de las Bases del Concurso. Para cada una de ellas se indican los criterios, buenas prácticas y/o medidas de mitigación, prevención de riesgos,

contingencias, seguimiento y/o monitoreo ambiental, según resulte pertinente.

- 13.11. Adicionalmente, se incluyen los contenidos de los Programas de Manejo Ambiental, que el CONCESIONARIO deberá entregar como parte del Estudio de Impacto Ambiental y los contenidos de los Informes Ambientales a entregar.
- 13.12. El incumplimiento de las medidas establecidas en estas especificaciones y de las instrucciones impartidas por el REGULADOR, a través del libro de obras, distintas de aquellas que emanan de la legislación ambiental, hará incurrir al CONCESIONARIO en las penalidades establecidas en la Tabla N° 7 del Anexo IX de este contrato.
- 13.13. Para el tratamiento de los aspectos del Patrimonio Cultural, se considerarán las siguientes especificaciones:
- a) Normatividad ambiental aplicable
- La Ley General del Patrimonio Cultural de la Nación, Ley N° 28296, de fecha 22 de julio del año 2004, que reconoce como bien cultural los sitios arqueológicos, estipulando sanciones administrativas por caso de negligencia grave o dolo, en la conservación de los bienes del patrimonio cultural de la Nación y la modificatoria del Artículo 30, establecida en el Decreto Legislativo N° 1003.
 - El Reglamento de Organización y Funciones del Instituto Nacional de Cultura (INC), aprobado por Decreto Supremo N° 017-2003-ED. Este Organismo constituye la entidad gubernamental encargada de velar por el cumplimiento de la norma referente al patrimonio cultural.
- b) Conforme a lo establecido por el Artículo 30 de la Ley N° 28296 modificado por el Artículo Único del Decreto Legislativo N° 1003 que es concordante con lo señalado por el Instituto Nacional de Cultura en los Oficios Nos. 1180-2004-INC/DN y 353-2005-INC/DN, se tendrá en cuenta lo siguiente:
- "En caso de vías asfaltadas, tales como la Carretera Panamericana, Vía de Evitamiento y similares, construidas en décadas pasadas, no demandan de la expedición del CIRA, debido a que se hallan construidas y en pleno uso, al igual que los casos de los derechos de vías de tales carreteras".
- "La concesión de vías (y su derecho de vía) construidas, que actualmente prestan servicio público y que no estuvieran asfaltadas, no requieren de la expedición de un Certificado de Inexistencia de Restos Arqueológicos para la realización de obras sobre el trazo actualmente existente"
- "En el caso de las Obras Viales Nuevas, se requerirá necesariamente contar con el Certificado de Inexistencia de Restos Arqueológicos, para aquellas áreas que esta involucradas en el nuevo trazo"
- "En el caso que las obras requieran de zonas de extracción de material (canteras), las mencionadas zonas deberán contar con el correspondiente Certificado de Inexistencia de Restos Arqueológicos".
- c) La obtención del correspondiente CIRA será responsabilidad del CONCESIONARIO, para el caso de las Obras de Construcción a cargo del CONCESIONARIO en la eventualidad de que el trazo no se ubique dentro del Derecho de Vía aprobado por el Ministerio de Transportes y Comunicaciones, debiendo cumplirse con lo estipulado en el Artículo 65 del Reglamento de Investigaciones Arqueológicas, aprobado por

Resolución Suprema N° 004-2000-ED.

En el caso que alguna o algunas de las progresivas de las Obras de Construcción a cargo del CONCESIONARIO, determinada en el Estudio Definitivo de Ingeniería, debidamente aprobado por el CONCEDENTE, no se ubique dentro del Derecho de Vía a que se refiere el párrafo anterior, el CONCESIONARIO deberá obtener el o los CIRAs correspondientes; debiendo el CONCEDENTE reintegrar al CONCESIONARIO el costo de su obtención debidamente sustentado, en un plazo no mayor de ciento ochenta (180) Días, desde la presentación del o los CIRAs al CONCEDENTE.

- d) En la eventualidad de requerir la modificación de uno o más de los Programas de Manejo Ambiental aprobados como parte del Estudio de Impacto Ambiental, de acuerdo a los Términos de Referencia que como Apéndice 2 del Anexo 9 forman parte de las Bases del Concurso, el CONCESIONARIO deberá presentarlos como propuesta al REGULADOR, para la aprobación del CONCEDENTE, antes del inicio de la actividad correspondiente.

13.14. Antes de iniciar las Obras de Construcción a cargo del CONCESIONARIO, el CONCESIONARIO deberá realizar una serie de actividades tendientes a capacitar a sus trabajadores, en temas relacionados, entre otros con:

- a) Manejo seguro.
- b) Procedimientos en caso de accidentes en campamentos, plantas de asfalto y hormigón, de explotación de canteras y depósitos de material excedente.
- c) Procedimientos en caso de accidentes en los frentes de faenas.

En el Apéndice 2 del Anexo 9 de las Bases del Concurso se presenta una lista de medidas que deberán ser consideradas en la elaboración del Plan de Medidas de Control de Accidentes o Contingencias. Al respecto, es importante señalar que las medidas expuestas consideradas son de carácter general, por lo tanto estas deberán ser complementadas con las medidas específicas a definir por el CONCESIONARIO.

TRATAMIENTO DE SOBRECOSTOS POR MEDIDAS AMBIENTALES NO CONTEMPLADAS EN EL CONTRATO

13.15. El incumplimiento de las obligaciones de carácter ambiental previstas en las Cláusulas 13.6 y 13.7 de este Contrato, distintas de aquellas que emanan de la legislación ambiental dará lugar a la imposición de penalidades, de acuerdo con lo establecido en la Tabla N° 7 del Anexo IX del presente Contrato.

13.16. Si durante la vigencia de la Concesión, el CONCEDENTE determinará la necesidad de implementar medidas de mitigación y/o compensación ambientales adicionales a las contempladas en el presente Contrato, éstas serán consideradas como Obras Adicionales y, por lo tanto, se regirán por los procedimientos establecidos en las Cláusulas 6.27 y siguientes del Contrato.

SECCIÓN XIV: RELACIONES CON SOCIOS, TERCEROS Y PERSONAL

CESIÓN O TRANSFERENCIA DE LA CONCESIÓN

14.1. El CONCESIONARIO no podrá transferir su derecho a la Concesión ni ceder su posición contractual sin la autorización previa del CONCEDENTE, la cual deberá

tener en consideración la opinión técnica que previamente debe emitir el REGULADOR.

Para efecto de la autorización, el CONCESIONARIO deberá comunicar su intención de transferir la Concesión o ceder su posición contractual, acompañando lo siguiente:

- (a) Contrato preparatorio o carta de intención de transferencia o cesión, debidamente suscrita por el cedente, de acuerdo al procedimiento y con las mayorías societarias exigidas por el Estatuto Social;
- (b) Contrato preparatorio o carta de intención de transferencia o cesión, debidamente suscrita por el cesionario, de acuerdo al procedimiento y con las mayorías societarias exigidas por el Estatuto Social.
- (c) Documentación que acredite la capacidad legal necesaria del cesionario.
- (d) Documentación que acredite la capacidad financiera y técnica del cesionario, teniendo en cuenta las previsiones de las Bases y el Contrato de Concesión.
- (e) Acuerdo por el cual el tercero conviene en asumir cualquier daño y pagar cualquier otra suma debida y pagadera por el CONCESIONARIO.
- (f) Acuerdo por el cual el Socio Estratégico es sustituido por uno de los accionistas del cesionario en la posición contractual que ocupaba el primero en el Contrato de Concesión. Dicho cesionario deberá cumplir los requisitos de operación indicados para la precalificación, conforme a lo señalado en las Bases del Concurso.
- (g) Conformidad de los Acreedores Permitidos respecto al acuerdo de transferencia o cesión propuesta.

El CONCESIONARIO deberá presentar toda la documentación señalada en la presente Cláusula tanto al CONCEDENTE como al REGULADOR. En un plazo no mayor de treinta (30) Días contados desde la presentación efectuada por el CONCESIONARIO, el REGULADOR deberá emitir opinión previa. A su vez, el CONCEDENTE deberá pronunciarse sobre la operación en un plazo máximo de cuarenta (40) Días, contados desde la recepción de la opinión del REGULADOR. El asentimiento del CONCEDENTE no libera de la responsabilidad al CONCESIONARIO por la transferencia de su derecho a la Concesión o cesión de su posición contractual hasta por un plazo máximo de un (1) año desde la fecha de aprobación de la transferencia o cesión. Esto implica que durante este periodo el CONCESIONARIO será solidariamente responsable con el nuevo concesionario por los actos realizados hasta antes de la transferencia o cesión. El pronunciamiento negativo o la ausencia de pronunciamiento implican el rechazo de la operación.

CLÁUSULAS EN CONTRATOS

14.2. En todos los contratos, convenios o acuerdos que el CONCESIONARIO celebre con sus socios, terceros y personal, se deberán incluir cláusulas que contemplen los siguientes aspectos:

- a) La resolución de los respectivos contratos por la Caducidad de la Concesión.
- b) Que el plazo de vigencia no exceda el Plazo de la Concesión.

- c) La renuncia a interponer acciones de responsabilidad civil contra el CONCEDENTE, el REGULADOR y sus funcionarios.

En ningún caso el CONCESIONARIO se exime de responsabilidad alguna frente al CONCEDENTE, por actos derivados de la ejecución de contratos suscritos con terceros, que pudiere tener incidencia alguna sobre la Concesión.

RELACIONES DE PERSONAL

- 14.3. Los contratos de trabajo de personal nacional o personal extranjero del CONCESIONARIO, la ejecución de dichos contratos y la resolución de los mismos se sujetan a las normas que regulan las relaciones laborales de los trabajadores de la actividad privada. Asimismo, serán de aplicación los regímenes especiales de trabajo en los supuestos que se presenten.

El CONCESIONARIO deberá cumplir estrictamente con la normativa laboral referida a las obligaciones formales del empleador (libros de planillas, boletas de pago y otras), el pago y retención de las cotizaciones previsionales, así como las obligaciones contractuales y legales referidas a la seguridad e higiene ocupacional.

- 14.4. El CONCESIONARIO deberá contar con un equipo de personal que ante cualquier situación de emergencia garantice la prestación adecuada del Servicio durante las veinticuatro (24) horas del día.

- 14.5. En caso se produzca la Caducidad de la Concesión, el CONCESIONARIO es responsable exclusivo del pago de todos los beneficios laborales, tales como remuneraciones, condiciones de trabajo y demás beneficios convencionales o unilaterales, adeudados a sus trabajadores hasta la fecha en que se produjo la Caducidad de la Concesión. El CONCEDENTE no será responsable, en ningún caso, de dichos adeudos.

En el supuesto que judicialmente se ordenara al CONCEDENTE a pagar alguna acreencia laboral, que se hubiese generado mientras se encuentre en vigencia la Concesión, éste podrá repetir contra el CONCESIONARIO.

- 14.6. El CONCESIONARIO determinará libremente el número de personal que requiera contratar para la Explotación de la infraestructura vial del Tramo, incluyendo las labores de Conservación Vial y operación de las unidades de peaje y sistema de pesaje. Sin embargo, el CONCESIONARIO dará prioridad en la contratación a los trabajadores que venían operando en el Tramo, en cuyo caso dichos trabajadores deberán haber sido previamente liquidados por el CONCEDENTE o por quien corresponda.

RELACIONES CON EL SOCIO ESTRATÉGICO

- 14.7. Las personas jurídicas y/o naturales que conformen el Socio Estratégico, a la Fecha de Suscripción del Contrato, deben haber suscrito un convenio entre ellas, por el cual se comprometen a:

- a) Ajustar su conducta en las Juntas Generales del CONCESIONARIO de modo tal que faciliten con su voto los acuerdos y decisiones del máximo órgano de la sociedad en favor de asuntos vinculados con la cabal ejecución del Contrato.
- b) No impedir con sus actos u omisiones que el CONCESIONARIO desarrolle normalmente sus actividades y en especial aquellas que impliquen la

ejecución del Contrato.

- c) Asumir las obligaciones, responsabilidades y garantías que le corresponda conforme a este Contrato y demás convenios vinculados.
- d) Oponerse, a cualquier moción que presente un accionista o socio del CONCESIONARIO que proponga un aumento del capital social respecto del cual el Socio Estratégico no esté en capacidad de ejercer su derecho de suscripción preferente que le permita, cuando menos, seguir manteniendo la Participación Mínima en el CONCESIONARIO.

CONTRATOS DE CONSTRUCCIÓN

- 14.8. A la fecha de inicio de la Construcción de la Obras de Construcción a cargo del CONCESIONARIO, éste deberá haber cumplido con suscribir con una o varias empresas, de acuerdo a lo señalado en las Bases del Concurso, uno o más contratos de construcción en los términos y condiciones establecidos en las Bases. En virtud de dicho (s) contrato(s) de construcción, el o los constructores deberán asumir en forma solidaria con el CONCESIONARIO la responsabilidad frente al CONCEDENTE por la Construcción de las Obras, respecto del porcentaje de participación de cada uno de ellos en la ejecución de las Obras. Tratándose de un Consorcio de Constructores la responsabilidad solidaria deberá ser asumida por la persona jurídica constituida para tal fin, de ser el caso.

El contrato de construcción no dará al Constructor ningún derecho invocable ni susceptible de hacer valer directamente frente al CONCEDENTE por ninguna causa o motivo y bajo ninguna circunstancia, toda vez que la relación contractual es entre el CONCESIONARIO y Constructor, no teniendo este último con el CONCEDENTE vínculo alguno.

Para cualquier modificación en los contratos de construcción suscritos por el CONCESIONARIO respecto a los requisitos técnicos establecidos en las Bases, o respecto de los accionistas del Constructor, que hayan acreditado el cumplimiento de los requisitos de precalificación durante la etapa del Concurso, a través de un Consorcio, o en caso de celebrarse nuevos contratos de construcción, será de observancia obligatoria lo señalado en el Numeral vi) del Literal f) de la Cláusula 3.5, bajo sanción de Caducidad de la Concesión.

El CONCEDENTE sólo podrá oponerse al cambio de Constructor antes referido, en caso se verifique que el Constructor propuesto, no cumpla con las condiciones técnicas — operativas mínimas previstas en las Bases. El CONCEDENTE deberá emitir su opinión en el plazo de treinta (30) Días de presentada la solicitud del CONCESIONARIO. Si el CONCEDENTE no se pronunciase en el plazo establecido, se entenderá que la propuesta ha sido denegada. La solicitud de cambio de Constructor no implicará en ningún caso la extensión del plazo de ejecución de las Obras, siendo los gastos generales que se generen durante dicho periodo asumidos por el CONCESIONARIO.

CAPÍTULO XV: COMPETENCIAS ADMINISTRATIVAS

DISPOSICIONES COMUNES

- 15.1. El CONCEDENTE y el REGULADOR cumplirán sus funciones relacionadas al presente Contrato, en estricto cumplimiento de las Leyes y Disposiciones Aplicables y dentro de sus respectivos ámbitos de competencia, para lo cual el

CONCESIONARIO brindará las facilidades necesarias. El ejercicio de tales funciones, en ningún caso estará sujeto a autorizaciones, permisos o cualquier manifestación de voluntad del CONCESIONARIO. El CONCESIONARIO deberá prestar toda su colaboración para facilitar el cumplimiento de esas funciones, caso contrario será de aplicación lo dispuesto en el Reglamento de Infracciones y Sanciones de OSITRAN, aprobado mediante Resolución de Consejo Directivo N° 023-2003-CD-OSITRAN, o la norma que lo sustituya.

OPINIONES PREVIAS

15.2. En los casos previstos en este Contrato en los que el ejercicio de las funciones que debe cumplir el CONCEDENTE o el REGULADOR requieran contar con una opinión previa, por parte de cualquiera de las entidades citadas, y que no se hubiesen establecido plazos, materias o procedimientos distintos para estos efectos, de manera expresa en las cláusulas correspondientes, se deberán respetar las siguientes reglas supletorias:

- a) En los casos en los cuales una de las entidades sea responsable de formular una opinión, el plazo con el que contará la otra para emitir la suya será de la mitad del plazo más un Día con el que cuenta la entidad competente para pronunciarse conforme a lo previsto en este Contrato.
- b) El plazo máximo para emitir una opinión es de treinta (30) Días, salvo otras disposiciones expresas del Contrato. Este plazo se cuenta desde el día siguiente que la solicitud de opinión es recibida por la entidad correspondiente. En caso de presentar una misma solicitud en fechas distintas, se contará el plazo a partir de la notificación de la última solicitud.
- c) En caso de requerir mayor información para emitir opinión, tanto el REGULADOR como el CONCEDENTE podrán optar por suspender el plazo mientras el CONCESIONARIO envía la información solicitada. El pedido de información deberá formularse dentro de los primeros diez (10) Días de recibida la solicitud para emitir opinión, pudiendo repetirse el presente procedimiento hasta la entrega de la información solicitada al CONCESIONARIO.
- d) En caso una opinión no sea emitida dentro de los plazos señalados en el Contrato, incluida esta Cláusula o se haya incumplido en la entrega de información por el CONCEDENTE, el REGULADOR u otra entidad, se podrá prescindir de dicha opinión a efectos de cumplir con pronunciarse dentro de los plazos previstos contractualmente, salvo que la misma estuviera prevista expresamente en las Leyes y Disposiciones Aplicables como condición para la realización de algún acto.
- e) De conformidad con el Artículo 37 del Reglamento General del Organismo Supervisor de la Inversión en Infraestructura de Transporte de Uso Público - OSITRAN vigente, las solicitudes de opiniones técnicas sobre renegociación y/o renovación del plazo de vigencia del Contrato de Concesión que se formulen al REGULADOR se entenderán referidas para cada caso a lo siguiente:
 - Procedencia de la solicitud de conformidad con el Contrato y/o las normas legales vigentes; y/o
 - Análisis de los efectos de la renegociación y/o renovación del plazo de vigencia del Contrato de Concesión, analizando el cumplimiento de las obligaciones del CONCESIONARIO.

Toda opinión o aprobación emitida por el CONCEDENTE o el REGULADOR, al ser comunicada al CONCESIONARIO, deberá ser enviada con copia a la otra entidad, según sea el caso.

- 15.3. El CONCESIONARIO cumplirá con todos los requerimientos de información y procedimientos establecidos en este Contrato o que puedan ser establecidos por el CONCEDENTE y REGULADOR, en las materias de su competencia.

El CONCESIONARIO deberá presentar los informes periódicos, estadísticas y cualquier otro dato con relación a sus actividades y operaciones, en las formas y plazos que establezcan el Contrato de Concesión o el CONCEDENTE y el REGULADOR en el respectivo requerimiento.

El CONCESIONARIO deberá facilitar la revisión de su documentación, archivos y otros datos que requieran el REGULADOR, con el fin de vigilar y hacer valer los términos de este Contrato.

El incumplimiento de entrega de información a cargo del CONCESIONARIO se encuentra sometido a lo dispuesto por el Reglamento de Infracciones y Sanciones de OSITRAN.

COMPETENCIAS Y FACULTADES DEL REGULADOR

- 15.4. El REGULADOR tiene competencia administrativa para ejercer todas las potestades atribuidas mediante la Ley N° 27332 y Ley N° 26917, así como sus normas modificatorias, complementarias y reglamentarias. Sin perjuicio de ello, en virtud del presente Contrato, el REGULADOR se encuentra facultado a realizar las actividades previstas en el mismo.

DE LA FUNCIÓN DE SUPERVISIÓN, SEGUIMIENTO Y CONTROL

- 15.5. El REGULADOR tiene competencia para la supervisión, seguimiento y control al CONCESIONARIO en el cumplimiento de las obligaciones legales, contractuales, técnicas o administrativas, en los aspectos del ámbito de su competencia, conforme a la Ley N° 27332 y N° 26917, y los reglamentos que dicte sobre la materia. El CONCESIONARIO deberá proceder a dar cumplimiento a las disposiciones impartidas por el REGULADOR.

Los costos derivados de las actividades de supervisión, seguimiento y control serán asumidos por el CONCESIONARIO, quien pagará al REGULADOR los montos indicados en la Cláusula 10.6, y en la Cláusula 15.12, en las oportunidades indicadas en dichas Cláusulas.

En caso que el CONCESIONARIO no cancele los montos indicados en dichas Cláusulas, el REGULADOR podrá ejecutar la Garantía de Fiel Cumplimiento de Contrato de Concesión hasta el monto indicado.

- 15.6. El REGULADOR podrá designar a un supervisor de obras, el mismo que realizará las actividades que el primero le asigne. La titularidad de la función se mantiene en el REGULADOR.

El supervisor de Obras no deberá haber prestado directamente ningún tipo de servicios a favor del CONCESIONARIO y/o CONCEDENTE, sus accionistas o empresas vinculadas en el último año en el Perú o en el extranjero, al momento que el REGULADOR realice la contratación.

DE LA FUNCIÓN SANCIONADORA

- 15.7. El REGULADOR tiene competencia para aplicar sanciones al CONCESIONARIO en caso de incumplimiento de sus obligaciones, conforme a la Ley N° 27332 y N° 26917 y los reglamentos que dicte sobre la materia. El CONCESIONARIO deberá proceder al cumplimiento de las sanciones que imponga el REGULADOR de acuerdo a las Normas Regulatorias.

Adicionalmente, el OSITRAN es competente para aplicar al CONCESIONARIO las penalidades establecidas en el Anexo IX del presente Contrato, ante el incumplimiento de las obligaciones pactadas a cargo del CONCESIONARIO.

En todo lo no previsto en el presente Contrato, respecto al incumplimiento del CONCESIONARIO, se aplicará supletoriamente el Reglamento de infracciones y Sanciones (RIS) vigente a la fecha de ocurrencia del incumplimiento.

Las sanciones administrativas impuestas entre otras autoridades administrativas, por la Administración Tributaria, el Ministerio de Trabajo y Promoción del Empleo, que se originen en la ejecución del presente Contrato, se aplicarán al CONCESIONARIO independientemente de las penalidades contractuales establecidas en el mismo y sin perjuicio de la obligación de responder por los daños y perjuicios resultantes del incumplimiento.

PENALIDADES CONTRACTUALES

- 15.8. El monto de las penalidades será abonado por el CONCESIONARIO al CONCEDENTE en el plazo de diez (10) Días contados a partir del día siguiente de la notificación que reciba por parte del REGULADOR.

El plazo para el abono de las penalidades a que se refiere la presente Cláusula será suspendido ante la impugnación de la penalidad por el CONCESIONARIO, reiniciándose el cómputo de dicho plazo en caso se confirme su imposición por el REGULADOR.

- 15.9. El CONCESIONARIO podrá impugnar la penalidad para lo cual deberá presentar ante el REGULADOR, en un plazo máximo de diez (10) Días, contado a partir del día siguiente de la fecha de notificación de la misma, la impugnación por escrito dirigida al REGULADOR con el respectivo sustento.

El REGULADOR contará con un plazo máximo de diez (10) Días para emitir su pronunciamiento debidamente fundamentado. En caso que vencido el plazo antes indicado, el REGULADOR no emita pronunciamiento alguno, se entenderá por denegada la impugnación presentada. La decisión del REGULADOR tendrá el carácter de definitivo y no estará sujeta a reclamación alguna por parte del CONCESIONARIO.

- 15.10. En caso que el CONCESIONARIO incumpla con pagar dichas penalidades dentro del plazo mencionado, el REGULADOR podrá ejecutar la Garantía de Fiel Cumplimiento del Contrato de Concesión hasta el monto al que ascienda la penalidad impuesta, debiendo el CONCESIONARIO cumplir con lo dispuesto en la Cláusula 11.4.

- 15.11. El pago de las penalidades aplicables no podrá ser considerado como una afectación al flujo financiero de la Concesión y tampoco se podrá invocar por ello la ruptura del equilibrio económico-financiero.

APORTE POR REGULACIÓN

- 15.12. El REGULADOR estará facultado para cobrar al CONCESIONARIO el aporte por regulación a que se refiere el Artículo 14 de la Ley N° 26917 y el Artículo 10 de la Ley N° 27332, o norma que la modifique o sustituya, en los términos y montos a que se refieren dichos dispositivos legales. (OSITRAN)

CAPÍTULO XVI: CADUCIDAD DE LA CONCESIÓN

TERMINACIÓN DEL CONTRATO

- 16.1. La presente Concesión caducará por la verificación de alguna de las siguientes causales:
- a) Vencimiento del Plazo de la Concesión.
 - b) Mutuo acuerdo.
 - c) Resolución del Contrato por incumplimiento del CONCESIONARIO.
 - d) Resolución del Contrato por incumplimiento del CONCEDENTE.
 - e) Decisión unilateral del CONCEDENTE.
 - f) Fuerza Mayor o Caso Fortuito.

Cualquiera sea la causal de resolución, con excepción de la causal indicada en la Cláusula 16.2 del Contrato, el REGULADOR deberá notificar fehacientemente tal circunstancia a los Acreedores Permitidos, con carácter previa a la resolución del Contrato.

TÉRMINO POR VENCIMIENTO DEL PLAZO

- 16.2. El Contrato terminará al vencimiento del plazo establecido en la Cláusula 4.1 o de cualquier plazo ampliatorio concedido conforme a la Sección IV del Contrato.

La Caducidad de la Concesión por haberse vencido el plazo pactado no contemplará contraprestación por las inversiones en Obras e instalaciones en las áreas de terreno comprendidas en el Área de la Concesión y/o Derecho de Vía, así como por los Bienes Reversibles, ni monto indemnizatorio alguno por eventuales daños que la Caducidad de la Concesión pueda generar para cualquiera de las Partes.

TÉRMINO POR MUTUO ACUERDO

- 16.3. El Contrato terminará en cualquier momento, por acuerdo escrito entre el CONCESIONARIO y el CONCEDENTE, previa opinión del REGULADOR y de los Acreedores Permitidos.

Si el Término del Contrato se produce por mutuo acuerdo entre las Partes, éste deberá contener el mecanismo de liquidación de la Concesión. El acuerdo deberá considerar el tiempo transcurrido desde la celebración del Contrato, los montos de avance de Obra pendientes de ser reconocidos, el valor de los Bienes Reversibles y las circunstancias existentes a la fecha en que las Partes toman esa decisión, como criterios para determinar el mecanismo de liquidación. No se considerará monto indemnizatorio alguno por los daños que irroge la Caducidad de la Concesión a las Partes.

TÉRMINO POR INCUMPLIMIENTO DEL CONCESIONARIO

- 16.4. El Contrato terminará anticipadamente en caso que el CONCESIONARIO incurra en incumplimiento grave de sus obligaciones contractuales. Sin perjuicio de las

penalidades y la aplicación de sanciones que procedan, se considerarán como causales de incumplimiento grave de las obligaciones del CONCESIONARIO, aquellas señaladas expresamente en el Contrato, dentro de las cuales se encuentran las siguientes:

- a) Incumplimiento del CONCESIONARIO de la obligación de integrar su capital inicial, en el plazo y conforme a lo estipulado en el Literal b) de la Cláusula 3.5 del Contrato.
- b) La no concurrencia a la Toma de Posesión en el plazo y en la forma prevista para tal efecto.
- c) La grave alteración del ambiente, del Patrimonio Histórico y/o de los recursos naturales, producto de la vulneración de las recomendaciones del Estudio de Impacto Ambiental, por causas imputables al CONCESIONARIO.
- d) La comisión de cualquier acto u omisión que constituya incumplimiento doloso del CONCESIONARIO que derivase en la comisión de un delito de acción pública en perjuicio del Usuario, del CONCEDENTE y/o del REGULADOR, cuando así lo disponga una sentencia con calidad de cosa juzgada.
- e) La transferencia de los derechos del CONCESIONARIO, así como la cesión de su posición contractual, sin autorización previa y por escrito del CONCEDENTE.
- f) El inicio, a instancia del CONCESIONARIO, de un proceso societario, administrativo o judicial para su disolución o liquidación.
- g) El inicio, a instancia del CONCESIONARIO de un procedimiento de fusión, escisión o transformación de sociedades u otra reorganización societaria, sin la correspondiente autorización del CONCEDENTE.
- h) El incumplimiento del CONCESIONARIO de reponer las Garantías señaladas en las Cláusulas 11.2 y 11.3 en caso hayan sido ejecutadas por su no renovación o por un incumplimiento imputable al CONCESIONARIO, así Como de no mantener vigentes las pólizas de seguros, señaladas en el Capítulo XII, con excepción de lo dispuesto en la Cláusula 12.6, siempre que el CONCEDENTE no haya hecho uso del derecho señalado en la Cláusula 12.5.
- i) La disposición de los Bienes de la Concesión en forma distinta a lo previsto en el Contrato por parte del CONCESIONARIO, sin autorización previa y por escrito del CONCEDENTE.
- j) La expedición de una orden administrativa firme o judicial, consentida ejecutoriada, por causas imputables al CONCESIONARIO que a criterio del Regulador, afecten el negocio o los bienes de la Concesión o del CONCESIONARIO a través de un embargo, gravamen, o secuestro; y si cualquiera de estas medidas se mantiene vigente durante más de sesenta (60) Días Calendario o dentro del plazo mayor que haya fijado el REGULADOR por escrito, el cual se otorgará cuando medien causas razonables. La declaración de insolvencia, disolución, liquidación, quiebra o nombramiento de interventor del CONCESIONARIO de acuerdo a lo establecido en las normas legales sobre la materia. En estos casos, la resolución del Contrato se producirá cuando el CONCEDENTE tome conocimiento y curse una notificación en tal sentido, previa opinión del REGULADOR, siempre que la insolvencia, disolución y liquidación, quiebra u otra prevista en esta Cláusula no hubiere sido subsanada, conforme a ley dentro de los sesenta (60) Días siguientes de notificada, o dentro de un plazo mayor que el REGULADOR por escrito haya fijado, el cual se otorgará cuando medien causas razonables, salvo que se pruebe que la declaración de insolvencia, disolución, liquidación, quiebra o nombramiento de un interventor haya sido fraudulenta.
- k) Toda modificación de los contratos de construcción o que implique una

disminución de la participación accionaria de los accionistas del Constructor, que acreditaron el cumplimiento de los requisitos de precalificación durante la etapa del Concurso a través de un Consorcio, de ser el caso o la suscripción de nuevos, contratos, de construcción, sin observar lo señalado en el Numeral vi) del Literal f) de la Cláusula 3.5.

- l) La aplicación de penalidades contractuales que se hubieren hecho efectivas o quedado consentidas durante la vigencia del Contrato, cuyo monto en conjunto alcance el diez por ciento (10%) del presupuesto aprobado en el Estudio Definitivo de Ingeniería; excepto en el caso de superar el porcentaje indicado en la Cláusula 6.8 por demora en el inicio de las Obras o en la terminación de la ejecución de las mismas.
En estos supuestos, el CONCEDENTE podrá, de considerarlo conveniente para garantizar la continuidad en la prestación de los servicios de la Concesión, no invocar la caducidad de la misma, y llegar a un acuerdo con el CONCESIONARIO, en relación a un nuevo límite de penalidades.
- m) Incumplimiento en la presentación de la Garantía de Fiel Cumplimiento de Construcción de Obras, cuando hubiesen transcurridos treinta (30) Días del plazo indicado en la Cláusula 6.11, sin perjuicio de las penalidades que correspondan.
- n) Incumplimiento de las reglas para la participación del Socio Estratégico, establecidas en el Numeral i) del Literal f) de la Cláusula 3.5 del Contrato.
- o) Incumplimiento en la acreditación del Cierre Financiero, en el plazo adicional solicitado por el CONCESIONARIO, conforme a lo indicado en la Cláusula 3.10.
- p) La cobranza reiterada de Peaje por montos superiores a los autorizados, verificada hasta en tres (3) oportunidades por el REGULADOR en un periodo de seis (6) meses.

En caso que el REGULADOR certifique alguno de los incumplimientos indicados precedentemente y habiendo aplicado previamente el procedimiento para la subsanación previsto en la Cláusula 16.21 y el CONCEDENTE opte por el término del Contrato, el REGULADOR deberá comunicar esta decisión al CONCESIONARIO por escrito, con una anticipación de al menos noventa (90) Días Calendario, respecto de la fecha de término anticipado prevista.

- 16.5. En los supuestos establecidos en los literales de la Cláusula precedente, para el cálculo del monto a compensar al CONCESIONARIO, de corresponder se procederá según lo establecido en la Cláusula 16.19 del Contrato, según corresponda.
- 16.6. Si la terminación del Contrato se produce por incumplimiento del CONCESIONARIO, el tratamiento de las garantías se realizará de la siguiente manera:
 - a) En cualquier case, el CONCEDENTE ejecutará el cien por ciento (100%) de la Garantía de Fiel Cumplimiento del Contrato de Concesión.
 - b) Adicionalmente, en caso de verificarse que la causal está vinculada a la ejecución de Obras, el CONCEDENTE ejecutará el cien por ciento (100%) del monto de Garantía de Fiel Cumplimiento de Construcción de Obras.

TERMINO POR INCUMPLIMIENTO DEL CONCEDENTE

- 16.7. El CONCESIONARIO podrá poner término anticipadamente al Contrato en caso que el CONCEDENTE incurra en incumplimiento grave de sus obligaciones contractuales.

16.8. Habrá incumplimiento grave de las obligaciones del CONCEDENTE en los siguientes casos:

- a) Incumplimiento del CONCEDENTE en la observancia del procedimiento previsto para el restablecimiento del equilibrio económico financiero establecido en las Cláusulas 10.7 y siguientes.
- b) Incumplimiento del CONCEDENTE en la entrega del área del terreno comprendido en el Derecho de Vía en los plazos previstos en las Cláusulas 5.11 y 5.12.

➤ **Literal b) de la Cláusula 16.8 modificada por el numeral 3.15 de la Cláusula Tercera de la Adenda N° 2 al Contrato de Concesión, suscrita con fecha 23 de diciembre de 2016, cuyo texto es el siguiente:**

- b) Incumplimiento del CONCEDENTE en la entrega del área del terreno comprendido en el Derecho de Vía en los plazos previstos en las Cláusulas 5.11, 5.11.A y 5.12.
- c) Incumplimiento para aprobar o efectuar observaciones al Estudio Definitivo de Ingeniería e Impacto Ambiental en los plazos establecidos.
- d) Incumplimiento en la obligación de presupuestar el monto correspondiente al IMAG, de conformidad con lo establecido en el Literal b) de la Cláusula 10.3.
- e) Incumplimiento del Page del IMAG conforme a lo previsto en la Cláusula 10.4.

En el caso que el CONCESIONARIO opte por la terminación del Contrato, deberá comunicarlo por escrito al CONCEDENTE y al REGULADOR con una anticipación de al menos noventa (90) Días Calendario respecto de la fecha de término anticipado prevista.

16.9. Para el caso de la resolución del Contrato por incumplimiento del CONCEDENTE en el supuesto establecido en los Literales a), b), c), d) y e) de la Cláusula precedente, el cálculo del monto correspondiente a la valorización se procederá conforme con lo establecido en la Cláusula 16.19 del Contrato, según corresponda.

Los conceptos señalados en la presente Cláusula son los únicos pagos a ser reconocidos a favor del CONCESIONARIO.

FACULTAD DEL CONCEDENTE DE PONER TERMINO UNILATERAL AL CONTRATO

16.10. El CONCEDENTE tiene la facultad de poner término unilateral al Contrato, por razones de interés público debidamente fundadas, las cuales deberán ser individualizadas, justificadas y desarrolladas en una comunicación de carácter oficial que realice al CONCESIONARIO con una antelación no inferior a seis (6) meses del plazo previsto para la terminación del mismo. En igual plazo deberá notificar tal decisión a los Acreedores Permitidos.

La referida comunicación deberá además estar suscrita por el organismo del Estado de La Republica del Perú competente para atender tal problema de interés público.

16.11. En este caso será de aplicación lo dispuesto en las Cláusulas 16.19 a) o 16.19 b) según corresponda.

TERMINACIÓN POR FUERZA MAYOR O CASO FORTUITO

16.12. El CONCESIONARIO tendrá la opción de resolver el contrato por eventos de fuerza mayor a caso fortuito, siempre y cuando se verifique que se trata de alguno (s) de los eventos mencionados en el Literal a) de la Cláusula 17.1, siempre que haya vencido el plazo máximo de suspensión, el (los) cual (es) deberá (n) haber producido un daño cierto y actual, debidamente fundado y acreditado, originado en un suceso insuperable por estar fuera del control razonable del CONCESIONARIO, el cual, a pesar de todos los esfuerzos que pueda realizar para prevenir o mitigar sus efectos, no puede evitar que se configure la situación de incumplimiento, como consecuencia directa y necesaria de dicho suceso.

Para el ejercicio de la facultad contemplada en este Capítulo, el CONCESIONARIO deberá observar el siguiente procedimiento:

- i) Luego del vencimiento del plazo establecido en la Cláusula 17.4, el CONCESIONARIO deberá comunicar, por medio de un informe oficial, al CONCEDENTE y al REGULADOR que, con motivo de la ocurrencia de alguna(s) de las circunstancias antes descritas, ha optado por resolver el Contrato. Dicho informe deberá contener:
 - Una descripción fundada de la causal invocada y de los efectos económicos o jurídicos de la misma.
 - Una propuesta del procedimiento a seguir para la terminación del Contrato.
- ii) Dicha propuesta deberá ser entregada al CONCEDENTE, al REGULADOR y a los Acreedores Permitidos, los cuales tendrán un plazo de veinte (20) Días para formularle observaciones.
 - iv) En caso de existir discrepancias en relación con el procedimiento propuesto por el CONCESIONARIO, estas deberán someterse al conocimiento del árbitro establecido en el Capítulo XVIII del presente Contrato.
 - v) En el evento que el CONCESIONARIO ejerza la opción aquí establecida éste recibirá un monto de acuerdo a lo señalado en el Capítulo XVI.

DEVOLUCIÓN DE GARANTÍA DE FIEL CUMPLIMIENTO

16.13. En el caso que la resolución del Contrato se produzca por vencimiento del Plazo de la Concesión, acuerdo entre las Partes, por incumplimiento del CONCEDENTE, por decisión unilateral del CONCEDENTE a por Fuerza Mayor o Caso Fortuito, el CONCEDENTE devolverá al CONCESIONARIO la(s) Garantía(s) de Fiel Cumplimiento vigente(s) dentro de los seis (6) meses posteriores a la caducidad de la Concesión.

VALOR CONTABLE NETO DEL INTANGIBLE

16.14. Una vez declarada la Caducidad bajo cualquiera de los eventos indicados en los Literales del c) al f) de la Cláusula 16.1, el REGULADOR, en un plazo no mayor de treinta (30) Días, realizará el cálculo del Valor Contable Neto del Intangible, el mismo que será remitido al CONCEDENTE, quien deberá aprobarlo en un plazo máximo de quince (15) Días. Emitida la aprobación correspondiente, el REGULADOR lo pondrá en conocimiento del CONCESIONARIO, con copia al CONCEDENTE dentro de los cinco (5) Días Calendario.

16.15. Independientemente del valor establecido para fines tributarios o para cualquier otro fin, el Valor Contable Neto del Intangible es el valor contable en Dólares Americanos del activo intangible correspondiente a la Concesión, neto de amortizaciones acumuladas (de acuerdo a los estados financieros del CONCESIONARIO elaborados conforme a las normas y principios generalmente aceptados en el Perú) y sin considerar revaluaciones de naturaleza alguna.

16.16. Para la determinación del Valor Contable Neto del Intangible se considerará aquel valor que resulte menor entre lo siguiente:

- a) La sumatoria de: (i) el monto correspondiente al presupuesto del Estudio Definitivo de Ingeniería aprobado por el CONCEDENTE, (ii) los gastos financieros hasta la aceptación de las Obras de Construcción a cargo del CONCESIONARIO, (iii) otros gastos que estén incluidos en el balance general auditado del CONCESIONARIO debidamente acreditados y aprobados por el REGULADOR y el CONCEDENTE, y (iv) el valor de las Obras Adicionales debidamente acreditadas y aprobadas por parte del CONCEDENTE que a la fecha de Caducidad de la Concesión estuviesen pendiente de pago, (v) menos las correspondientes amortizaciones acumuladas de los montos estipulados en (i), (ii), (iii) y (iv), al momento de realizar el cálculo.
- b) La información que se consigne en el balance general del CONCESIONARIO, debidamente auditado, al Día Calendario anterior a la fecha en que se produce el evento que origina la Caducidad.

16.17. El Valor Contable Neto del Intangible se registrará además por lo siguiente:

- a) En el caso de lo indicado en el Literal b) de la Cláusula precedente, el valor de las Obras Adicionales será aquel que corresponda registrar en los estados financieros auditados del CONCESIONARIO, debidamente acreditado y aprobado por el REGULADOR y el CONCEDENTE.
- b) De ser requerido, para la conversión de cifras entre Nuevos Soles y Dólares (o viceversa) se utilizará el Tipo de Cambio del Día anterior al momento del cálculo del Valor Contable Neto del Intangible.

16.18. Sin perjuicio de lo anterior el CONCEDENTE podrá realizar la verificación del monto determinado para el Valor Contable Neto del Intangible, procediendo en última instancia a validar el resultado de la aplicación de lo establecido en la Cláusula 16.16.

VALORIZACIÓN POR CADUCIDAD POR INCUMPLIMIENTO DE CUALQUIERA DE LAS PARTES O DECISIÓN UNILATERAL DEL CONCEDENTE

16.19. En caso se produzca la resolución del Contrato por incumplimiento de cualquiera de las Partes o decisión unilateral del CONCEDENTE, para efectos de la valorización de Obras por Caducidad de la Concesión, se procederá de conformidad con el siguiente procedimiento:

- a) Si la caducidad se produce antes del inicio de las Obras indicadas en la Cláusula 6.1, se calculará la diferencia entre los ingresos por Peaje desde el inicio de la Explotación hasta la fecha de Caducidad y los gastos generales en que incurra el CONCESIONARIO, debidamente acreditados y reconocidos por el REGULADOR, que se detallan en el Anexo X.

De haber una diferencia a favor del CONCESIONARIO (Ingresos < gastos), el CONCEDENTE empleará los recursos disponibles en el Fideicomiso de Recaudación. De no ser suficientes, el CONCEDENTE deberá presupuestar en el Proyecto de Ley del Presupuesto General de la República para el siguiente

ejercicio presupuestable, el monto faltante haciendo efectivo el pago en el primer trimestre del ejercicio correspondiente.

De haber una diferencia a favor del CONCEDENTE (ingresos>gastos), el CONCESIONARIO devolverá dicha diferencia en su totalidad al CONCEDENTE, a los treinta (30) Días Calendarios del mes inmediato a la fecha de Caducidad.

- b) Si la caducidad se produce después del inicio de las Obras y hasta el final de la Concesión, la Valorización de Obras por Caducidad a ser reconocida será lo correspondiente al Valor Contable Neto del Intangible de acuerdo a lo establecido en las Cláusulas 16.14, 16.15, 16.16 y 16.17.

Dicho Valor Contable Neto del Intangible será pagado por el CONCEDENTE en una cantidad de cuotas semestrales iguales, equivalentes, de acuerdo a la siguiente expresión:

$$CVCNI = VCNI * \left[\frac{i * (1+i)^n}{(1+i)^n - 1} \right] \quad \text{Donde: } i = (1+r)^{1/2} - 1$$

Dónde:

- CVCNI : Cuota semestral equivalente del VCNI.
VCNI : Valor Contable Neto del Intangible reconocido.
r : Es la tasa de deuda efectiva anual adquirida por el CONCESIONARIO a través de los Acreedores Permitidos y aprobada por el CONCEDENTE.
n : El número de semestres desde la fecha de producida la Caducidad de la Concesión hasta el final del plazo de repago de la deuda del CONCESIONARIO aprobado por el CONCEDENTE en el Cierre Financiero. Si resultara un número fraccionario, será redondeado al entero más cercano.

Obtenida la CVCNI, el CONCEDENTE deberá presupuestar en su presupuesto en el Proyecto de Ley del Presupuesto General de la República para el siguiente ejercicio presupuestable y en adelante. La anualidad correspondiente a dichas cuotas se hará efectivas el primer y tercer trimestre de cada año del ejercicio correspondiente.

El CONCEDENTE podrá optar para pagar el VCNI al CONCESIONARIO en un número de semestres menor al "n" indicado en la formula precedente, correspondiendo realizar el cálculo del CVCNI con el nuevo número de semestres elegido por el CONCEDENTE.

EFFECTOS DE LA TERMINACIÓN

16.20. Los efectos de la Caducidad de la Concesión son, entre otros, los siguientes:

- a) La Caducidad de la Concesión produce la obligación del CONCESIONARIO de devolver las áreas de terreno comprendidas en el Área de la Concesión y entregar los Bienes Reversibles al CONCEDENTE, conforme a los términos del Capítulo V del presente Contrato.
Sesenta (60) Días Calendario antes de que se produzca el término del Contrato, se dará inicio a la elaboración del inventario Final de los bienes, el mismo que se realizará con intervención del REGULADOR y deberá quedar concluido diez (10) Días antes de la fecha de vencimiento del Contrato.

En el supuesto de caducidad por mutuo acuerdo, el inventario final integrará este acuerdo como anexo del Contrato que se suscriba para el efecto.

Sesenta (60) Días Calendario antes de que transcurra el plazo de subsanación, para los casos de resolución por incumplimiento, se dará comienzo a la elaboración del inventario Final de los bienes, el mismo que se realizará con intervención del REGULADOR y que deberá quedar concluido diez (10) Días antes de que se cumpla el plazo de subsanación.

En caso la subsanación se llegue a producir antes de que transcurra el plazo antes indicado, el inventario será automáticamente suspendido. Si ya hubiese sido culminado, el mismo quedará sin efecto.

El inventario Final de los Bienes deberá contar con la aprobación del CONCEDENTE previa opinión del REGULADOR.

- b) Producida la Caducidad de la Concesión, la actividad del CONCESIONARIO cesa y se extingue su derecho de explotar la infraestructura vial, derecho que es reasumido por el CONCEDENTE, sin perjuicio del reconocimiento de los derechos que corresponden a los Acreedores Permitidos según lo establecido en la Cláusula 11.9.

Asimismo, se extinguen todos los contratos a los que se refiere la Cláusula 14.2, salvo aquellos que expresamente el CONCEDENTE haya decidido mantener en vigencia y asumido la posición contractual del CONCESIONARIO.

- c) Producida la Caducidad de la Concesión, el CONCEDENTE o el nuevo Concesionario que éste designe se harán cargo de los Tramos, correspondiéndole al CONCEDENTE efectuar la liquidación final conforme a los términos de esta Sección y al Expediente Técnico.

PROCEDIMIENTO PARA LA SUBSANACIÓN EN CASO DE INCUMPLIMIENTO DEL CONCESIONARIO

- 16.21. En caso de incumplimiento grave del CONCESIONARIO previsto en la Cláusula 16.4 o de cualquier otra obligación que no cuente con un procedimiento expreso de subsanación regulado en el Contrato, el REGULADOR otorgará un plazo al CONCESIONARIO de hasta sesenta (60) Días Calendario, el que será contado desde la fecha de recepción del requerimiento, para subsanar dicha situación de incumplimiento.

Atendiendo a las circunstancias de cada caso, el REGULADOR a su criterio podrá otorgar un plazo mayor al antes indicado.

PROCEDIMIENTO PARA EL RESCATE EN CASO DE RESOLUCIÓN DEL CONTRATO

- 16.22. En caso que cualquiera de las Partes invoque la resolución del Contrato de Concesión por cualquier motivo, o el CONCEDENTE decida unilateralmente la resolución del Contrato, corresponderá al REGULADOR nombrar a una persona jurídica para que actúe como interventor, quien tendrá a su cargo la Explotación de la Concesión y cumplirá todas las obligaciones del CONCESIONARIO, mientras el CONCEDENTE decide el mecanismo que permita mantener la continuidad del Servicio.

Corresponderá al CONCEDENTE adoptar las medidas necesarias, a fin de garantizar la continuidad del Servicio.

En casos excepcionales en los cuales exista suspensión de la Concesión, Caducidad de la

Concesión, a fin de evitar la paralización total o parcial del servicio, el REGULADOR podrá contratar temporalmente los servicios de personas a empresas especializadas para la operación total o parcial de la Concesión por un plazo no superior a un Año Calendario.

CAPÍTULO XVII: SUSPENSIÓN DE LAS OBLIGACIONES CONTEMPLADAS EN EL PRESENTE CONTRATO

17.1 El incumplimiento de las obligaciones de cualquiera de las Partes contempladas en este Contrato, no será considerada como causa imputable de incumplimiento a alguna de ellas durante el tiempo y en la medida que tal incumplimiento sea causado por alguna de las siguientes causales e impida la ejecución de las Obras o la prestación del Servicio:

- a) Fuerza mayor o caso fortuito, entendidos como eventos, condiciones o circunstancias no imputables a las Partes, de naturaleza extraordinaria, imprevisible e irresistible, que impidan a alguna de ellas cumplir con las obligaciones a su cargo o causen su cumplimiento parcial, tardío o defectuoso. El suceso deberá estar fuera del control razonable de la Parte que invoque la causal, la cual, a pesar de todos los esfuerzos razonables para prevenirlos o mitigar sus efectos, no puede evitar que se configure la situación de incumplimiento. Entre otros eventos se encuentran, las siguientes situaciones:
 - i) Cualquier acto de guerra externa, interna o civil (declarada o no declarada), invasión, conflicto armada, bloqueo, revolución, motín, insurrección, conmoción civil a actos de terrorismo.
 - ii) Aquellos paros o huelgas generales de trabajadores, protestas, actos de violencia o de fuerza realizadas por organizaciones comunales, sociales o políticas, o manifestaciones públicas de gran envergadura que afecten directamente al CONCESIONARIO por causas ajenas a su voluntad que no le sean imputables y que vayan más allá de su control razonable.
 - iii) La eventual confiscación, requisa, o destrucción total o parcial de la infraestructura de la Concesión y su imposibilidad de recuperación, ocasionados por orden de cualquier autoridad pública, por causas no imputables al CONCESIONARIO, que afecten gravemente la ejecución del Contrato impidiendo al CONCESIONARIO cumplir con las obligaciones a su cargo.
 - iv) Aquellos descubrimientos de restos arqueológicos que sean de una magnitud tal que impidan al CONCESIONARIO cumplir en forma definitiva con las obligaciones a su cargo.
- b) Acuerdo entre las Partes, derivado de circunstancias distintas a las referidas en el Literal anterior, en cuyo caso será necesario contar con la previa opinión del REGULADOR.
- c) Los demás casos expresamente previstos en el presente Contrato.

PROCEDIMIENTO PARA LA DECLARACIÓN DE SUSPENSIÓN

17.2 A excepción de la causal mencionada en el Literal b) de la Cláusula 17.1, si una de las Partes no puede cumplir las obligaciones que se le imponen por el presente Contrato, debido a alguno de los eventos señalados en dicha Cláusula, tal Parte notificará a la otra Parte y al REGULADOR, por escrito, dentro de los siete (7) Días de producido el evento, dando las razones del incumplimiento, detalles de tal evento, la obligación o condición afectada, el periodo estimado de restricción total o parcial de sus actividades y el grado de impacto previsto. Adicionalmente, la Parte que se vea afectada por el evento deberá mantener a la otra Parte informada del desarrollo del mismo.

La Parte que haya recibido la comunicación deberá comunicar al REGULADOR su opinión sobre la referida solicitud en un plazo no superior a los quince (15) Días, contados desde la fecha de comunicación de la circunstancia por la cual se invocó la suspensión temporal de las obligaciones.

Corresponderá al REGULADOR declarar la suspensión de la Concesión, de conformidad con las Normas Regulatorias. Las obligaciones afectadas por un hecho de fuerza mayor o caso fortuito, así como el Plazo de la Concesión, quedarán automáticamente suspendidos desde la ocurrencia del evento de fuerza mayor o caso fortuito y mientras dure dicho evento.

Cualquier disputa entre las Partes con relación a la suspensión, existencia o duración de un evento de fuerza mayor, se podrá someter al arbitraje establecido en el Capítulo XVIII del presente Contrato.

EFFECTOS DE LA DECLARACIÓN DE SUSPENSIÓN

- 17.3 El deber de una Parte de cumplir las obligaciones que aquí se le imponen, será temporalmente suspendido durante el periodo en que tal Parte esté imposibilitada de cumplir, por cualquiera de las causales indicadas en la Cláusula 17.1, pero sólo mientras exista esa imposibilidad.

Lo anterior es sin perjuicio de la obligación del CONCESIONARIO de restablecer la Transitabilidad en la medida de lo posible, una vez que cese la causal que dio origen a la suspensión, y en el menor tiempo posible de conformidad con lo dispuesto en el Anexo I.

La Parte afectada por un evento de fuerza mayor, deberá notificar en forma inmediata a la otra Parte y al REGULADOR cuando tal evento haya cesado y no le impida seguir cumpliendo con sus obligaciones, y deberá a partir de entonces reasumir el cumplimiento de las obligaciones suspendidas del Contrato.

La fuerza mayor o caso fortuito no liberará a las Partes del cumplimiento de las obligaciones que no sean suspendidas por dichos eventos.

- 17.4 En caso la suspensión se extienda por más de noventa (90) Días Calendario contados desde la respectiva declaración, la Parte afectada por dicha suspensión podrá invocar la Caducidad del Contrato.

- 17.5 El incumplimiento de obligaciones producido a consecuencia de los supuestos indicados en la Cláusula 17.1, no será sancionado con las penalidades indicadas en el presente Contrato, conforme a los términos y condiciones previstas. En caso el REGULADOR declare improcedente la solicitud de suspensión de la Concesión, las penalidades correspondientes al CONCESIONARIO podrán ser aplicadas de manera retroactiva.

MITIGACIÓN

- 17.6 La Parte que haya notificado un evento de caso fortuito o fuerza mayor deberá hacer esfuerzos razonables para mitigar los efectos de tales eventos en el cumplimiento de sus obligaciones.

CAPÍTULO XVIII: SOLUCIÓN DE CONTROVERSIAS

LEY APLICABLE

18.1 El Contrato se registrará e interpretará de acuerdo a las Leyes y Disposiciones Aplicables. Por tanto, expresa que el contenido, ejecución, conflictos y demás consecuencias que de él se originen, se registrarán por dicha legislación, la misma que el CONCESIONARIO declara conocer.

AMBITO DE APLICACIÓN

18.2 El presente Capítulo regula la solución de controversias que se generen entre las Partes durante la Concesión y aquellas relacionadas con la resolución del Contrato y la Caducidad de la Concesión, con excepción de aquellas controversias que surjan respecto de los actos administrativos que emita el REGULADOR en ejercicio de sus funciones, en atención a lo dispuesto por la Ley N° 26917.

De conformidad con el Artículo 62 de la Constitución Política del Perú, se reconoce que los conflictos derivados de la relación contractual se solucionarán por el trato directo y en la vía arbitral, según los mecanismos de protección previstos en el Contrato.

El laudo que se expida será integrado a las reglas contractuales establecidas en el presente Contrato de Concesión.

Sin perjuicio de lo establecido en los párrafos anteriores, las Partes reconocen que la impugnación de las decisiones del REGULADOR relativas a la aplicación de Tarifas y de las demás decisiones expedidas por el REGULADOR en el ejercicio de sus funciones administrativas, deberá sujetarse a las Leyes y Disposiciones Aplicables.

CRITERIOS DE INTERPRETACIÓN

18.3 En caso de divergencia en la interpretación de este Contrato, se seguirá el siguiente orden de prelación para resolver dicha situación:

- a) El Contrato y sus modificatorias;
- b) Circulares a que se hace referencia en las Bases; y
- c) Las Bases.

18.4 El Contrato se suscribe únicamente en idioma castellano. De existir cualquier diferencia entre cualquier traducción del Contrato y éste, prevalecerá el texto del Contrato en castellano. Las traducciones de este Contrato no se considerarán para efectos de su interpretación.

Los términos "Anexo", "Apéndice", "Cláusula", "Capítulo", "Numeral" y "Literal" se entienden referidos al presente Contrato de Concesión, salvo que del contexto se deduzca inequívocamente y sin lugar a dudas que se refieren a otro documento.

18.5 Los plazos establecidos se computarán en días, meses o años según corresponda.

Los títulos contenidos en el Contrato tienen únicamente el propósito de identificación y no deben ser considerados como parte del Contrato, para limitar o ampliar su contenido ni para determinar derechos y obligaciones de las Partes.

18.6 Los términos en singular incluirán los mismos términos en plural y viceversa. Los términos en masculino incluyen al femenino y viceversa.

- 18.7 El uso de la disyunción "o" en una enumeración deberá entenderse que comprende excluyentemente a alguno de los elementos de tal enumeración.
- 18.8 El uso de la conjunción "y" en una enumeración deberá entenderse que comprende a todos los elementos de dicha enumeración o lista.
- 18.9 Todos aquellas tarifas, ingresos, costos, gastos y similares a que tenga derecho el CONCESIONARIO por la prestación de los Servicios deberán ser cobrados en la moneda que corresponda conforme a las Leyes y Disposiciones Aplicables y a los términos del Contrato.

RENUNCIA A RECLAMACIONES DIPLOMÁTICAS

- 18.10 El CONCESIONARIO y sus socios, accionistas o participacionistas renuncian de manera expresa, incondicional e irrevocable a cualquier reclamación diplomática, por las controversias o conflictos que pudiesen surgir del Contrato.

TRATO DIRECTO

- 18.11 Las Partes declaran que es su voluntad que todos los conflictos o incertidumbres con relevancia jurídica que pudieran surgir con respecto a la interpretación, ejecución, cumplimiento, y cualquier aspecto relativo a la existencia, validez o eficacia del Contrato o Caducidad de la Concesión, serán resueltos por trato directo entre las Partes.

El plazo de trato directo para el caso del arbitraje nacional deberá ser de quince (15) Días contados a partir de la fecha en que una Parte comunica a la otra, por escrito, la existencia de un conflicto o de una incertidumbre con relevancia jurídica.

De otro lado, tratándose del arbitraje internacional, el periodo de negociación o trato directo será no menor a seis (6) meses. Dicho plazo se computará a partir de la fecha en la que la parte que invoca la cláusula notifique su solicitud de iniciar el trato directo al Ministerio de Economía y Finanzas en su calidad de Coordinador del Sistema de Coordinación y Respuesta del Estado en Controversias Internacionales de Inversión, en virtud de lo establecido en la Ley N° 28933 y su reglamento, aprobado mediante Decreto Supremo N° 125- 2008-EF y modificatorias.

Los plazos a los que se refieren los párrafos anteriores podrán ser ampliados por decisión conjunta de las Partes, acuerdo que deberá constar por escrito, siempre que existan posibilidades reales que, de contarse con este plazo adicional, el conflicto será resuelto mediante el trato directo.

En caso las Partes, dentro del plazo de trato directo, no resolvieran el conflicto o incertidumbre suscitada, deberán definirlo como un conflicto o incertidumbre de carácter técnico o no-técnico, según sea el caso. Cuando las partes no se pongan de acuerdo con respecto a la naturaleza de la controversia, ambas partes deberán sustentar su posición en una comunicación escrita que harán llegar a su contraparte. En esta explicarán las razones por las cuales consideran que la controversia es de carácter técnico o no técnico.

Los conflictos o incertidumbres técnicas (cada una, una Controversia Técnica) serán resueltos conforme al procedimiento estipulado en el Literal a) de la Cláusula 18.12. Los conflictos o incertidumbres que no sean de carácter técnico (cada una, una Controversia No Técnica) serán resueltos conforme al procedimiento previsto en el Literal b) de la Cláusula 18.12. En caso las Partes no se pusieran de acuerdo dentro del plazo de trato directo respecto de si el conflicto o controversia suscitado es una Controversia Técnica o una Controversia No-Técnica, o en caso el conflicto tenga componentes de

Controversia Técnica y de Controversia No Técnica, entonces tal conflicto a incertidumbre deberá ser considerado como una Controversia No Técnica y será resuelto conforme al procedimiento respectivo previsto en el Literal b) de la Cláusula 18.12.

ARBITRAJE

18.12 Modalidades de procedimientos arbitrales:

- a) Arbitraje de Conciencia.- Todas y cada una de las Controversias Técnicas que no puedan ser resueltas directamente por las Partes dentro del plazo de trato directo deberán ser sometidas a un arbitraje de conciencia, de conformidad con el Numeral 3 del Artículo 57 del Decreto Legislativo N° 1071, en el cual los árbitros resolverán conforme a sus conocimientos y leal saber y entender. Los árbitros podrán ser peritos nacionales o extranjeros, pero en todos los casos deberán contar con amplia experiencia en la materia de la Controversia Técnica respectiva, y no deberán tener conflicto de interés con ninguna de las Partes al momento y después de su designación como tales.

El Tribunal Arbitral podrá solicitar a las Partes la información que estime necesaria para resolver la Controversia Técnica que conozca, y como consecuencia de ello podrá presentar a las Partes una propuesta de conciliación, la cual podrá ser o no aceptada por éstas. El Tribunal Arbitral podrá actuar todos los medios probatorios y solicitar de las Partes a de terceras personas los medios probatorios que considere necesarios para resolver las pretensiones planteadas. El Tribunal Arbitral deberá preparar una decisión preliminar que notificará a las Partes dentro de los treinta (30) Días siguientes a su instalación, teniendo las Partes un plazo de cinco (5) Días para preparar y entregar al Tribunal sus comentarios a dicha decisión preliminar. El Tribunal Arbitral deberá expedir su decisión final sobre la Controversia Técnica suscitada dentro de los diez (10) Días siguientes a la recepción de los comentarios de las Partes, a su decisión preliminar o al vencimiento del plazo para presentar dichos comentarios, lo que ocurra primero. El procedimiento para la resolución de una Controversia Técnica deberá llevarse a cabo en la ciudad de Lima, Perú. Excepcionalmente, y por la naturaleza del caso concreto, el Tribunal Arbitral se trasladará a otra localidad solo con el fin de actuar medios probatorios como un peritaje, una inspección ocular o cualquier otro medio probatorio que sea necesario actuar en otra localidad, por un plazo no mayor a diez (10) Días.

Los miembros del Tribunal deberán guardar absoluta reserva y mantener confidencialidad sobre toda la información que conozcan por su participación en la resolución de una Controversia Técnica.

La controversia se resolverá a través de arbitraje nacional, siendo de aplicación los Reglamentos del Centro de Arbitraje de la Cámara de Comercio de Lima, en todo lo no previsto en el presente Contrato.

- b) Arbitraje de Derecho.- Las Controversias No-Técnicas serán resueltas mediante arbitraje de derecho, procedimiento en el cual los árbitros deberán resolver de conformidad con la legislación peruana aplicable. El arbitraje de derecho podrá ser local o internacional, de acuerdo a lo siguiente:
- (i) Cuando las Controversias No-Técnicas tengan un monto involucrado superior a Diez Millones y 00/100 Dólares (US\$ 10 000 000,00) o su equivalente en moneda nacional, las Partes tratarán de resolver dicha controversia vía trato directo dentro del plazo establecido en el Numeral 18.11 para el caso del arbitraje internacional, pudiendo ampliarse por decisión conjunta de las Partes en los términos establecidos

En caso las Partes no se pusieran de acuerdo dentro del plazo de trato directo referido en el párrafo precedente, las controversias suscitadas serán resueltas mediante arbitraje internacional de derecho, administrado por el Centro Internacional de Arreglo de Diferencias Relativas a Inversiones (CIADI), siendo aplicables para este caso el reglamento y las reglas CIADI aplicables a los procedimientos de Arbitraje establecidas en el Convenio sobre Arreglo de Diferencias Relativas a Inversiones entre Estados y Nacionales de otros Estados, aprobado por el Perú mediante Resolución Legislativa N° 26210, a cuyas Normas las Partes se someten incondicionalmente. Alternativamente, las Partes podrán acordar someter la controversia a otro fuero distinto al del CIADI si así lo estimaran conveniente.

Para efectos de tramitar los procedimientos de arbitraje internacional de derecho, de conformidad con las reglas de arbitraje del CIADI, el CONCEDENTE en representación del Estado de la República del Perú declare que al CONCESIONARIO se le considerará como "Nacional de Otro Estado Contratante" por estar sometido a control extranjero según lo establece el literal b) del numeral 2 del artículo 25 del Convenio sobre Arreglos de Diferencias Relativas a Inversiones entre Estados y Nacionales de Otros Estados, y el CONCESIONARIO acepta que se le considere como tal.

El arbitraje tendrá lugar en la ciudad de Washington D.C., Estados Unidos de América, y será conducido en idioma castellano.

Si por cualquier razón el CIADI decidiera no ser competente o declinará asumir el arbitraje promovido en virtud de la presente Cláusula, las Partes de manera anticipada aceptan someter, en los mismos términos antes señalados, las Controversias No Técnicas que: (a) tengan un monto involucrado superior a Diez Millones y 00/100 Dólares (US\$ 10 000 000,00) o su equivalente en moneda nacional, o (b) las Partes no estén de acuerdo sobre la cuantía de la materia controvertida, al Reglamento de Arbitraje del UNCITRAL (siglas en inglés) o CNUDMI (siglas en castellano). En ese caso el arbitraje se llevará a cabo en Lima, Perú, en idioma Castellano, siendo aplicable la Ley Peruana.

- (ii) Las Controversias No-Técnicas en las que el monto involucrado sea igual o menor a Diez Millones y 00/100 Dólares (US\$ 10 000 000,00), o su equivalente en moneda nacional, y aquellas controversias de puro derecho que no son cuantificables en dinero, serán resueltas mediante arbitraje de derecho, Ad Hoc, a través de un procedimiento que se seguirá de conformidad con los Reglamentos del Centro de Arbitraje de la Cámara de Comercio de Lima, a cuyas normas las Partes se someten incondicionalmente. Las Partes podrán someter las controversias a las reglas o procedimientos de otra institución distinta a la Cámara de Comercio de Lima, para ello se requerirá acuerdo expreso que deberá constar por escrito. El lugar del arbitraje será la ciudad de Lima, capital de la República del Perú; el idioma oficial a utilizarse será el castellano; y la ley aplicable, la ley peruana.

REGLAS PROCEDIMENTALES COMUNES

- 18.13 Tanto para el Arbitraje de Conciencia a que se refiere el Literal a) de la Cláusula 18.12 como para el Arbitraje de Derecho a que se refiere el Literal b) de la Cláusula 18.12, ya sea en su modalidad internacional o nacional, se aplicarán por igual las siguientes disposiciones generales:

- a) El Tribunal Arbitral estará integrado por tres (3) miembros. Cada Parte designará a un árbitro y el tercero será designado por acuerdo de los dos árbitros designados por las Partes, quien a su vez se desempeñará como Presidente del Tribunal Arbitral. Si una de las Partes no cumpliera con designar a su Arbitro, o si los dos árbitros nombrados por las Partes no llegasen a un acuerdo sobre el nombramiento del tercer arbitro dentro de los diez (10) Días siguientes a la petición formal de arbitraje por una de las Partes o a la fecha del nombramiento del segundo árbitro, el segundo y/o el tercer arbitro será designado, a pedido de cualquiera de las Partes por la Cámara de Comercio de Lima, en el caso del Arbitraje de Conciencia, el Arbitraje de Derecho nacional, y de manera excepcional actuará como entidad nominadora, en el caso del Arbitraje promovido bajo las reglas UNCITRAL (CNUDMI); o por el CIADI en el caso del Arbitraje de Derecho internacional.
- b) El Tribunal Arbitral puede suplir, a su discreción, cualquier diferencia o laguna existente en la legislación o en el Contrato, mediante la aplicación de los principios generales del derecho y los Convenios, Convenciones y/o Tratados de los que la República del Perú sea signatario.
- c) Las Partes acuerdan que el laudo que emita el Tribunal Arbitral será definitiva e inapelable. En este sentido, las Partes deben considerarlo como sentencia de última instancia, con autoridad de cosa juzgada. En consecuencia, las Partes renuncian a los recursos de reconsideración, apelación, casación o cualquier otro medio impugnatorio contra el laudo arbitral declarando que este será obligatorio, de definitivo cumplimiento y de ejecución inmediata, salvo en los causales taxativamente previstos en el artículo 63 del Decreto Legislativo N° 1071, cuando sea de aplicación.
- d) Durante el desarrollo del arbitraje las Partes continuarán con la ejecución de sus obligaciones contractuales, en la medida en que sea posible, inclusive con aquellas que son materia del arbitraje. Si la materia de arbitraje fuera el cumplimiento de las obligaciones garantizadas con la Garantía de Fiel Cumplimiento del Contrato de Concesión y/o la Garantía de Ejecución de Inversiones Adicionales, si fuera aplicable, quedará en suspenso el plazo respectivo y tales garantías no podrán ser ejecutadas por el motivo que suscito el arbitraje y deberán ser mantenidas vigentes durante el procedimiento arbitral.
- e) Todos los gastos que irrogue la resolución de una Controversia Técnica, o No-Técnica, incluyendo los honorarios de los arbitros que participen en la resolución de una controversia, serán cubiertos por la Parte vencida. Igual regla se aplica en caso la Parte demandada o reconvenida se allane o reconozca la pretensión del demandante o del reconviniente. También asumirá los gastos el demandante o el reconviniente que desista de la pretensión. En caso el procedimiento finalice sin un pronunciamiento sobre el fondo de las pretensiones por causa de transacción o conciliación, los referidos gastos serán cubiertos en partes iguales por el demandante y el demandado. Asimismo, en caso el laudo favoreciera parcialmente a las posiciones de las Partes, el Tribunal Arbitral decidirá la distribución de los referidos gastos.

Se excluyen de lo dispuesto en esta Cláusula los costos y gastos tales como honorarios de asesores, costos internos u otros que resulten imputables a una Parte de manera individual.

CAPÍTULO XIX: MODIFICACIONES AL CONTRATO

- 19.1 Toda solicitud de enmienda, adición o modificación del presente Contrato por cualquiera de las Partes deberá ser presentada a la otra Parte, con copia al REGULADOR, con el debido sustento técnico y económico financiero y con la conformidad de los Acreedores Permitidos según lo establezcan los actos y contratos de Endeudamiento Garantizado Permitido, en el caso de ser aplicable. La Parte resolverá la solicitud contando con la

opinión técnica del REGULADOR. El acuerdo de modificación será obligatorio para las Partes solamente si consta por escrito y es firmado por los representantes debidamente autorizados de las Partes.

La solicitud que en ese sentido realice el CONCESIONARIO o el CONCEDENTE deberá respetar la naturaleza de la Concesión, las condiciones económicas y técnicas contractualmente convenidas, el equilibrio económico y financiero de las prestaciones a cargo de las Partes.

De conformidad con el Artículo 33 del TUO, las Partes podrán modificar el presente Contrato, previo acuerdo por escrito, por causa debidamente fundada y cuando ello resulte necesario al interés público y las condiciones económicas y técnicas contractualmente convenidas y el equilibrio económico financiero de las prestaciones a cargo de las Partes.

Para efectos de lo establecido en los párrafos precedentes, debe tomarse en cuenta que la modificación de cualquiera de los términos establecidos en el presente Contrato, requiere de la opinión previa del REGULADOR, quien se pronunciará respecto al acuerdo al que hayan arribado las Partes.

De igual modo, las Partes podrán presentar una solicitud al REGULADOR destinada a la revisión del Contrato, por causas que a criterio de una de las Partes no se haya previsto a la Fecha de Suscripción del Contrato, tales como incremento del tráfico proyectado superior al estudio de demanda. Para este caso, se requerirá informe previo del REGULADOR.

- 19.2 Sin perjuicio de lo dispuesto en la presente Sección, es de aplicación al presente Contrato lo dispuesto en el Artículo 9 del Decreto Supremo N° 146- 2008-EF, Reglamento del Decreto Legislativo N° 1012 que aprueba la Ley Marco de Asociaciones Público Privadas para la generación de empleo productivo y dicta normas para la agilización de los procesos de promoción de la inversión privada, en tanto dicha disposición se encuentre vigente.

CAPÍTULO XX: DOMICILIOS

FIJACIÓN

- 20.1 Salvo pacto expreso en sentido contrario que conste en el Contrato, todas las notificaciones, citaciones, peticiones, demandas y otras comunicaciones relacionadas con el Contrato, deberán realizarse por escrito y se considerarán válidamente realizadas cuando cuenten con el respectivo cargo de recepción o cuando sean enviadas por Courier, por telex o por fax, una vez verificada su recepción, a las siguientes direcciones:

Si va dirigida al CONCEDENTE:

Nombre: Ministerio de Transportes y Comunicaciones.
Dirección: Jirón Zorritos N° 1203, Lima 1.
Atención: Ministro de Transportes y Comunicaciones

Si va dirigida a EL CONCESIONARIO:

Nombre: Concesionaria Vial del Sol S.A.
Dirección: Av. Javier Prado Este N° 4109, Urb. Santa Constanza; Santiago de Surco, Lima Perú
Atención: Representante legal

Si va dirigida al REGULADOR:

Nombre: Organismo REGULADOR de la Inversión en Infraestructura de Transporte de Uso Público — OSITRAN

Dirección: Av. República de Panamá 3659 Urb. El Palomar — San Isidro
Atención: Presidente de OSITRAN

CAMBIOS DE DOMICILIO

20.2 Todo cambio de domicilio deberá ser comunicado por escrito a la otra Parte del Contrato y al REGULADOR. Este nuevo domicilio deberá ser fijado cumpliendo los requisitos de la Cláusula precedente.

Firmado en Lima, en cuatro (4) ejemplares originales, para el CONCEDENTE, para el REGULADOR, para PROINVERSIÓN y para el CONCESIONARIO, a los veinticinco días del mes de agosto de 2009.

EL CONCEDENTE

EL CONCESIONARIO

ANEXO I
(Índices de Serviabilidad)

**PROCEDIMIENTOS PARA LA EXPLOTACIÓN Y PARA EL CONTROL DE LA
GESTIÓN DEL CONCESIONARIO DE LA AUTOPISTA DEL SOL TRAMO
TRUJILLO-SULLANA**

ÍNDICE

SECCIÓN 1: DE LA CONSERVACIÓN DE LA VÍA

1. INTRODUCCIÓN.....
2. CONSERVACIÓN POR NIVELES DE SERVICIO
3. PROCEDIMIENTOS GENERALES
Planes de Conservación
Programa de Puesta a Punto
Programa de Evaluación de Niveles de Servicio
Incumplimientos y Penalidades
Comunicaciones
4. EVALUACIÓN DE LA GESTIÓN DE CONSERVACIÓN DE LA VÍA.....
General
Programa de Evaluación de la Gestión de Conservación de la Vía
Evaluaciones Continuas
Evaluaciones Semestrales
Evaluaciones Anuales
5. CÁLCULO DE LOS NIVELES DE SERVICIO
- General
Niveles de Servicio Individuales
Nivel de Servicio Global de un Tramo
Nivel de Servicio Global del Contrato

SECCIÓN 2: DE LA CONSERVACIÓN DE LAS OBRAS COMPLEMENTARIAS

6. EVALUACIÓN DE LA GESTIÓN DE CONSERVACIÓN DE LAS OBRAS COMPLEMENTARIAS
- Procedimientos
Incumplimientos y Penalidades

SECCIÓN 3: DE LA EXPLOTACIÓN

7. EVALUACIÓN DE LA GESTIÓN DE EXPLOTACIÓN DEL CONCESIONARIO
- Parámetro de Condición a Utilizar
Procedimientos
Nivel de Servicio y Plazo de Respuesta
Incumplimientos y Penalidades

SECCIÓN 4: OTRAS PROVISIONES

9. EMERGENCIAS Y

ACCIDENTES.....

Plazos para la Atención de Emergencias y Accidentes

Incumplimientos y Penalidades

10. SITUACIONES EXCEPCIONALES O

ESPECIALES.....

Conservación de Puntos Críticos

Conservación en tramos no asfaltados

Congestión en tramos

Otras Situaciones

APÉNDICES

Apéndice 1 — Sub-Tramos viales de la Autopista del Sol tramo Trujillo-Sullana.....

Apéndice 2 — Parámetros de Condición y Serviabilidad Exigibles de Concesiones
Viales.....

Apéndice 3 — Formatos de Comunicación

Apéndice 4 — Planillas para el Cálculo del Nivel de Servicio.....

Apéndice 5 — Planilla de Cálculo de Nivel de Servicio Global (tramos individuales y
Toda la Concesión).....

Apéndice 6 — Niveles de Servicio Globales Requeridos (por tramo y para la Concesión)

Apéndice 7 — Manual para Relevamiento de Defectos

SECCIÓN 1
DE LA CONSERVACIÓN DE LA VÍA

1. INTRODUCCIÓN

- 1.1 El presente Anexo I forma parte integral del Contrato de Concesión de la Autopista del Sol tramo Trujillo-Sullana y en el Apéndice 1 se definen los Sub Tramos Viales.
- 1.2 Los términos que se utilizan tienen el mismo sentido que en el texto principal del Contrato, según las definiciones que aparecen en su numeral 1.9.
- 1.3 El presente Anexo tiene por objetivo establecer obligaciones contractuales complementarias para la ejecución de las tareas de Conservación y para el control de la prestación de los servicios brindados por parte del CONCESIONARIO.

2. CONSERVACIÓN POR NIVELES DE SERVICIO

- 2.1 El estado de los Bienes de la Concesión y de la infraestructura vial se expresará a través de parámetros de condición, que harán referencia a diversos aspectos: estado del pavimento, condición de los drenajes, estado de las señales, calidad de la circulación, etc. Los límites aceptables para la medida de los parámetros de condición, están dados por los "niveles de servicio" establecidos en este Anexo.
- 2.2 Es obligación del CONCESIONARIO programar y ejecutar oportunamente las tareas de Conservación que permitan que en cualquier momento la medida de los parámetros de condición sea igual o esté por encima de los umbrales mínimos (o debajo de los máximos) establecidos por los niveles de servicio definidos en este Anexo.
- 2.3 El CONCESIONARIO dispondrá en todo momento de la estructura, organización y recursos (físicos, técnicos y administrativos), que le permitan programar y ejecutar a lo largo del periodo de la Concesión, las tareas de Conservación Periódica, Rutinaria y atención de Emergencias Viales, necesarias para que la medida de los parámetros de condición se mantenga siempre igual o por encima de los umbrales mínimos (o debajo de los máximos) establecidos por los niveles de servicio definidos en este Anexo.
- 2.4 Para el CONCESIONARIO esto significa detectar por sí mismo aquellos parámetros de condición cuya medida eventualmente se encuentre próxima de los límites admisibles establecidos por los correspondientes niveles de servicio y adoptar las medidas necesarias para su corrección oportuna, para estar siempre dentro de los niveles de servicio definidos en este Anexo I.
- 2.5 Los niveles de servicio pueden ser referidos a aspectos particulares del estado de la superficie de rodadura, del estado de los drenajes, del estado de los elementos de seguridad, etc. En este caso se denominan "Niveles de Servicio Individuales". Por otra parte, tanto para cada Sub-Tramo como para la Concesión en su conjunto es posible establecer niveles de servicio que consideren todos los aspectos; a estos se los denomina "Niveles de Servicio Globales".
- 2.6 Durante el plazo de Concesión, el CONCESIONARIO deberá cumplir en forma permanente con los niveles de servicio individuales establecidos en el Apéndice 2 de este Anexo y con los niveles de servicio globales establecidos para cada Sub-Tramo en el Apéndice 6 de este Anexo.

- 2.7 El CONCEDENTE, a través del REGULADOR quien ejercerá su función en forma autónoma, o quien éste designe, llevará adelante las tareas de fiscalización del cumplimiento de los niveles de servicio, esto es: (a) verificar que se mantienen los parámetros de condición igual o por encima de los umbrales mínimos (o debajo de los máximos) establecidos por los niveles de servicio definidos en el Apéndice 2 de este Anexo I, y (b) verificar que los niveles de servicio globales se mantienen dentro de los valores definidos para cada Sub-Tramo y para la Concesión en el Apéndice 6 de este Anexo.
- 2.8 El cumplimiento de los niveles de servicio individuales se verificarán de manera continua e inopinadamente, mientras que el cumplimiento de los niveles de servicio globales se verificarán periódicamente, según lo que se indica en el numeral 5.4 al 5.7 del presente Anexo.

3. PROCEDIMIENTOS GENERALES

Planes de Conservación

- 3.1 Tal como se establece en la Sección VII del Contrato, al comienzo de la Concesión, o previo al comienzo de cada Año de la Concesión, el CONCESIONARIO someterá a consideración del CONCEDENTE un "Plan de Conservación" para el correspondiente periodo anual, que describe las Obras o tareas que prevé ejecutar, con los diseños y especificaciones que correspondan.
- 3.2 El Plan de Conservación estará debidamente justificado en sus aspectos técnicos, indicando el análisis de estado sobre el que se basa, los indicadores considerados y las políticas aplicadas para la toma de decisiones.
- 3.3 Los parámetros de condición y Serviciabilidad indicados en el Anexo I del presente Contrato, serán exigibles para la recepción de las Obras de Puesta a Punto que ejecutará el CONCEDENTE y hasta el fin del Periodo de Explotación.
- 3.4 En las Obras de Construcción a cargo del CONCESIONARIO, las obligaciones establecidas en el presente Anexo, serán exigibles para la recepción de dichas Obras y hasta el fin del Periodo de Explotación.
- 3.5 Dentro de los sesenta (60) Días de la recepción de los tramos que el CONCEDENTE realizará la Puesta a Punta, el CONCESIONARIO deberá presentar al REGULADOR y al CONCEDENTE un programa anual referencial de Conservación de los Tramos que incluya las políticas y el cronograma de las operaciones a realizar, con sus respectivas mediciones y su justificación técnica, todo ello de conformidad con los Estudios Técnicos y las disposiciones del Contrato. El programa deberá garantizar el tránsito ininterrumpido durante su ejecución.
- 3.6 En el caso del primer programa anual referencial de Conservación presentado para el primer año calendario de Concesión el programa deberá comprender las actividades a realizarse la recepción de los tramos que el CONCEDENTE realizará la Puesta a Punto hasta el 31 de diciembre de dicho año. El CONCESIONARIO deberá presentar un nuevo programa anual referencial de Conservación de los Tramos al REGULADOR, dentro de los primeros quince (15) Días Calendario del mes de diciembre del año anterior al que corresponda su ejecución. De la misma forma en el caso del último Año de Concesión, el programa de Conservación deberá comprender las actividades a realizarse hasta la fecha de vencimiento de la Concesión.
- 3.7 El CONCESIONARIO deberá presentar durante los primeros siete (7) Días de cada mes, un informe con la descripción de las actividades de Conservación ejecutadas en el mes

inmediato anterior, indicando las variaciones respecto de lo establecido en el programa de Conservación anual y su justificación.

- 3.8 El incumplimiento de la presentación anual del programa de Conservación en los términos, condiciones y plazos mencionados, dará lugar a la imposición de una penalidad ascendente a seis (06) UIT, cuya aplicación se repetirá cada veinte (20) Días adicionales que se prolongue el incumplimiento. Asimismo, el incumplimiento en la presentación de los informes mensuales en los términos, condiciones y plazos mencionados, dará lugar a la imposición de una penalidad ascendente a una (01) UIT, cuya aplicación se repetirá cada cinco (05) Días adicionales que se prolongue el incumplimiento.
- 3.9 Este programa podrá ser objeto de ajustes y evaluaciones periódicas sea a pedido de las Partes o de oficio por el REGULADOR.
- 3.10 Sin perjuicio de lo anterior, tres (3) años antes de la fecha estimada para el término del plazo de la Concesión, el CONCEDENTE y el REGULADOR podrán efectuar las revisiones necesarias en toda la infraestructura vial de los Tramos, a fin de determinar, en coordinación con el CONCESIONARIO, las actividades que el CONCESIONARIO deberá efectuar para que la vía se encuentre en óptimas condiciones de uso y Explotación, y que de esta manera los Tramos, cumplan por un periodo de por lo menos tres (03) años posteriores a la reversión de los bienes, con los niveles de servicio exigidos en el Anexo I.

Obras de Puesta a Punto.

- 3.11 Las obras de Puesta a Punto de los tramos Trujillo — Chiclayo — Piura — Sullana, serán ejecutadas por el CONCEDENTE.
- 3.12 Los mencionados tramos serán entregados al CONCESIONARIO luego de culminadas las obras y deberán cumplir el nivel de servicio exigido de acuerdo con los índices de Serviciabilidad que se indican en el presente Anexo I del Contrato de Concesión.

Programa de Evaluación de Niveles de Servicio

- 3.13 El CONCESIONARIO instrumentará un "Programa de Evaluación de Niveles de Servicio" para medir el resultado de sus intervenciones. Para la determinación de los alcances de este programa se coordinará con el REGULADOR.
- 3.14 El CONCESIONARIO efectuará la tarea de la forma que considere más adecuada. Como guía podrá considerar la forma de trabajo propuesta en los Numerales 4 y 5 de este Anexo.
- 3.15 Para las tareas de relevamiento del "Programa de Evaluación de Niveles de Servicio", el CONCESIONARIO utilizará su propio personal y equipos.
- 3.16 El REGULADOR podrá solicitar al CONCESIONARIO toda la información relativa al "Programa de Evaluación de Niveles de Servicio", la cual deberá ser entregada en un plazo no mayor a 30 (treinta) Días Calendario luego de haber recibido la solicitud.
- 3.17 El contenido de los informes del "Programa de Evaluación de Niveles de Servicio" realizado por el CONCESIONARIO será de exclusiva responsabilidad del mismo y no representará la opinión del REGULADOR.

Incumplimientos y Penalidades

- 3.18 Tal como se establece más adelante en el Numeral 4 de este Anexo, la detección de parámetros de condición insuficientes darán lugar a que el REGULADOR (a quien éste determine) envíe una "Notificación de detección de parámetro de condición insuficiente" al CONCESIONARIO indicando el defecto encontrado, los hitos kilométricos entre los que se encuentra y el plazo para subsanarlo. La no corrección del defecto en tiempo a forma se considerará un incumplimiento y dará origen a una penalidad según lo establecido en el Contrato de Concesión.
- 3.19 Par su parte, la verificación del incumplimiento en mantener un nivel de servicio global, dará lugar a la aplicación de una penalidad y eventualmente a la resolución del Contrato según lo indicado en el Contrato de Concesión.

Comunicaciones

- 3.20 Las "Notificaciones de detección de parámetro de condición insuficiente" así como las "Notificaciones de Incumplimiento" u otros comunicados que expedirá el REGULADOR, deberán ser presentadas al CONCESIONARIO por escrito y en su domicilio. Se tomará como recibida cualquier comunicación a partir de las 8 horas del primer Día siguiente a la emisión de la misma.
- 3.21 En el Apéndice 4 de este Anexo se presentan los formatos de la notas de comunicación a utilizar entre el CONCESIONARIO, el REGULADOR y/o su representante para el caso que se detecten parámetros de condición insuficientes.

4. EVALUACIÓN DE LA GESTIÓN DE CONSERVACIÓN DE LA VÍA

- 4.1 El CONCESIONARIO utilizará la referenciación kilométrica establecida por el CONCEDENTE en la totalidad de la vía concesionada.

Programa de Evaluación de la Gestión de Conservación de la Vía.

- 4.2 Para asegurarse que los niveles de servicio que brinda el CONCESIONARIO se encuentren siempre dentro de los valores admisibles, el REGULADOR (a quien éste designe) instrumentará un Programa de Evaluación de la Gestión de la Concesión o cualquier otro mecanismo que le permita verificar el cumplimiento de los niveles de servicio individuales y globales, así como identificar eventuales defectos en la vía. Las evaluaciones a efectuar serán: Evaluaciones Continuas, Evaluaciones Semestrales y Evaluaciones Anuales.
- 4.3 Los objetivos específicos del Programa de Evaluación de la Gestión de Conservación de la Vía u otro, son: (a) verificar el cumplimiento de los niveles de servicio individuales; (b) verificar el cumplimiento del nivel de servicio global prestado por el CONCESIONARIO; e (c) identificar la existencia de eventuales defectos en la Vía.
- 4.4 Para el Programa de Evaluación de la Gestión de Conservación de la Vía se emplearán las metodologías de relevamiento indicadas en el Apéndice 7 de este Anexo.

Evaluaciones Continuas

- 4.5 El REGULADOR realizará Evaluaciones Continuas de todos los SubTramos de la vía, con el objetivo de identificar defectos localizados, y para verificar el cumplimiento de los

niveles de servicio individuales. El REGULADOR también podrá fiscalizar las condiciones o prácticas de trabajo del CONCESIONARIO para que no resulten inseguras para los usuarios, y podrá fiscalizar los procedimientos constructivos de manera de verificar el cumplimiento de los expedientes técnicos y las obligaciones contractuales.

- 4.6 El REGULADOR efectuará las Evaluaciones Continuas en la oportunidad y lugares que considere conveniente, sin la necesidad de previo aviso al CONCESIONARIO. También podrá emplear información proporcionada para los Usuarios de la infraestructura vial o por el CONCEDENTE para detectar parámetros de condición insuficientes.
- 4.7 Si en una Evaluación Continua cualquiera se detectan parámetros de condición insuficientes en cualquier Sub-Tramo evaluado, El REGULADOR emitirá una "Notificación de parámetro de condición insuficiente" por cada sección con defectos (indicada por los hitos kilométricos entre los cuales está comprendida).
- 4.8 Una vez recibida una "Notificación de parámetro de condición insuficiente", el CONCESIONARIO deberá ejecutar los trabajos que eleven nuevamente la calidad de la vía a los niveles de servicio exigidos, disponiendo para ello de los plazos especificados en el Apéndice 2 de este Anexo.
- 4.9 En el caso de defectos provocados por fenómenos naturales o accidentes, que a juicio del REGULADOR resulten de especial gravedad, el REGULADOR podrá ampliar los plazos de subsanación establecidos en el Apéndice 2 de este Anexo.
- 4.10 Cuando el CONCESIONARIO repare completamente los defectos detallados en la "Notificación de parámetro de condición insuficiente", comunicará por escrito o vía fax al REGULADOR informando la finalización de la reparación.
- 4.11 En caso que el REGULADOR o quien éste designe, constatará que no se han realizado las reparaciones de los defectos indicados en la "Notificación de parámetro de condición insuficiente dentro de los plazos establecidos, el REGULADOR emitirá una "Notificación de Incumplimiento" aplicando las penalidades que correspondan y estableciendo nuevos plazos para alcanzar los niveles de servicio exigidos. Los nuevos plazos no determinarán que se deje de aplicar las penalidades que correspondan hasta que se subsanen los defectos indicados en la correspondiente "Notificación de Incumplimiento".
- 4.12 La Conservación de desvíos asfaltados o afirmados será objeto de las evaluaciones Continuas únicamente, para lo que dichos elementos no serán considerados en las evaluaciones semestrales a anuales. En caso de ser necesario, se utilizará el criterio de situación excepcional o especial de la Sección 4 del presente Anexo para desarrollar criterios a aplicar a la evaluación de la Conservación de los desvíos.

Evaluaciones Semestrales

- 4.13 El quinto y décimo primer mes de cada Año de la Concesión, el REGULADOR realizará una evaluación semestral con el objetivo de determinar el nivel de servicio global prestado por el CONCESIONARIO durante el semestre en curso para los diferentes Sub-Tramos de la Concesión.
- 4.14 La evaluación se hará en base a una muestra de los Sub-Tramos de la Concesión. La selección de la muestra se realizará de acuerdo con el siguiente procedimiento:
 - I. Se subdividirá la Concesión en los Sub-Tramos establecidos en el Apéndice 1 del presente Anexo.
 - II. Se subdividirá cada Sub-Tramo, en secciones de longitud igual a 1 kilómetro, estableciéndose así un número total de secciones. (Si la longitud total del Sub-

Tramo no es entera, se definirá una sección especial correspondiente a la fracción de kilómetro restante. En cada tramo se definirá al menos una sección).

- III. Se define como tamaño de la muestra a evaluar, al 10% del número total de secciones de cada Sub-Tramo, elegidas al azar (se redondeará al número entero superior). (Como mínimo se elegirá una Sección en cada tramo. Si en una Sección aparece parcialmente un elemento discreto, como un puente, éste se considerará totalmente incluido en dicha Sección.)

- 4.15 El REGULADOR comunicará al CONCESIONARIO las fechas de una evaluación semestral con un mínimo de 15 (quince) Días Calendario de anticipación, a los efectos de que éste designe al personal técnico que la presenciara.
- 4.16 De la evaluación realizada se elaborará un acta en 3 (tres) ejemplares idénticos, en donde se detallarán defectos, y localización de los mismos, y las observaciones que pueda realizar el REGULADOR (o su representante), así como también consideraciones que el responsable técnico del CONCESIONARIO estime convenientes. Cada una de las partes, el REGULADOR y el CONCESIONARIO conservarán una versión del Acta. La ausencia del personal técnico designado por el CONCESIONARIO y/o la falta de descargos en el Acta, se tomará como conformidad del mismo con el resultado de la evaluación realizada.
- 4.17 Con independencia de lo que se indique en el Acta, los defectos detectados en una evaluación semestral serán comunicados por el REGULADOR al CONCESIONARIO mediante el procedimiento de "Notificación de parámetro de condición insuficiente" establecido para las evaluaciones continuas.
- 4.18 Con posterioridad a la realización de una evaluación semestral se efectuará el cálculo del Nivel de Servicio Global prestado por el CONCESIONARIO en cada Sub-Tramo y en el Contrato en general. A tales efectos se seguirá la metodología de evaluación establecida en el Numeral 5 del presente Anexo.
- 4.19 El incumplimiento en mantener el nivel de servicio global de un Sub-Tramo, dará lugar a la aplicación de una penalidad como se indica en el Contrato. El incumplimiento en el nivel de servicio global de la Concesión dará también lugar a aplicar las penalidades indicadas en el Contrato.

Evaluaciones Anuales

- 4.20 Coincidentemente con la evaluación semestral correspondiente al décimo primer mes de cada Año de la Concesión, o cada vez que se considere que ha habido cambios sustanciales en la rugosidad, el REGULADOR efectuará una evaluación de la misma.
- 4.21 La metodología de medición de rugosidad es la establecida en el Apéndice 7 de este Anexo.
- 4.22 Si en una evaluación anual se constatará que la rugosidad es superior a la permitida en los niveles de servicio establecidos en el presente Anexo, el REGULADOR emitirá una "Notificación de parámetro de condición insuficiente" estipulando el plazo para su corrección, de acuerdo a los plazos exigidos en el Apéndice 2 de este Anexo I.

5. CÁLCULO DE LOS NIVELES DE SERVICIO

- 5.1 Durante los periodos en que los tramos se encuentren en obra (habiendo sido el cronograma de obra aprobado por el REGULADOR) no se evaluarán los niveles de servicio afectados por la obra, ni se considerarán dichos tramos para el cálculo del nivel de servicio global del Contrato.

Niveles de Servicio Individuales

- 5.2 En el Apéndice 2 del presente Anexo se indican los niveles de servicio admisibles para: Superficie de rodadura; bermas; drenajes; puentes y viaductos; Área de la Concesión y Derecho de Vía, seguridad vial (señalización vertical y aérea, señalización horizontal, y elementos de encarrilamiento y defensa), congestión vehicular, congestión en Unidades de Peaje.
- 5.3 Los niveles de servicio individuales se evaluarán de acuerdo a los valores y procedimientos indicados en los Apéndices 2 y 7 de este Anexo I.

Nivel de Servicio Global de un Sub-Tramo

- 5.4 El cálculo del Nivel de Servicio Global de un Sub-Tramo presentado por el CONCESIONARIO, se realizará de acuerdo con la metodología de evaluación que se detalla a continuación:
- a) Se subdividirá la Concesión en los Sub-Tramos establecidos en el Apéndice 1 de este Anexo I.
 - b) Se subdividirá cada Sub-Tramo, en secciones de longitud igual a 1 (un) kilómetro, estableciéndose así un número total de secciones. (Si la longitud total del Sub-Tramo no es entera, se definirá una Sección especial correspondiente a la fracción de kilómetro restante. Como mínimo en cada tramo se definirá una Sección).
 - c) Se define como tamaño de la muestra a evaluar a un 10 % del número total de secciones de cada Sub-Tramo, elegidas al azar (se redondeará al número entero superior).
 - d) Cada sección seleccionada se la subdivide en 10 segmentos a evaluar. Si en una Sección aparece parcialmente un elemento discreto, como un puente, éste se considerará totalmente incluido.
 - e) En cada segmento se analiza el cumplimiento de los niveles de servicio individuales (salvo la rugosidad) para los siguientes ítems: superficie de rodadura, berma, drenajes, puentes y viaductos, Área de la Concesión y Derecho de Vía y seguridad vial (en el Apéndice 4 de este Anexo I se presentan referencias para el formato de las planillas de relevamiento).
 - f) En cada Sección se cuantifica el número de segmentos que incumplen con los niveles de servicio de cada uno de los ítems (superficie de rodadura, berma, etc.).
 - g) Para obtener el grado de incumplimiento de cada Sección, se introduce un coeficiente de ponderación para cada ítem (superficie de rodadura, berma, etc.) que multiplicará el número de segmentos con deficiencias:

ASPECTO A EVALUAR	Coefficiente de Ponderación
Superficies de rodadura	100
Bermas	100
Drenajes, puentes y viaductos	80
Área de la Concesión y Derecho de Vía	40
Seguridad vial	80

- h) El Nivel de Servicio Global de un Tramo se calcula de acuerdo al procedimiento indicado en el siguiente cuadro:

Ítem	N° de segmentos con deficiencias en todo el Sub-Tramo	Coefficiente de Ponderación	Porcentaje de incumplimiento por aspecto
	(a)	(b)	$(c) = (a) * (b) / 10$
Superficies de rodadura			
Bermas			
Drenajes, puentes y Viaductos			
Área de la Concesión y Derecho de Vía			
Seguridad vial			

Grado de incumplimiento del Sub- Tramo	$(d) = \text{promedio } (c)$
Nivel de servicio global del Sub - Tramo	$(e) = 100\% - (d)$

- 5.5 Los valores admisibles del Nivel de Servicio Global para cada uno de los Sub-Tramos según el Año de la Concesión, son los indicados en el Apéndice 6 del presente Anexo.

Nivel de Servicio Global del Contrato

- 5.6 El Nivel de Servicio Global del Contrato se calculará como el promedio de los niveles de servicio global de cada uno de los tramos del Contrato, ponderado por su longitud y redondeándolo al correspondiente entero
- 5.7 Los valores admisibles del Nivel de Servicio Global del Contrato para cada Año de la Concesión, se indican en el Apéndice 6 de este Anexo I.

SECCIÓN 2
DE LA CONSERVACIÓN DE LAS OBRAS ADICIONALES

6. EVALUACIÓN DE LA GESTIÓN DE CONSERVACIÓN DE LAS OBRAS ADICIONALES

Procedimientos

- 6.1 Entendiéndose por Obras Adicionales aquellas que no se encuentran contempladas en el Anexo 9 de las Bases o en el Estudio Definitivo de Ingeniería, pero cuya ejecución puede ser decidida durante el período de Concesión por el CONCEDENTE, con opinión previa del REGULADOR, por considerarlas convenientes para el cumplimiento del objeto de la Concesión y no se encuentran contempladas en el presente Contrato.
- 6.2 Una vez finalizada la construcción de las obras consideradas como Adicionales, comenzará la fase de Conservación de las mismas, que se extenderá hasta la finalización de la Concesión.
- 6.3 Por tratarse de Obras de diferente naturaleza, características y vida útil, la evaluación de la gestión de su Conservación se efectuará únicamente para el procedimiento de las evaluaciones Continuas. Para ello el REGULADOR con la opinión del CONCEDENTE determinarán en este caso los niveles de servicio o indicadores de buen estado de conservación. El CONCESIONARIO determinará el alcance de las tareas de Conservación a efectuar en cada periodo.
- 6.4 En atención a lo establecido en el párrafo anterior, será responsabilidad del CONCESIONARIO programar y ejecutar la Conservación de las Obras Adicionales.
- 6.5 Por regla general, la Conservación de las Obras Adicionales procurará mantener vigente en todo momento su funcionalidad e integralidad, o el propósito original para el que fueron ejecutadas.
- 6.6 No serán aceptables políticas o prácticas de Conservación de las Obras Adicionales que produzcan defectos que comprometan su funcionalidad, integralidad, durabilidad, utilidad o estética, o que afecten esas mismas características de la Vía o de propiedades de terceros.
- 6.7 El REGULADOR, o que este designe, efectuará las evaluaciones de las Obras Adicionales que entienda pertinentes, y en caso de encontrar defectos, comunicará el CONCESIONARIO la necesidad de efectuar la Conservación de los elementos que indique y en los plazos que establezca en la comunicación.
- 6.8 En caso de ser necesario, se utilizará el criterio de situación excepcional o especial de la Sección 4, párrafo 10 del presente Anexo para desarrollar criterios a aplicar a la evaluación de la Conservación de las Obras Adicionales.

Incumplimientos y Penalidades

- 6.9 En caso de incumplimiento del CONCESIONARIO en proceder en tiempo y forma de acuerdo a los comunicados del REGULADOR relativos a la corrección de defectos de Conservación de Obras Adicionales, se aplicará una penalidad de acuerdo a lo establecido en el Contrato de Concesión.

SECCIÓN 3

DE LA EXPLOTACIÓN

7. EVALUACIÓN DE LA GESTIÓN DE EXPLOTACIÓN DEL CONCESIONARIO

Parámetro de Condición a Utilizar

- 7.1 La congestión en las Unidades de Peaje y en las Estaciones de Pesaje se medirá

por el "tiempo de espera en cola" (TEC), el que se entenderá en el terreno como el promedio de tiempo de espera por vehículo, ponderado por el número de vehículos atendidos. El TEC se medirá siempre separadamente para cada sentido de circulación.

- 7.2 Como método de medición podrá aplicarse el "método de las placas de rodaje" donde: (a) un equipo anota el número de la placa de rodaje de los vehículos y la hora en que se detienen para formar cola; (b) otro equipo anota el número de la placa de rodaje de los vehículos y la hora en que salen después de haber pagado el Peaje; y (c) posteriormente se procesan los datos en gabinete.
- 7.3 El tiempo de medición deberá ser como mínimo 3 (tres) horas, de manera que se abarquen las horas de mayor tráfico del mes en que se efectúa la medición, en cada sentido y en cada estación. Para determinar esto, la primera medición de TEC se efectuará sobre la base de información de tráfico del MTC. Después del primer Año de la Concesión, la fuente de información para las mediciones de TEC se efectuará sobre la base de las informaciones de tráfico recogidas por el CONCESIONARIO. A efectos de la determinación del TEC se tendrá en cuenta que tanto las Unidades de Peaje como las Estaciones de Pesaje funcionarán las 24 horas del día y que se cobrará Peaje a todos los vehículos. En materia de pesaje, se pesará con el propósito de evitar el deterioro de la vía, multándose los excesos en los pesos autorizados y/o cuando se realice (por parte del transportista) la descarga del exceso de peso, o la reestiba. Esto se hará para todos los vehículos de carga y transporte de ómnibus de pasajeros que hubieren acusado eventual sobrecarga en el sistema de pesaje en movimiento a instalar.

Procedimientos

- 7.4 El CONCESIONARIO efectuará sus propias mediciones de congestión a efectos de realizar oportunamente las medidas de operación correctivas necesarias.
- 7.5 El CONCESIONARIO efectuará al menos una medición anual de TEC e informará de sus resultados al REGULADOR antes de los 7 (siete) días calendario de efectuada.
- 7.6 El REGULADOR, o quien este designe, evaluará al menos anualmente el TEC en cada sentido y en cada estación.
- 7.7 El valor del TEC será también calculado cuando se modifiquen las características de las Unidades de Peaje y Estaciones de Pesaje, o eventualidad de que se establezcan otras nuevas en la Concesión.

Nivel de Servicio y Plazo de Respuesta

- 7.8 El TEC máxima aceptable es de 3 (tres) minutos.
- 7.9 Cuando en cualquier medición de congestión se hubiere determinado un TEC superior a 3 (tres) minutos, se efectuará una segunda medición antes de transcurridos 30 (treinta) Días de la primera. La segunda medición abarcará como mínimo 3 (tres) horas, durante las horas de mayor tráfico de la semana en que se efectúa la medición. Si en esa segunda medición también se determina un TEC superior a 3 (tres) minutos, el CONCESIONARIO deberá modificar el Sistema de Atención en dicha estación, para lo cual tendrá un plazo de 5 Días. Caso contrario se tendrá la primera medida como correspondiente a un fenómeno particular sin necesidad de efectuar ninguna intervención.

7.10. Si la modificación del Sistema de Atención implica la Construcción o instalación de nuevos carriles

para la estación, el CONCESIONARIO dispondrá de un plazo de hasta 6 (seis) meses para concluir las Obras, contado desde el momento en que se efectuó una medición superior a 3 (tres) minutos.

- **El contrato debe interpretarse conforme a lo establecido en el artículo 1°, 2° y 3° de la Resolución de Consejo Directivo N° 035-2012-CD-OSITRAN de fecha 13 de Octubre de 2012, la cual señala textualmente lo siguiente:**

Artículo 1: "En caso el Concedente no cumpla con entregar los tramos correspondientes a la Calzada Actual luego de transcurridos treinta (30) Días Calendario del plazo previsto en la Cláusula 7.10, corresponderá el incremento tarifaría a que se refiere el Literal e) de la Cláusula 9.4; para lo cual, se utilizará el Tipo de Cambio vigente al 31 de diciembre de 2011"

7.11 Si en cualquier momento se registrará una medición de congestión aislada de un TEC superior a 5 (cinco) minutos, corresponde la aplicación de una penalidad, y el CONCESIONARIO procederá inmediatamente a la apertura del Peaje al tránsito hasta que el tiempo de congestión este por debajo de los 3 minutos.

7.12 Sin perjuicio de lo anterior, el REGULADOR, podrá efectuar las mediciones adicionales necesarias, a efectos de determinar las causas del incremento del TEC. Si se concluyera que tal incremento obedece a circunstancias no imputables al CONCESIONARIO, ésta no estará obligada a modificar el Sistema de Atención, ni a ejecutar la Construcción de nuevos carriles, y por tanto, no será pasible de la aplicación de penalidad.

Incumplimientos y Penalidades

7.13 El no cumplimiento de la modificación del Sistema de Atención o de la Construcción o instalación de nuevos carriles en los plazos mencionados, dará origen a la aplicación de una penalidad.

7.14 En el caso de superarse el valor límite de TEC de 5 (cinco) minutos en cualquier Unidad de Peaje, se aplicará una penalidad contractual.

8. CONDICIONES GENERALES PARA LA CONSERVACIÓN VIAL RUTINARIA, PERIÓDICA Y DE EMERGENCIA VIAL.

Conservación Vial Rutinaria

El CONCESIONARIO efectuará, de manera permanente y desde la Toma de Posesión, las siguientes actividades de Conservación Rutinaria a lo largo de toda la vía:

- a. Limpieza de superficie de rodadura y bermas respetando el Área de la Concesión y el Derecho de Vía.
- b. Limpieza de cunetas.
- c. Limpieza y Mantenimiento de alcantarillas.
- d. Conservación de puentes y obras de arte siguiendo los procedimientos y normas aplicables vigentes.
- e. Limpieza, reposición, Conservación, ubicación y reubicación de la señalización horizontal y vertical adecuada, de conformidad con la normatividad aplicable.
- f. Limpieza, reposición y Conservación de las guardavías, cuidando que éstas cumplan los requisitos técnicos previstos en la normatividad vigente que permitan el cumplimiento de su fin (altura, ubicación necesaria, Conservación del punto de gravedad, etc.).
- g. Pintado y repintado de las marcas y señales del pavimento, para dotar de la

- seguridad vial necesaria en función a la zona (sea urbana o no urbana). Este pintado se realizará las veces que sea necesario a efectos de mantener los límites admisibles señalados en el Contrato.
- h. Replantado, arreglo y Conservación de las áreas verdes y demás componentes paisajísticos, ornamentales y ambientales integrantes de la Vía.
 - i. Los excedentes de corte de cada una de las etapas constructivas, deberán ser eliminados en botaderos especialmente acondicionados e indicados en el Estudio de Impacto Ambiental.
Reconformación, control de la erosión, peinado y limpieza de los taludes laterales tanto en corte como en relleno, así como su estabilización.
 - k. Control y manejo de los sedimentos.

El objeto de estas acciones de conservación es garantizar los niveles de servicio exigidos en el presente anexo, con la finalidad de brindar un servicio óptimo al usuario.

Conservación Vial Periódica

El CONCESIONARIO efectuará cuando se requiera la Conservación periódica a lo largo de toda la vía y que básicamente esta comprende tareas tales como: Colocación de capas de refuerzo o recapados en pavimentos asfálticos, la reposición de afirmados y la reconformación de la plataforma existente en vías afirmadas, el recubrimiento de vías no pavimentadas con tratamiento bituminoso y las reparaciones de los diferentes elementos físicos del camino. También se incluyen actividades socio-ambientales, de atención de emergencias viales y cuidado y vigilancia de la vía.

El objeto de estas acciones de conservación es garantizar los niveles de servicio exigidos en el presente anexo, con la finalidad de brindar un servicio óptimo al usuario.

Emergencia Vial

Es el daño imprevisto que experimenta la vía por causas de las fuerzas de la naturaleza o de la intervención humana, y que obstaculiza o impide la circulación de los usuarios de la vía.

Adicionalmente el CONCESIONARIO deberá velar porque en el Tramo:

- Los paneles publicitarios solo se coloquen cuando se cumpla con la normatividad vigente, debiéndose erradicar los paneles existentes que no cumplan con dichas normas. Para tal efecto, el CONCESIONARIO deberá identificar y comunicar al CONCEDENTE la existencia de estos paneles los efectos de que el CONCEDENTE realice las gestiones que sean necesarias para la erradicación de dichos paneles.
- No permitir la acumulación de desmonte y basura dentro del Área de la Concesión y del Derecho de Vía y realizar la limpieza correspondiente.
- No se realicen construcciones temporales ni la instalación de servicios públicos dentro del Área de la Concesión, salvo que estas hayan sido autorizadas por el CONCEDENTE. En caso de verificar la ejecución de este tipo de construcciones, e instalaciones deberá ejercer la defensa posesoria correspondiente y comunicar el hecho al CONCEDENTE para los fines del caso.

En el caso de zonas urbanas por las cuales atraviese la vía, se deberá tener en cuenta lo dispuesto en los acápite de la Conservación Rutinaria en lo que resulte aplicable. De ser el caso, y de manera alternativa, el CONCESIONARIO deberá adoptar otro tipo de medidas que contribuyan a dotar de la seguridad vial necesaria a la zona, evitando el cruce de la vía por parte de peatones o vehículos automotores, para lo cual en su caso, se deberán construir cruces peatonales a desnivel y reordenar el tránsito urbano en

coordinación con los gobiernos locales. En este último caso, el CONCEDENTE se obliga a interceder ante los gobiernos locales para el logro de este objetivo.

El CONCESIONARIO efectuará la Construcción y/o instalación de los elementos de seguridad vial necesarios, a fin de asegurar el nivel de servicio de evaluación de seguridad vial. Con esta información se deberá llenar la planilla para el cálculo del nivel de servicio de evaluación de seguridad vial, referido en el Apéndice V del Anexo I del Contrato.

SECCIÓN 4

OTRAS PROVISIONES

9. EMERGENCIAS Y ACCIDENTES

Atención de Emergencias y Accidentes

- 9.1 Como parte de la Concesión se implementará un sistema de comunicación en tiempo real en base a comunicaciones telefónicas con una central. Es obligación del CONCESIONARIO dar atención inmediata durante las 24 horas del día a cualquier llamada que ingrese a dicha central por el sistema de comunicación.
- 9.2 Similarmente, es obligación del CONCESIONARIO dar atención inmediata durante las 24 horas del día a cualquier llamada que ingrese a sus oficinas por el sistema telefónico normal.
- 9.3 Es también obligación del CONCESIONARIO dar atención en primera instancia a cualquier emergencia o accidente que le sean reportados directamente en sus oficinas o por comunicación telefónica. Siempre que corresponda, la atención en primera instancia consistirá por lo menos en lo siguiente: (a) reporte a las autoridades policiales de la zona en la que ocurrió la emergencia o accidente; (b) despacho de una dotación mínima de vehículos de asistencia (ambulancia o remolque); (c) despacho de un representante del CONCESIONARIO para que se haga presente en el lugar; y (d) informar al denunciante las acciones tomadas remitiendo una copia al REGULADOR, el tiempo probable de atención de la emergencia o accidente y el tipo de ayuda a proveer por el CONCESIONARIO. Estas acciones deberán iniciarse dentro de los 5 (cinco) minutos posteriores a la recepción de la denuncia.
- 9.4 *En la eventualidad de ocurrencia de una emergencia o accidente, el CONCESIONARIO está obligado también a dar atención en segunda instancia. Dependiendo del caso, la atención en segunda instancia consistirá en: (a) el traslado de personas a vehículos accidentados dentro de los límites de su responsabilidad establecidos por el Contrato; (b) movilizar el personal y equipos necesarios para cumplir con los requisitos de brindar transitabilidad plena y segura; (c) coordinar con las autoridades correspondientes (Policía, Bomberos, Defensa Civil, Provías Nacional, Ministerio del Ambiente - Sistema Nacional de Áreas Naturales Protegidas por el Estado (SERNANP).) el apoyo a brindar por su personal y equipos para la restitución de la Transitabilidad y la mitigación de los efectos de la emergencia o accidente.*

- **El contrato debe interpretarse conforme a lo establecido en el artículo 1°, 2° y 3° de la Resolución de Consejo Directivo N° 035-2012-CD-OSITRAN de fecha 13 de Octubre de 2012, la cual señala textualmente lo siguiente:**

Art. 1"En caso el Concedente no cumpla con entregar los tramos correspondientes a la Calzada Actual luego de transcurridos treinta (30) Días Calendario del plazo previsto en la Cláusula 7.10, corresponderá el incremento tarifaría a que se refiere el Literal e) de la Cláusula 9.4; para lo cual, se utilizará el Tipo de Cambio vigente al 31 de diciembre de 2011.

Plazos para la Atención de Emergencias y Accidentes

- 9.5 En el caso del traslado de personas y vehículos, el CONCESIONARIO cumplirá con las obligaciones contenidas en el Contrato dentro de los 60 (sesenta) minutos de haber sido reportada la emergencia o accidente.

9.6 En el caso de la restitución de la transitabilidad, por regla general, el CONCESIONARIO brindará transitabilidad parcial en un plazo no mayor a 6 (seis) horas desde que se haya reportado el incidente. Similarmente, brindará Transitabilidad plena en un plazo no mayor a 24 (veinticuatro) horas desde la denuncia de la emergencia o accidente.

Incumplimientos y Penalidades

9.7 Siempre que no existan elementos que liberen al CONCESIONARIO de la responsabilidad de cumplir con los plazos anteriores, su incumplimiento podrá dar lugar a una penalidad. Cada incumplimiento se penalizará de acuerdo a lo establecido por el REGULADOR de acuerdo a la normatividad vigente sobre la materia.

10. SITUACIONES EXCEPCIONALES O ESPECIALES

Conservación en partes no asfaltadas

10.1 Se considera que la existencia de partes no asfaltadas (y que no forman parte de la Concesión) son temporales durante la operación de la Concesión mientras se ejecutan las Obras a las que se hace referencia en el Anexo 9 de las Bases.

10.2 En esas situaciones, el CONCESIONARIO se encuentra obligado a conservar la Vía desde el momento de entrega por parte del CONCEDENTE en las condiciones mínimas de servicio siguientes:

- Transitabilidad: No se admiten cierres de vías mayores a 6 horas.
- Velocidad media de recorrido: para vehículos livianos la velocidad media (de tramos no menores a 5 km) no deberá ser inferior a 20 km/hr y en vehículos pesados no deberá ser inferior a 10 km/hr.

Congestión en tramos

10.9 Se efectuarán las intervenciones que sean necesarias, a cargo del CONCESIONARIO, en caso se afecten los niveles de servicio de movilidad y accesibilidad por efectos de incrementos o variaciones significativas de tráfico y/o condiciones insuficientes de la geometría del tramo. En ese sentido no se admitirá que ningún tramo (se entiende no menor a 5 km) tenga un nivel de servicio de acuerdo al Manual de Capacidad de Carreteras.

Otras Situaciones

10.10 En el caso de situaciones no contempladas en este Anexo I, el REGULADOR, fijarán los niveles de servicio y la metodología de medición a utilizar en la evaluación de la gestión del CONCESIONARIO

10.11 En el caso particular de la evaluación de los Servicios Obligatorios a proporcionar por el CONCESIONARIO que no se hayan contemplado específicamente en otros procedimientos descritos en este Anexo I, se adoptará el procedimiento de las evaluaciones Continuas.

APÉNDICES

Lista de Apéndices

Apéndice 1 - Sub-Tramos viales de la Autopista del Sol tramo Trujillo-Sullana	
Apéndice 2 - Parámetros de Condición y Serviciabilidad Exigibles de Concesiones Viales (Niveles de servicio individuales)	
Apéndice 3 - Formatos de Comunicación.....	
Apéndice 4 - Planillas para el Cálculo del Nivel de Servicio	
Apéndice 5 - Planilla de Cálculo de Nivel de Servicio Global (tramos individuales y toda la Concesión)	
Apéndice 6 - Niveles de Servicio Globales Requeridos (par tramo y para la Concesión)	
Apéndice 7 - Manual para Relevamiento de Defectos.....	

Apéndice 1

Sub-Tramos viales de la Autopista del Sol tramo Trujillo-Sullana

SUB TRAMOS VIALES DE LA AUTOPISTA DEL SOL TRAMO TRUJILLO-SULLANA

Sub Tramo	Ruta	Localidad		Km *		Longitud Km	Obs
		Desde	Hasta	Inicio	Fin		
1	R1N	Trujillo	Chicama	557.011	606.77	49.759	
2	R1N	Chicaza	Paeán	606.77	630.395	23.625	
3	R1N	Paiján	San Pedro de Lloc	630.395	674.223	43.828	
4	R1N	San Pedro de Lloc	Pacasmayo	674.223	681.165	6.942	
5	R1N	Pacasmayo	Guadalupe	681.165	707.647	26.482	
6	R1N	Guadalupe	Chepen	707.647	711.809	4.162	
7	R1N	Chepén	Mocupe	711.809	745.645	33.836	
8	R1N	Mocupe	Reque	745.645	772.832	27.187	
9	R1N	Reque	Chiclayo	772.832	789.274	16.442	
10	R1N	Chiclayo	Piura	789.274	1002.19	212.916	
11		Piura	Sullana	1002.19	1032	29.81	

Apéndice 2

Parámetros de Condición y Serviciabilidad Exigibles de Concesiones Viales

(Niveles de servicio individuales y plazos de respuesta)

Niveles de Servicio para: Superficie de rodadura		
Parámetro	Medida	Nivel de Servicio
Reducción del ancho de la superficie de rodadura	Porcentaje máxima de reducción del ancho	0 %
Reducción del paquete estructural existente a la toma de posesión	Porcentaje máxima de reducción del espesor de cada capa	10 %
Huecos	Porcentaje máximo de área con huecos	0%
Fisuras	Porcentaje máxima de área con fisuras mayores a 5 mm.	0%
	Porcentaje máxima de área con fisuras entre 2.5 y 5 mm.	15%
Parches	Porcentaje máximo de parches en real estado (niveles de severidad media o alto)	0%
Ahuellamiento	Porcentaje máximo de área con ahuellamiento mayor que 12 mm.	0%
Hundimiento	Porcentaje máxima de área con hundimiento mayor que 25 mm.	0%
Exudación	Porcentaje máximo de área con exudación (sumados ambos niveles de severidad media y alto)	0 %
Existencia de material suelto	Porcentaje máxima de área con material suelto	0%
Existencia de obstáculos	Cantidad máxima de obstáculos	0%
Peladuras	Porcentaje máxima de área con peladuras	0 %
Desprendimiento de bordes	Porcentaje máxima de desprendimiento de bordes	0 %
Grietas longitudinales en el centro de la superficie de rodadura y en los bordes	Porcentaje máxima de grietas longitudinales	0 %
Rugosidad para recepción de las Obras	Rugosidad media movil maxima, con un intervalo de 100 m.	2.0 IRI
Rugosidad durante el periodo de Conservación a servicio	Rugosidad media móvil máxima, con un intervalo de 100 m.	3,5 IRI

Plazos de Respuesta a Incumplimientos en: Superficie de rodadura	
Parámetro	Plazo máximo de corrección (días)
Reducción del ancho de la superficie de rodadura	14
Reducción del paquete estructural	14
Huecos	2
Fisuras	7
Parches	2
Ahuellamiento	14
Hundimiento	7
Exudación	7
Existencia de material suelto	1
Existencia de obstáculos	1
Rugosidad para recepción las Obras	30
Rugosidad durante el periodo de Conservación	30
Peladuras	7
Desprendimiento de bordes	7
Grietas longitudinales	7

**Niveles de Servicio para:
Berma**

Parámetro	Medida	Nivel de Servicio
Reducción del ancho de la superficie de rodadura	Porcentaje máximo de reducción del ancho	10%
Huecos	Porcentaje máximo de área con huecos	0%
Fisuras	Porcentaje máximo de área con fisuras mayores a 5 mm.	0%
	Porcentaje máximo de área con fisuras entre 2 y 5 mm.	15%
Parches	Porcentaje máximo de parches en mal estado (niveles de severidad medio o alto)	0%
Hundimiento	Porcentaje máximo de área con hundimiento mayor que 50 mm.	2%
Exudación	Porcentaje máxima de área con exudación (sumados ambos niveles de severidad medio y alto)	10%
Existencia de material suelto	Porcentaje máximo de área con material suelto.	5 %
Existencia de obstáculos	Cantidad máxima de obstáculos	0
Desnivel entre superficie de rodadura y berma	Altura máxima (superficie de rodadura berma) del desnivel	15 mm.
	Porcentaje máximo de la longitud con desnivel superior a 0 mm. e inferior a 15 mm.	10%
Desprendimiento de bordes de bermas	Porcentaje máximo de desprendimiento de bordes	0 %

**Plazos de Respuesta a Incumplimientos en:
Berma**

Parámetro	Plazo máximo de corrección (días)
Reducción del ancho de la superficie de rodadura	14
Huecos	2
Parches en mal estado	7
Fisura tipo piel de cocodrilo	7
Hundimiento	7
Exudación de nivel medio y alto	7
Existencia de material suelto	1
Existencia de obstáculos	1
Desnivel entre superficie de rodadura y berma	7
Desprendimiento de bermas	7

**Niveles de Servicio para:
Superficie de rodadura**

Parámetro	Medida	Nivel de Servicio
Fricción superficial	Coefficiente de fricción	No menor de 0.40

**Plazos de Respuesta a Incumplimiento en:
Superficie de rodadura**

Parámetro	Plazo máximo de corrección (días)
Fricción superficial	30

**Niveles de Servicio para:
Badenes (concreto)**

Parámetro	Medida	Nivel de Servicio
Reducción del ancho de la superficie de rodadura	Porcentaje máximo de reducción del ancho	0%
Fisuras	Porcentaje máximo de área con fisuras mayores a 5 mm. de abertura	0%
	Porcentaje máximo de área con fisuras entre 2 y 5 mm. de abertura	10%
Existencia de obstáculos	Cantidad máxima de obstáculos	0 %
Desniveles entre juntas	Altura máxima de desnivel	10 mm.

**Plazos de respuesta a incumplimiento en:
Badenes (concreto)**

Parámetro	Plazo máximo de corrección
Reducción del ancho de la superficie de rodadura	14
Fisuras	7
Existencia de obstáculos	1
Desniveles entre juntas	14

**Niveles de Servicio para:
Drenajes (Alcantarillas, cunetas, cunetas de coronamiento y drenes)**

Parámetro	Medida	Nivel de Servicio
Obstrucciones al libre escurrimiento del Caudal de diseño hidráulico en alcantarillas, cunetas, cunetas de coronamiento y drenes.	Vegetación, sedimentación, colmataciones u otros elementos que obstaculicen o alteren el libre escurrimiento del caudal de desafío.	0 %
Fallas Estructurales	Socavaciones, asentamientos, pérdida de geometría, fallas que afectan la capacidad estructural o hidráulica	0 %

**Plazos de Respuesta a Incumplimientos en:
Drenajes (Alcantarillas, cunetas, cunetas de coronamiento y drenes)**

Parámetro	Plazo máximo de corrección (días)
Obstrucción al libre escurrimiento hidráulico.	3
Fallas Estructurales	14

**Niveles de Servicio para:
Socialización horizontal**

Parámetro	Medida	Nivel de Servicio
Geometría incorrecta de las líneas A	Ancho de líneas mínimo	En demarcación de líneas de eje y borde: 10 cm. (*)
		En demarcación de líneas de borde con resalto o indicadores de reducción de velocidad
	Longitud de las líneas punteadas del eje	4.5 m ± 2%
	Longitud de los espacios entre líneas punteadas del eje	7.5 m ± 2%
	Deflexión máxima de la alineación de las líneas de eje con respecto al eje de la ruta	MeE max = 10 cm.

	Deflexión máxima de las líneas punteadas del eje (blanco) con respecto a la recta de uno sus extremos	Mer _{max} =2cm. Eliminado por el MTC
	Deflexión máxima y mínima de la línea continua de eje (amarillo) con respecto a las líneas punteadas del eje (blanco)	17cm < MaMe < 20cm
	Deflexión máxima y mínima de la línea continua de eje (amarillo) con respecto al eje de la ruta	17cm < MaE < 20cm
Decoloración o suciedad de las líneas o marcas.	Coordenadas cromáticas "x" e "y". (geometría 45/0 y ángulo de observación patrón de 2°)	Coordenadas cromáticas dentro del diagrama CIE definido por los 4 puntos contenidos en la tabla.
Visibilidad nocturna insuficiente de las líneas o marcas.	Coeficiente de reflectividad mínima:	
	ángulo de observación de 1.5° y de incidencia de — 86.5°	Amarillo 150 mcd/lux/m2, Blanco 200 mcd/lux/m2
	ángulo de observación de 1.05° y de incidencia de — 88.76°	Amarillo 80 mcd/lux/m2 Blanco 100 mcd/lux/m2
Exceso de desgaste de las líneas o Geometría incorrecta de las tachas reflectivas	Porcentaje de deterioro máxima	20%
Deterioro de las tachas reflectivas	Distancia entre tachas en el eje (tangente)	24 m
	En curvas	De acuerdo a lo establecido en la Norma
Deterioro de las tachas reflectivas	Desplazamientos de su position original	No se admitirán
	Deterioros totales o parciales del área reflectiva o del cuerpo	No se admitirán
Pérdida o inutilidad de tachas reflectivas	Porcentaje máxima de tachas reflectivas perdidas a inútiles	Durante los 3 primeros arrias posteriores a cada una de las Obras obligatorias o Puesta a Punta: 10%
		Durante el resto de cada, periodo entre Obras: 20%

(*) Manual de Dispositivos de Control del Tránsito Automotor para Calles y Carreteras

Niveles de Servicio para: Señalización vertical		
Parámetro	Medida	Nivel de Servicio
Elementos faltantes	Elementos individuales faltantes	No se admitirán
Decoloración de las placas de las señales	Coordenadas cromáticas "x" e "y" (geometría 45/0 y ángulo de observación patrón de 2°)	Coordenadas cromáticas dentro del diagrama CIE definido por los 4 puntos contenidos en la tabla
		Blanco: 140 cd/lux/m2
Visibilidad nocturna insuficiente de las placas de las señales	Coeficiente de reflectividad mínimo (ángulo de observación de 0.2° y de incidencia de- 4°)	Naranja: 60 cd/lux/m2
		Rojo: 30 cd/lux/m2
		Verde: 30 cd/lux/m2
		Azul: 10 cd/lux/m2
Deterioro del mensaje de las placas de las seriales	Mensajes sucios de polvo o con daños como pegatinas o pintura, etc.	No se admitirán

Niveles de Servicio para: Señalización vertical		
Parámetro	Medida	Nivel de Servicio
	Perforaciones de máximo 1 cm de diámetro que no comprometan el mensaje	No se admitirán
	Cualquier doblez de longitud inferior a 7.5 cm.	No se admitirán
	Oxidación en las caras de la placa	No se admitirán
Deterioro de los elementos de fijación de las placas de las seriales	Paneles sueltos o desajustados	No se admitirán
	Falta, total o parcial, de los pernos	No se admitirán
	Deterioro o ausencia de estructuras rigidizantes	No se admitirán
Deterioro de los soportes de las señales	Fisuras, fracturas o armaduras a la vista en el caso de soportes de hormigón; Oxidaciones o deformaciones en el caso de soportes metálicos	No se admitirán
	Deficiencias en el pintado	No se admitirán
	Vegetación en su entorno que impida la visibilidad	No se admitirán
Deterioro de los postes kilométricos	Fisuras, fracturas o armaduras a la vista (en el caso de costes de hormigón)	No se admitirán
	Deficiencias en el pintado	No se admitirán
	Vegetación en su entorno que impida su visibilidad	No se admitirán
		No se admitirán

(*) Manual de Dispositivos de Control del Tránsito Automotor para Calles y Carreteras

Niveles de Servicio para: Elementos de encarrilamiento y defensa		
Parámetro	Medida	Nivel de Servicio
Elementos faltantes	Cualquier elemento individual faltante	No se admitirá
Deficiencia en la colocación de las defensas metálicas	Ubicación, alineación y altura	Deberá responder a lo establecido en las EG-2000-MTC (**)
Deterioros y limpieza de las defensas metálicas	Dobleces o daños	No se admitirán
	Ausencia a desajuste de los pernos de fijación	No se admitirán
	Oxidación de las superficies laterales	No se admitirán
	Suciedad, pintura o fichas	No se admitirán
	Ausencia de pintura o lamina reflectiva en las arandelas "L" con un coeficiente de reflectividad de 40 cd/lux/m ² en un área mínima de 60 cm ²	No se admitirán
Deficiencia en la colocación de los parapetos con baranda	Ubicación, alineación y altura	Deberá responder a lo establecido en las EG-2000-MTC (**)
Deterioros y limpieza de los parapetos con baranda	Fisuras, fracturas o armaduras a la vista	No se admitirán
	Deficiencias en el pintado	No se admitirán
	Ausencia de pintura o lamina reflectiva con un coeficiente de reflectividad de 40 cd/lux/m ² en un área mínima de 50 cm ² , cada 2 m	No se admitirán
	Vegetación en su entorno que impida la visibilidad	No se admitirán
Deficiencia en la colocación de delineadores de curvas	Ubicación, alineación, separación y altura	Deberá responder a lo establecido en el Manual aprobado. (*)
Deterioros y limpieza de delineadores de curvas	Fisuras, fracturas a armaduras a la vista (en el caso de delineadores de hormigón)	No se admitirán
	Deficiencias en el pintado	No se admitirán
	Ausencia de pintura o lamina reflectiva en ambas caras con un coeficiente de reflectividad de 40 cd/lux/m ² en un área mínima de 70 cm ²	No se admitirán
	Vegetación en su entorno que impida la visibilidad	No se admitirán

(*) Manual de Dispositivos de Control del Tránsito Automotor para Calles y Carreteras

(**) Especificaciones Técnicas Generales para la Construcción de Carreteras

Plazos de Respuesta a Incumplimientos en: Seguridad Vial	
Parámetro	Plazo máximo de corrección (días)
Señalización horizontal	
Geometría incorrecta de las líneas	7
Decoloración o suciedad de las líneas o marcas	7
Visibilidad nocturna insuficiente de las líneas o marcas	7
Visibilidad diurna insuficiente de las líneas o marcas	7
Exceso de desgaste de las líneas o marcas	7
Geometría incorrecta de las tachas reflectivas	7
Deterioro de las tachas reflectivas	7
Perdida o inutilidad de tachas reflectivas	7
Señalización vertical y aérea	
Elementos faltantes	3
Decoloración de las placas de las señales	7
Visibilidad nocturna insuficiente de las placas de las señales	7
Deterioro del mensaje de las placas de las señales	7
Deterioro de los elementos de fijación de las placas de las señales	7
Deterioro de los soportes de las señales	
Deterioro de los postes kilométricos	
Elementos de encarrilamiento y defensa	
Elementos faltantes	3
Deficiencia en la colocación de las defensas metálicas	7
Deterioros y limpieza de las defensas metálicas	7
Deficiencia en la colocación de los parapetos con baranda	7
Deterioros y limpieza de los parapetos con baranda	7
Deficiencia en la colocación de los delineadores de curvas	7
Deterioros y limpieza de los delineadores de curvas	7

Niveles de Servicio para: Derecho de Vía		
Parámetro	Medida	Nivel de Servicio
Exceso de altura de la vegetación	Altura máxima de la vegetación	En Bermas y Cunetas no se admitirán, hasta 15 cm en la zona de seguridad vial y hasta 50 cm en zonas de visibilidad.
Obstáculos	Obstáculos en los primeros 6 m medidos desde el borde de la berma.	No se admitirán dentro de la zona de seguridad vial.
Erosiones y sedimentos	Erosiones <i>en</i> taludes, contrataludes y en el Derecho de Vía en general.	No se admitirán dentro de la faja integral.
Aguas empozadas(*)	Aguas empozadas en el Derecho de Vía.	No se admitirán
Residuos	Residuos de cualquier naturaleza o elementos extraños a la ruta (animales muertos, restos de accidentes, autos y cargas abandonadas, ramas y hojas, escombros restos de Construcción o de materiales usados en la Conservación).	No se admitirán
Propaganda	Avisos o propaganda no autorizados en cualquier elemento del Derecho de Vía.	No se admitirán

Plazos de Respuesta a Incumplimientos en: Derecho de Vía	
Parámetro	Plazo máximo de corrección (días)
Exceso de altura de la vegetación	7
Obstáculos	7
Erosiones	7
Aguas empozadas	7
Residuos	7
Propaganda	7

Niveles de Servicio para: Puentes		
Parámetro	Medida	Nivel de Servicio
Suciedades o elementos extraños	Según Manual para el relevamiento de Defectos indicado en el Apéndice 8	No se admite ninguno de los defectos
Deterioro del sobrepiso		
Deficiencias en las juntas extremas o intermedias		
Deterioros en elementos de hormigón		
Deterioros en sistemas de apoyo		
Deterioros en elementos metálicos		
Deterioro en sistemas antisísmicos		
Deterioro en sistemas de suspensión		
Deterioro de elementos de mampostería		
Obstrucciones al libre escurrimiento hidráulico		
Socavación de fundaciones		
Deterioros en terraplenes de acceso y revestimientos		
Deterioro de enrocados o gaviones de protección		
Deterioros de barandas y parapetos		
Deterioros de veredas		

Plazos de Respuesta a Incumplimientos en: Puentes	
Parámetro	Plazo máximo de corrección (días)
Suciedades a elementos extraídos	7
Deterioro del sobrepiso	7
Deficiencias en las juntas extremas o intermedias	7
Deterioros en elementos de hormigón	7
Deterioros en sistemas de apoyo	10
Deterioros en elementos metálicos	7
Deterioro en sistemas antisísmicos	10
deterioro en sistemas de suspensión	10
Deterioro en elementos de mampostería	10
Obstrucciones al libre escurrimiento hidráulico	7
Socavaciones de fundaciones	7
Deterioros en terraplenes de acceso y revestimientos	7
Deterioro de enrocados o gaviones de protección	7
Deterioros de barandas y parapetos	7
Deterioros de veredas	7

Apéndice 3

Formatos de Comunicación

**Notificación de resolución de parámetro de condición insuficiente
(Nota del CONCESIONARIO)**

Lugar
Fecha

Notificación PCI N°

Sres. de OSITRAN:

De acuerdo a lo indicado en la Notificación de detección de parámetro de condición insuficiente N° _____ se comunica se han realizado las tareas necesarias para subsanar los defectos de acuerdo al siguiente detalle:

Ruta:

Tramo:

Ítem	Defecto no admitido	Desde Km	Hasta Km	Total de Km.

Sin otro particular los saluda atentamente

FIRMA
Responsable por el CONCESIONARIO

Detección de incumplimiento
(Nota del Ingeniero Supervisor al Coordinador de OSITRAN)

Lugar
Fecha

Detección INS N°

Sr. Coordinador:

De acuerdo a lo establecido en el Anexo I del Contrato de Concesión, se comunica que no se han cumplido con los plazos de ejecución de corrección de defectos establecidos en la Notificación de parámetro de condición insuficiente N°..... correspondiendo la penalidad por incumplimiento a partir de la fecha y hasta que se subsanen los defectos para los siguientes casos.

Ruta:
Tramo:

Ítem	Defecto no admitido	Desde Km	Hasta Km	Total de Km.	Nuevo plazo (días)

Para otra parte de acuerdo a lo establecido en el Anexo I del Contrato se comunica que se han cumplido con los plazos de ejecución de corrección de defectos establecidos en la notificación de parámetro de condición insuficiente N° no correspondiendo penalidad por incumplimiento para los siguientes casos:

Ítem	Defecto no admitido	Desde Km	Hasta Km	Total de Km.	Nuevo plazo (días)

Los motivos por los cuales no corresponde la penalidad en cada uno de estos casos son los siguientes:(especificar)

Firma
Ingeniero Supervisor

Notificación de incumplimiento
(Nota de OSITRAN al CONCESIONARIO)

Lugar
Fecha

Notificación de Incumplimiento N°:

Sres. de (nombre del CONCESIONARIO):

De acuerdo a lo establecido en el Anexo I del Contrato de Concesión, se comunica que no se han cumplido con los plazos de ejecución de corrección de defectos establecidos en la Notificación de parámetro de condición insuficiente N°..... correspondiendo la penalidad por incumplimiento a partir de la fecha y hasta que se subsanen los defectos para los siguientes casos:

Ruta:

Tramo:

Ítem	Defecto no admitido	Desde Km	Hasta Km	Total de Km.	Nuevo plazo (días)

Por otra parte de acuerdo a lo establecido en el Anexo I del Contrato de Concesión, se comunica que se han cumplido con los plazos de ejecución de corrección de defectos establecidos en la Notificación de Incumplimiento N°..... no correspondiendo la penalidad por incumplimiento para los siguientes casos:

Ruta:

Tramo:

ítem	Defecto no admitido	Desde Km	Hasta Km	Total de Km.	Nuevo plazo (días)

Los motivos por los cuales no corresponde la penalidad en cada uno de estos casos son los siguientes:(especificar)

FIRMA
Ingeniero Supervisor
Responsable por OSITRAN (nombre)

Apéndice 4

Planillas para el Cálculo del Nivel de Servicio

EVALUACION DE CALZADA PAVIMENTO DE MEZCLA ASFALTICA O TRATAMIENTO BITUMINOSO

RUTA:	TRAMO:	SECCION:	UNIDAD DE MUESTRA(m):	100
EVALUADOR:	FECHA:	ANCHO(M):	AREA TOTAL(m ²):	

- | | | |
|---------------------------------|-----------------|---------------------------------|
| 1 Reducción del ancho | 5 Parches | 9 Existencia de material suelto |
| 2 Reducción paquete estructural | 6 Ahuellamiento | 10 Existencia de obstáculos |
| 3 Huecos | 7 Hundimiento | |
| 4 Fisuras | 8 Exudación | |

DEFECTO n	HECTOMETROS										TOTAL DE HECTOMETROS CON DEFECTO n	PORCENTAJE
	1	2	3	4	5	6	7	8	9	10		
1											0	0%
2						X		X			2	20%
3				X							1	10%
4				X							1	10%
5											0	
6											0	
7											0	0%
8											0	0%
9											0	0%
10											0	0%

Código

0	0	0	1	0	1	0	1	0	0
---	---	---	---	---	---	---	---	---	---

- 1 Si tiene defecto
0 Si no tiene defecto

TOTAL DE HECTOMETROS CON DEFECTOS	3
--	----------

EVALUACION DE BERMAS DE MEZCLA ASFALTICA O TRATAMIENTO BITUMINOSO

RUTA:	TRAMO:	SECCION:	UNIDAD DE MUESTRA(m): 100
EVALUADOR:	FECHA:	ANCHO(M):	AREA TOTAL(m ²):

- | | | |
|--|---------------------------------|-------------------------------------|
| 1 Reducción del ancho de la superficie de rodadura | 5 Hundimiento | 9 Desnivel entre calzada y banquina |
| 2 Huecos | 6 Exudación | |
| 3 Fisuras | 7 Existencia de material suelto | |
| 4 Parches | 8 Existencia de obstáculos | |

DEFECTO n	HECTOMETROS										TOTAL DE HECTOMETROS CON DEFECTO n	PORCENTAJE
	1	2	3	4	5	6	7	8	9	10		
1											0	0.0%
2											0	0.0%
3			x	x							2	20.0%
4				x							1	10.0%
5											0	0.0%
6											0	0.0%
7											0	0.0%
8											0	0.0%
9											0	0.0%

Código	0	0	1	1	0	0	0	0	0	0
--------	---	---	---	---	---	---	---	---	---	---

1 Si tiene defecto

0 Si no tiene defecto

TOTAL DE HECTOMETROS CON DEFECTOS

2

EVALUACION DE DRENAJES

RUTA:	TRAMO:	SECCION:	UNIDAD DE MUESTRA(M):	100m								
EVALUADOR:	DESCRIPCION:	FECHA:	TOTAL DE ALCANTARILLAS									
1 Obstrucciones al libre escurrimiento hidráulico en alcantarillas, cunetas, cunetas de coronamiento y drenes. 2 Fallas Estructurales												
DEFECTO n	HECTOMETROS										TOTAL DE HECTOMETROS CON DEFECTO n	PORCENTAJE
	1	2	3	4	5	6	7	8	9	10		
1											0	0.0%
2											0	0.0%
Códigos	0	0	0	0	0	0	0	0	0	0		
0	Si no tiene defecto											
1	Si tiene defecto											
TOTAL DE HECTOMETROS CON DEFECTO											0	

EVALUACIÓN DE SEGURIDAD VIAL

RUTA:	TRAMO:	SECCION:	UNIDAD DE MUESTRA(M): 100									
EVALUADOR:	FECHA:											
<div style="display: flex; justify-content: space-between;"> <div style="width: 45%;"> <p>1 Det. Color Señales</p> <p>2 Vis. Nocturna Señales insufic.</p> <p>3 Det. Mensaje Señales</p> <p>4 Det. Elementos de Fijación</p> <p>5 Det. Soporte señales</p> <p>6 Det. P.K.</p> </div> <div style="width: 45%;"> <p>7 Geometría incorrecta S. Horizontal</p> <p>8 Vis. Nocturna Insufic. S. Horizontal</p> <p>9 Exceso de desgaste S. Horizontal</p> <p>10 Det. Tachas Reflectivas</p> <p>11 Det. O defectos en Defensas Metálicas</p> <p>12 Det. O defectos en Delineadores</p> </div> </div>												
DEFECTO n	HECTOMETROS										TOTAL DE HECTOMETROS CON DEFECTO n	PORCENTAJE
	1	2	3	4	5	6	7	8	9	10		
1											0	0.0%
2									x		1	10.0%
3											0	0.0%
4											0	0.0%
5											0	0.0%
6											0	0.0%
7											0	0.0%
8				x			x		x		3	30.0%
9											0	0.0%
10											0	0.0%
11											0	0.0%
12											0	0.0%
Código	0	0	0	1	0	0	1	0	1	0		
1 Si tiene defecto												
0 Si no tiene defecto												
TOTAL DE HECTOMETROS CON DEFECTOS											3	

EVALUACIÓN DE FAJA PÚBLICA

RUTA:	TRAMO:	SECCION:	UNIDAD DE MUESTRA(M):	100
EVALUADOR:	FECHA:	ANCHO(m):	AREA TOTAL (m ²):	

- 1 Exceso de altura de la vegetación (*)
- 2 Obstáculos
- 3 Erosiones
- 4 Aguas empozadas
- 5 Residuos

DEFECTO n	HECTOMETROS										TOTAL DE HECTOMETROS CON DEFECTO n	PORCENTAJE
	1	2	3	4	5	6	7	8	9	10		
1											0	0.0%
2				x							1	10.0%
3											0	0.0%
4											0	0.0%
5											0	0.0%
6											0	0.0%
7											0	0.0%
8											0	0.0%
9											0	0.0%

Código

0	0	0	1	0	0	0	0	0	0
---	---	---	---	---	---	---	---	---	---

0 Si no tiene defecto

1 Si tiene defecto

TOTAL DE HECTOMETROS CON DEFECTO	1
---	----------

EVALUACIÓN DE PUENTES Y VIADUCTOS

RUTA:	TRAMO:	SECCION:	UNIDAD DE MUESTRA(M): 100
EVALUADOR:	FECHA:		

- | | | |
|--------------------------------------|---|---------------------------------------|
| 1 Sociedades | 7 Deterioro en sistemas antisísmicos | 13 Deterioro de enrocados y gaviones |
| 2 Deterioro del sobrepiso | 8 Deterioro en sistemas de suspensión | 14 Deterioros de barandas y parapetos |
| 3 Deficiencias en las juntas | 9 Deterioro en elementos de mampostería | 15 Deterioro de varedas |
| 4 Deterioro en elementos de hormigón | 10 Obstrucciones al libre escurrimiento hidráulico | |
| 5 Deterioros en sistemas de apoyo | 11 Socavación de fundaciones | |
| 6 Deterioros en elementos metálicos | 12 Deterioros en los terraplenes de acceso y revestimientos | |

DEFECTO n	HECTOMETROS										TOTAL DE HECTOMETROS CON DEFECTO n	PORCENTAJE
	1	2	3	4	5	6	7	8	9	10		
1											0	0.0%
2											0	0.0%
3											0	0.0%
4											0	0.0%
5											0	0.0%
6											0	0.0%
7											0	0.0%
8											0	0.0%
9											0	0.0%
10											0	0.0%
11											0	0.0%
12											0	0.0%
13											0	0.0%
14											0	0.0%
15											0	0.0%

Código 0 0 0 0 0 0 0 0 0 0 0

1 Si tiene defecto
0 Si no tiene defecto

TOTAL DE HECTOMETROS CON DEFECTOS 0

Apéndice 5

Planilla de Cálculo de Nivel de Servicio Global (Sub-Tramos Individuales y Toda la Concesión)

Apéndice 6

Niveles de Servicio Globales Requeridos (por Sub-Tramos Individuales y para la Concesión)

NIVELES DE SERVICIO GLOBALES REQUERIDOS EN LA AUTOPISTA DEL SOL TRAMO TRUJILLO-SULLANA

Tramo	Ruta	Localidad		Valores mínimos de servicio global por sub tramo al final de cada año (%)																			
		Desde	Hasta	1	2	3	4	5	6	7	8	9	10	11	12	13	14	15	16	17	18	19	20
1	R1N	Trujillo	Chicama	95	95	95	95	95	95	95	95	95	95	95	95	95	95	95	95	95	95	95	95
2	R1N	Chicama	Paijan	95	95	95	95	95	95	95	95	95	95	95	95	95	95	95	95	95	95	95	95
3	R1N	Paijan	San Pedro de Lloc	95	95	95	95	95	95	95	95	95	95	95	95	95	95	95	95	95	95	95	95
4	R1N	San Pedro de Lloc	Pacasmayo	95	95	95	95	95	95	95	95	95	95	95	95	95	95	95	95	95	95	95	95
5	R1N	Pacasmayo	Guadalupe	95	95	95	95	95	95	95	95	95	95	95	95	95	95	95	95	95	95	95	95
6	R1N	Guadalupe	Chepén	95	95	95	95	95	95	95	95	95	95	95	95	95	95	95	95	95	95	95	95
7	R1N	Chepén	Mocupe	95	95	95	95	95	95	95	95	95	95	95	95	95	95	95	95	95	95	95	95
8	R1N	Mocupe	Reque	95	95	95	95	95	95	95	95	95	95	95	95	95	95	95	95	95	95	95	95
9	R1N	Reque	Chiclayo	95	95	95	95	95	95	95	95	95	95	95	95	95	95	95	95	95	95	95	95
10	R1N	Chiclayo	Piura	95	95	95	95	95	95	95	95	95	95	95	95	95	95	95	95	95	95	95	95
11	R1N	Piura	Sullana	95	95	95	95	95	95	95	95	95	95	95	95	95	95	95	95	95	95	95	95

Apéndice 7

Manual para Relevamiento de Niveles de Servicio

MANUAL PARA EL RELEVAMIENTO DE NIVELES DE SERVICIO

CONTENIDO

- A. INTRODUCCIÓN

- B. EVALUACIÓN DE NIVELES DE SERVICIO INDIVIDUALES
 - a. Determinación de niveles de servicio en superficie de rodadura y bermas.
 - b. Determinación de niveles de servicio en drenajes.
 - c. Determinación de niveles de servicios en puentes y viaductos

- C. MEDICIÓN DE RUGOSIDAD

- D. PARÁMETROS DE CONDICIÓN ESTRUCTURAL POR DEFLECTOMETRÍA

A. INTRODUCCIÓN

El presente "Manual para Relevamiento de Niveles de Servicio" ilustra y complementa algunos de los criterios y procedimientos propuestos en los "Procedimientos para la Conservación, la Explotación y para el Control de la Gestión del CONCESIONARIO de la Autopista del Sol tramo Trujillo-Sullana.

El propósito del documento es, además de establecer bases contractuales complementarias, servir como guía de campo para asistir a los encargados de la supervisión, seguimiento y control de la Conservación en el desarrollo de sus tareas. Solamente se han resumido aquí aquellos criterios y procedimientos de control que requieren definiciones más precisas para la medición o determinación de niveles de servicio. Se presentan ejemplos gráficos para ejemplificar la gravedad o seriedad de un defecto.

En el Manual aparecen elementos aclaratorios para la supervisión, seguimiento y control del cumplimiento de los niveles de servicio individuales relacionados con Superficie de rodadura, Bermas y Drenajes. La supervisión, seguimiento y control realizado sobre estas bases permitirá identificar debidamente y reportar sobre una misma base conceptual defectos localizados, y proceder de acuerdo a los mecanismos establecidos en el Contrato, exigir la corrección de los mismos.

En el caso de Seguridad Vial, Faja Pública y Puentes y Viaductos, los niveles de servicio exigidos son en su mayor parte casos o situaciones a evitar, cuya apreciación se efectúa por observación directa. El Manual no incluye en este momento la información gráfica que ejemplifica las situaciones a evitar, en el entendido de que los parámetros de condición elegidos son de común identificación en la práctica normal de la ingeniería.

El Manual hace referencia también a los procedimientos para la medición de la rugosidad, parámetro que por su significación y relación directa con la calidad de servicio, merece un tratamiento especial. Se recuerda que en la metodología elegida se establece para la medición de la rugosidad una frecuencia al menos anual.

B. EVALUACIÓN DE NIVELES DE SERVICIO INDIVIDUALES

A efectos de fiscalizar el cumplimiento de los niveles de servicio establecidos en los "Procedimientos para la Conservación, la Explotación y para el Control de la Gestión del CONCESIONARIO de la Autopista del Sol tramo Trujillo-Sullana, se efectuarán evaluaciones permanentes en la oportunidad y lugares que el REGULADOR considere convenientes, sin la necesidad de previo aviso al CONCESIONARIO. Para la medición o determinación de los niveles de servicio alcanzados por el CONCESIONARIO a través de su gestión de Conservación, el REGULADOR se servirá de los lineamientos contenidos en este Manual.

Los niveles de servicio individuales considerados en la metodología elegida, se vinculan con los siguientes componentes:

- Superficie de rodadura
- Bermas
- Drenajes
- Seguridad Vial (señalización vertical y aérea, señalización horizontal y elementos de encarrilamiento y defensa)
- Faja pública
- Puentes, obras de arte y Viaductos

En este Manual se incluyen únicamente lineamientos complementarios para determinar los niveles de servicio logrados por el CONCESIONARIO en el caso de superficie de rodadura, bermas y drenaje.

En relación a los elementos de seguridad vial, faja pública y puentes y viaductos, las evaluaciones de campo se resolverán en base a lo establecido en los "Procedimientos para la Conservación, la Explotación y para el Control de la Gestión del CONCESIONARIO de la Autopista del Sol tramo Trujillo-Sullana por observación directa de los defectos encontrados.

a) Determinación de defectos en superficie de rodadura y bermas.

Los cuadros siguientes resumen definiciones, procedimientos y metodologías para la medición de los niveles de servicio individuales para superficie de rodadura y bermas.

DENOMINACIÓN	CROQUIS	DEFINICIÓN Y CAUSAS/MEDICIÓN				
HUECOS		Cavidades producidas en el pavimento, con diferentes formas, área y profundidades. Se deben a la evolución de otros deterioros del pavimento, a la existencia de imperfecciones localizadas y al arranque de material producido por el tráfico, solo o en conjunción con fenómenos climáticos. Se considerará para cada nivel de severidad el área efectiva afectada (el área del rectángulo de bordes paralelos perpendiculares al eje del camino que contiene totalmente al área afectada) y se determinará su porcentaje en relación al área total del kilómetro de carretera evaluado.				
		CRITERIO	NIVEL DE SEVERIDAD			OBSERVACIONES
		No se admiten huecos (ningún nivel de severidad).	BAJO (B) H ≤ 25mm	MEDIO (M) 25mm < H ≤ 50mm	ALTO (A) H > 50mm	

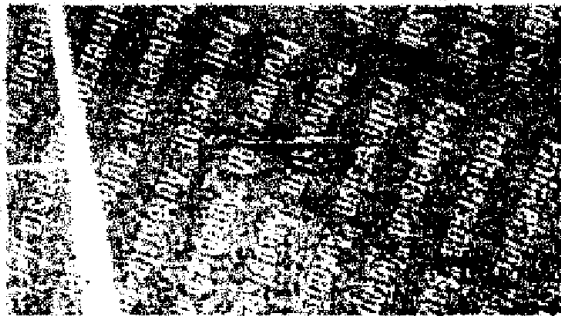

Severidad Baja



Severidad Media

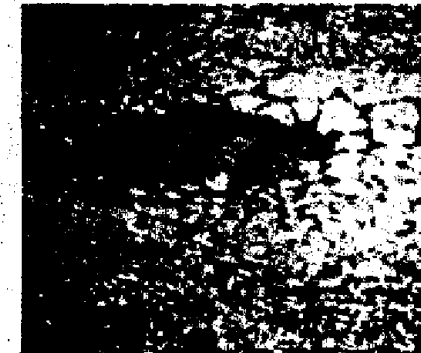

Severidad Alta

DENOMINACIÓN	CROQUIS	DEFINICIÓN Y CAUSAS/MEDICIÓN			
FISURAS POR FATIGA		Líneas de rotura provocadas principalmente por falta de capacidad portante del pavimento. Comienzan como pequeñas fisuras longitudinales en la faja de rodadura, para luego ramificarse y acabar formando una malla cerrada. Se considerará para cada nivel de severidad el área efectiva afectada (el área del rectángulo de bordes paralelos y perpendiculares al eje del camino que contiene totalmente al área afectada) y se determinará su porcentaje en relación al área total del kilómetro de carretera evaluado.			
		NIVEL DE SEVERIDAD			
		CRITERIO	BAJO (B)	MEDIO (M)	ALTO (A)
Se admiten niveles de severidad baja y hasta un 10% de severidad media sin sellar.	Fisuras longitudinales, paralelas, poco interconectadas, sin pérdida de material y ancho < 2 mm.	Fisuras interconectadas, fisuras ramificadas sin formar una malla, fisuras con leve pérdida de material, o fisuras de 2mm < ancho < 5 mm.	Fisuras generalizadas en forma de malla cerrada (piel de cocodrilo), fisuras generalizadas con desprendimiento de material o fisuras de ancho > 5 mm.	Ninguna	



Severidad Baja

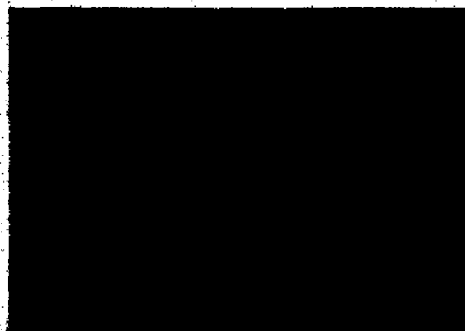

Severidad Media

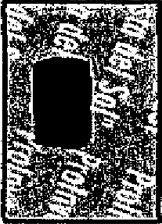

Severidad Alta

DENOMINACIÓN	CROQUIS	DEFINICIÓN Y CAUSAS/MEDICIÓN			
PARCHES		Reparaciones localizadas realizadas en el pavimento, para corregir otros defectos. Se considerará para cada nivel de severidad el efectiva afectada (el área del rectángulo de bordes paralelos y perpendiculares al eje del camino que contiene totalmente al área af y se determinará su porcentaje en relación al área total del kilómetro de carretera evaluado.			
		NIVEL DE SEVERIDAD			
		CRITERIO	BAJO (B)	MEDIO (M)	ALTO (A)
Se admite nivel de severidad baja	Buen estado estructural, sin fisuras. Nivelado y sin deterioros	Estado estructural aceptable. Nivelado aunque con deterioros leves (fisuras, ahuellamientos, hundimientos, exudaciones, pérdida de material)	Estado estructural no aceptable. Muy deteriorado o desnivelado o nivelado con defectos relevantes	Ninguna	

PARCHES

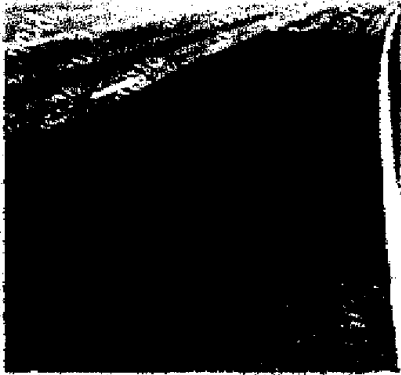

Severidad Baja



Severidad Media



Severidad Alta

DENOMINACIÓN	CROQUIS	DEFINICIÓN Y CAUSAS/MEDICIÓN			
AHUPELLAMIENTO		Alteraciones de nivel del pavimento por hundimiento a lo largo de las huellas de rodadura. Se debe a mezclas bituminosas con insuficiente resistencia a la deformación plástica, a degradación de capas inferiores del pavimento o a problemas de práctica constructiva. Se mide con regla de 1.20 m transversal al ahuellamiento. Se considerará para cada nivel de severidad el área efectiva afectada (el área del rectángulo de bordes paralelos y perpendiculares al eje del camino que contiene totalmente al área afectada) y se determinará su porcentaje en relación al área total del kilómetro de carretera evaluado.			
		CRITERIO	NIVEL DE SEVERIDAD		
	Se admite nivel de severidad baja.	BAJO (B) h ≤ 12mm	MEDIO (M) 12mm < h ≤ 25mm	ALTO (A) h > 25mm	OBSERVACIONES h = Profundidad de la

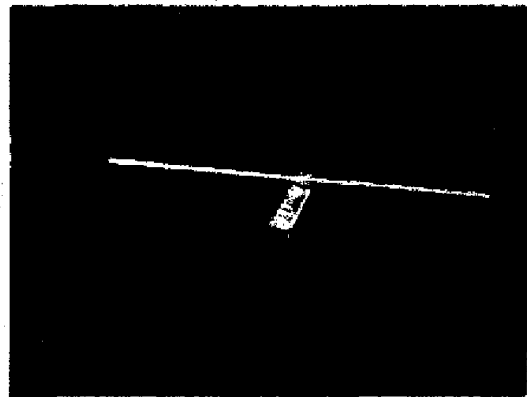

Severidad Baja

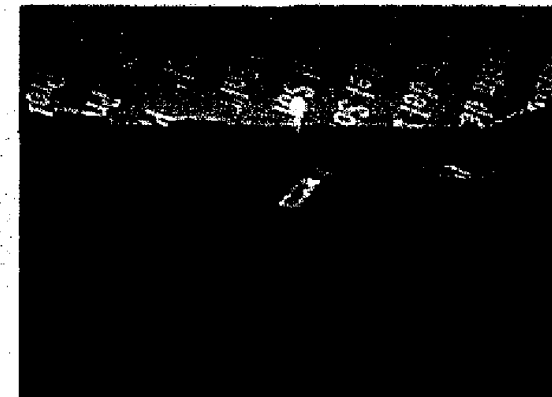

Severidad Alta

Severidad Media

EXUDACIÓN



Presencia de material asfáltico en la superficie de la calzada, dándole un aspecto negro y brillante. Se debe a un exceso de ligante en la capa de rodadura, a un riego de adherencia excesivo o a un ligante de muy baja viscosidad. Se considerará para cada nivel de severidad el área efectiva afectada (el área del rectángulo de bordes paralelos y perpendiculares al eje del camino que contiene totalmente al área afectada) y se determinará su porcentaje en relación al área total del kilómetro de carretera evaluado.

CRITERIO	NIVEL DE SEVERIDAD			OBSERVACIONE
	BAJO (B)	MEDIO (M)	ALTO (A)	
Máximo 0% en sierra y 3% en costa y selva baja (sumados niveles medio y alto)	Exudación no cubre totalmente el agregado.	Exudación marcada (cubre totalmente el agregado) pero localizada no continua.	Exudación marcada (cubre totalmente el agregado) continua.	Ninguna.

NIVEL DE SEVERIDAD

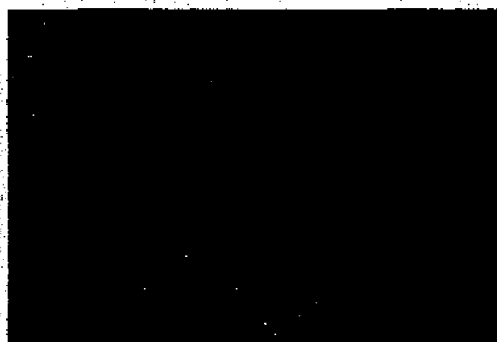

Severidad Baja



Severidad Media



Severidad Alta

DENOMINACIÓN	CROQUIS	DEFINICIÓN Y CAUSAS/MEDICIÓN				
HUNDIMIENTO		Alteraciones de nivel del pavimento por hundimiento en zonas localizadas. Se debe a degradación de las capas inferiores, problemas constructivos o fallos localizados. Se mide con regla de 1.20 m. Se considerará para cada nivel de severidad el área efectiva afectada (área del rectángulo de bordes paralelos y perpendiculares al eje del camino que contiene totalmente al área afectada) y se determinará porcentaje en relación al área total del kilómetro de carretera evaluado				
		CRITERIO	NIVEL DE SEVERIDAD			OBSERVACIONES
		Se admite nivel de severidad baja.	BAJO (B)	MEDIO (M)	ALTO (A)	
	H ≤ 25mm	25mm < H ≤ 50mm	H > 50mm	H = Profundidad		

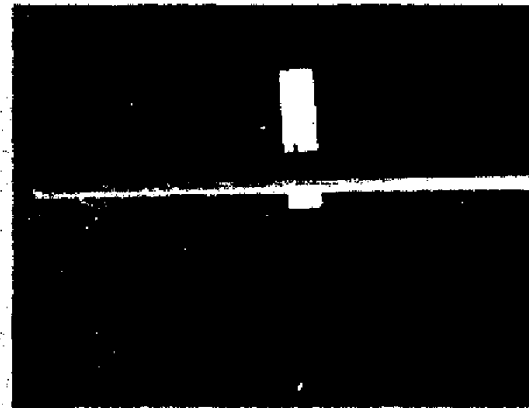

Severidad Baja



Severidad Alta

Severidad Media

"Material suelto" se considera a los agregados, materiales residuales de tareas u Obras ejecutadas, materiales erosionados o sedimentados depositados sobre la vía.

Existencia de Obstáculos:

Obstáculo es cualquier elemento que atente contra la seguridad del desplazamiento de los vehículos.

b) Determinación de defectos en drenajes.

Las figuras siguientes indican los casos a evitar en materia de conservación de estructuras de drenaje.

c) Determinación de defectos en puentes y viaductos.

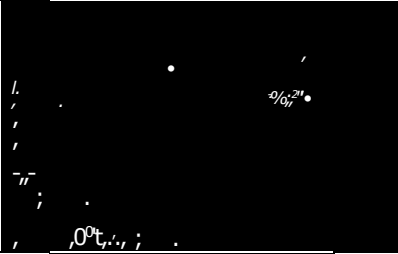
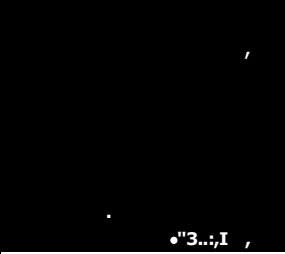
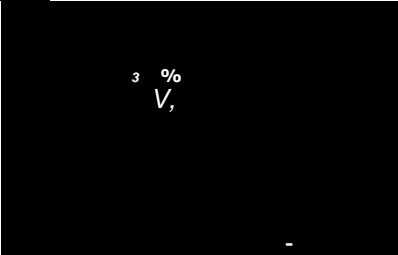
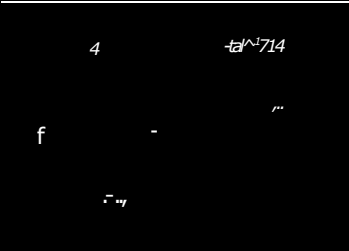
ALCANTARILLAS		
PARÁMETRO	SITUACION A EVITAR	EJEMPLOS
Obstrucciones al Libre Ecurrimiento	Vegetación	
	Colmataciones	
Fallas Estructurales	Socavación	
	Asentamientos	

El cuadro siguiente indica los casos a evitar en materia de Conservación de estructuras de drenaje.

PARÁMETRO	SITUACIÓN A EVITAR O DEFECTO
Suciedades o elementos extrarios	Material suelto o elementos riesgosos para la circulación en el tablero
	Obstrucciones en los drenes
	Manchas o deterioros en el hormigón a la salida de los drenes
	Materiales extraños en juntas
	Nidos de pájaros o colonias de insectos
	Vegetación en grietas
Deterioro del sobrepiso (se elegirá la medida que corresponda al case de sobrepiso de hormigón o de concreto asfáltico)	Reducción del espesor del sobrepiso superior al 10%
	Huecos de cualquier dimensión o naturaleza
	Fisuras sin sellar (distintas de las de retracción por fraguado)
	Parches en mal estado
	Ahuellamientos mayores que 12 mm
	Hundimientos mayores que 12 mm
	Exudaciones (nivel media y/o alto)
Deficiencias en las juntas extremas o intermedias	Separación mayor a la indicada en los parámetros de diseño
	Juntas no estancas o sin sellar
	Diferencia altimétrica superior a 0.5 cm entre los bordes o entre bordes y material de relleno.
	Roturas o desprendimientos en los bordes
Deterioros en elementos de hormigón	Descascaramientos o desprendimientos
	Armaduras expuestas u óxido superficial o fisuras a lo largo de la ubicación de armaduras
	Lesiones superficiales de profundidad superior a 0.5 cm
	Fisuras de espesor mayor a 0.3 mm sin sellar
Deterioros en sistemas de apoyo	Suciedades
	Signos de corrosión u oxidación
	Signos de aplastamiento
	Degradación o desplazamiento
	Obstáculos al libre movimiento de la estructura dentro de los parámetros de diseño
Deterioros en elementos metálicos	Fisuras o agrietamientos
	Corrosión
	Roturas o deformaciones
	Pérdida de elementos de unión
	Daños en soldaduras
	Descascaramientos, ampollas o grietas en la pintura de protección
Deterioro de galvanizado de protección	
Deterioro en sistemas antisísmicos	Elementos faltantes
	Perdida de la funcionalidad de cualquier elemento integrante
Deterioro en sistemas de suspensión	Cables principales o pendolas con hilos rotos, protuberancias u oxidaciones
	Abrazaderas, grapas o pernos en mal estado
	Apoyos de cables principales en torres con suciedades u oxidaciones
	Cámaras de anclaje de cables principales con humedades, suciedades u oxidaciones
Deterioro de elementos de mampostería	Agrietamientos sin sellar
	Desplazamientos, alabeos, desalineamientos
	Deterioro de mortero o sillares
Obstrucciones al libre escurrimiento hidráulico	Que puedan afectar la estabilidad de la estructura
	Que restrinjan la entrada y salida expedite del agua en una longitud aguas arriba y abajo no inferior a la longitud del puente
Socavacion de fundaciones	Niveles de lechos por debajo de la cara superior de dados o cabezales de pilotes, salvo que así hubiera sido proyectado o autorizado por la Supervisión
Deterioros en terraplenes de acceso y revestimientos	Rajaduras, hundimientos o elementos faltantes
	Socavaciones en las vigas de fundación de revestimientos

Deterioro de enrocados a gaviones de protección	Socavaciones
	Adentramientos que comprometan la utilidad de la protección
	Elementos faltantes
Deterioros de barandas y parapetos	Elementos rotos, faltantes, flojos o fuera de alineación
	Deterioros en la pintura
Deterioros de veredas	Desniveles
	Suciedades
	Losetas sueltas, faltantes o rotas
	Manchas a deterioros por paso de agua en juntas de cordones y veredas

C. MEDICIÓN DE RUGOSIDAD

En el décimo primer mes de cada Año de la Concesión y cada vez que se considere ha habido cambios sustanciales en la rugosidad, el CONCESIONARIO efectuará una evaluación de la rugosidad de la vía.

Según la ASTM la rugosidad son "las desviaciones de la superficie del camino con respecto a una superficie plana que afectan la dinámica del vehículo, la calidad de circulación, las cargas dinámicas y el drenaje " (ASTM Especificación E 867 - 82 A).

El índice de Rugosidad Internacional (IRI) es la escala estándar en la que se medirá la rugosidad de los pavimentos.

La CONCESIONARIO y el REGULADOR podrán medir la rugosidad de diferentes maneras, y con diferentes equipos a través del tiempo, pero sea cual sea la forma elegida, la misma será confiable y reproducible.

Sean cuales sean los equipos utilizados por la CONCESIONARIO y el REGULADOR, siempre antes de su utilización deberán ser calibrados en el mismo sector y la calibración el equipo y los detalles de la misma estarán disponibles para la otra parte.

Para la evaluación del nivel de servicio se utilizará la Rugosidad Media Deslizante Máxima con un intervalo de 1 km.

Se medirá la rugosidad de cada uno de los tramos de la Concesión en intervalos no mayores de 100 metros.

Para cada intervalo se calcula el valor medio de las rugosidades de los intervalos ubicados en un entorno de 1 km del intervalo considerado y se le asigna a este intervalo el valor resultante. Dicho valor se le denominará rugosidad media deslizante en ese intervalo.

Repitiendo el procedimiento anterior para cada uno de los intervalos que conforma el tramo se obtiene la rugosidad media deslizante en todos los intervalos del tramo.

Se exige que el valor máximo de la rugosidad media deslizante en ningún intervalo supere los siguientes valores:

	Superficie de Rodadura
Para la recepción de obras	2.00 IRI
Durante el periodo de servicio.	3.50 IRI

D. PARÁMETROS DE CONDICIÓN ESTRUCTURAL POR DEFLECTOMETRÍA

Nivel de Servicio

1. El CONCESIONARIO deberá efectuar el control estructural de la vía, mediante Deflectometría, en un periodo no mayor de 2 Mes y/o cada vez que se noten cambios

sustanciales en la plataforma, de acuerdo a lo establecido en las Especificaciones Generales para la Construcción de carreteras EG-2000, aprobado con RD N° 1146-2000-MTC/15.17, y el manual de Ensayos para carreteras EM-2000 aprobado con RD N° 028-2001-MTC/17, o en su defecto por la versión actualizada.

2. El CONCESIONARIO deberá realizar la medición de la deflexión en los siguientes casos:
- A la recepción de las Obras de Puesta a Punto
 - Para realizar el seguimiento de la evolución de la deflexión con fines de supervisión, seguimiento y control.
 - Para la devolución de la carretera al término del contrato de concesión y/ en caso se rescinda el mismo.

En todos los casos de realizar una intervención, el CONCESIONARIO deberá alcanzar a la Supervisión, los parámetros de diseño utilizados (N° de ejes equivalente, periodo de diseño, IMDA y tasa de crecimiento utilizada).

3. Para determinar el estado de la condición estructural del pavimento, el CONCESIONARIO deberá obtener la deflexión admisible en función a los ejes equivalentes hallados en base al tránsito actualizado en el año de la puesta en servicio de la vía (Finalización de las Obras de Puesta a Punto) y para el periodo de análisis previsto para el diseño de las intervenciones en el pavimento.
4. El CONCESIONARIO efectuará el seguimiento y control de la condición estructural del pavimento basado en la deflexión característica y la deflexión admisible que se determinará de la siguiente manera:
- Deflexión característica
 $D_c = D_p + T * (\text{desv estándar})$
Dc= Deflexión característica
Dp= Deflexión promedio
T = Coeficiente que representa el porcentaje del área total de probabilidad de presentar deflexiones superiores a la deflexión característica, T= 1.645.
 - Deflexión admisible
 $D_a = (1.15/N_{18})^{1/4}$

Da = deflexión admisible
N18 = número total de ejes equivalente a 18 kips (8.2 Tn) (en millones)

En todos los controles se deberá cumplir que "Deflexión característica sea menor que deflexión admisible ($D_c < D_a$).

En caso de aplicarse equipos de características superiores a la viga Benkelman (Deflectómetro de impacto, Deflectómetro de carga vibratoria sinusoidal, etc.), las medidas tomadas deberán correlacionarse respecto a los dispositivos seria lados en la normatividad antes especificada.

ANEXO II
MODELO DE DECLARACIÓN DEL ACREEDOR PERMITIDO

Lima,dede 200...

Señores
Ministerio de Transportes y Comunicaciones
Jirón Zorritos N° 1203
Lima — Perú
Presente.-

Acreeedor Permitido:

Referencia: Contrato de Concesión de la Autopista del Sol tramo Trujillo-Sullana.

De acuerdo con lo previsto en el Contrato de Concesión de la Autopista del Sol tramo Trujillo-Sullana, declaramos:

- a) Que, no nos encontramos sujetos a impedimentos ni restricciones (por vía contractual, judicial, arbitral, administrativa, legislativa u otra), para asumir y cumplir con el compromiso de financiar a _____ (CONCESIONARIO) hasta por el monto de _____, a efectos de que este esté en óptimas condiciones para cumplir con las obligaciones que le correspondan conforme al Contrato de Concesión _____.
- b) Por medio de la presente confirmamos que nuestros órganos internos competentes han probado una línea de crédito hasta por el monto de _____, a favor de (CONCESIONARIO), la misma que está destinada a cumplir las obligaciones derivadas del Contrato de Concesión de la Autopista del Sol tramo Trujillo-Sullana.
- c) Que cumplimos con los requisitos establecidos en el Contrato de Concesión de la Autopista del Sol tramo Trujillo-Sullana, así como todos aquellos exigidos por las Normas legales aplicables, para clasificar como Acreeedor Permitido, de conformidad con los términos que el Contrato de Concesión asigna a esta definición.

Atentamente,

Firma

Nombre

Representante del Acreeedor Permitido.

Entidad:

Acreeedor Permitido.

ANEXO III
GARANTÍA DE FIEL CUMPLIMIENTO DE CONTRATO DE CONCESIÓN

Lima,.... de.....de 200....

Señores
Ministerio de Transportes y Comunicaciones
Presente.-

Ref.: Carta Fianza No
Vencimiento

De nuestra consideración:

Por la presente y a la solicitud de nuestros clientes, señores..... (Nombre de la persona jurídica) (en adelante "el CONCESIONARIO") constituimos esta fianza solidaria, irrevocable, incondicional y de realización automática, sin beneficio de excusión, ni división, hasta por la suma de..... a favor del Ministerio de Transportes y Comunicaciones para garantizar el correcto y oportuno cumplimiento de todas y cada una de las obligaciones a cargo del CONCESIONARIO, derivadas de la celebración del Contrato de Concesión de la Autopista del Sol tramo Trujillo-Sullana (en adelante "el Contrato").

La presente Fianza también garantizará el correcto y oportuno cumplimiento de las obligaciones a cargo del CONCESIONARIO establecidas en virtud de las disposiciones contenidas en el Texto Único Ordenado de normas con rango de ley que regulan la entrega en concesión al sector privado de las obras públicas de infraestructura y de servicios públicos aprobado mediante Decreto Supremo No. 059-96-PCM.

Para honrar la presente Fianza a favor de ustedes bastará un requerimiento escrito por conducto notarial del Organismo Supervisor de la inversión en Infraestructura de Transporte de Uso Público (OSITRAN), la cual deberá estar firmada por el Presidente de su Consejo directivo o alguna persona debidamente autorizada por este organismo. El pago se hará efectivo dentro de las 24 horas siguientes a su requerimiento en nuestras oficinas ubicadas en.....

Toda demora de nuestra parte para honrarla devengará un interés equivalente a la tasa máxima LIBOR más un margen (spread) de 2%. La tasa LIBOR será la establecida por el Cable Reuter diario a las 5:00 p.m., hora Londres, debiendo devengarse los intereses a partir de la fecha en que se ha exigido su cumplimiento y hasta de fecha efectiva de pago.

Nuestras obligaciones bajo la presente Fianza, no se verán afectadas por cualquier disputa entre ustedes y nuestros clientes.

Esta Fianza estará vigente desde el..... de..... de 200...., hasta el.....de..... de 200..., inclusive.

Atentamente,

Firma.....

Nombre.....

Entidad Bancaria

ANEXO IV
GARANTÍA DE FIEL CUMPLIMIENTO DE CONSTRUCCIÓN DE OBRAS

Lima,.....de.....de 200....

Señores
Ministerio de Transportes y Comunicaciones
Presente.-

Ref.: Carta Fianza No

Vencimiento.....

De nuestra consideración:

Por la presente y a la solicitud de nuestros clientes, señores.....
(Nombre de la persona jurídica) (en adelante "el Concesionario") constituimos esta fianza solidaria, irrevocable, incondicional y de realización automática, sin beneficio de excusión, ni división, hasta por la suma de a favor del Ministerio de Transportes y Comunicaciones para garantizar el correcto y oportuno cumplimiento de la ejecución de las obras de conformidad con lo establecido en el Anexo 9 de las Bases, el Estudio Definitivo de Ingeniería e Impacto Ambiental y el Contrato de Concesión de la Autopista del Sol tramo Trujillo-Sullana suscrito entre el Estado de la República del Perú y nuestros clientes.

Para honrar la presente Fianza a favor de ustedes bastará un requerimiento escrito por conducto notarial del Organismo Supervisor de la Inversión en infraestructura de Transporte de Uso Público (OSITRAN), la cual deberá estar firmada por el Presidente de su Consejo Directivo o alguna persona debidamente autorizada por este organismo. El pago se hará efectivo dentro de las 24 horas siguientes a su requerimiento en nuestras oficinas ubicadas.

Toda demora de nuestra parte para honrarla devengará un interés equivalente a la tasa máxima LIBOR más un margen (spread) de 2%. La tasa LIBOR será la establecida por el Cable Reuter diario a las 05:00 p.m., hora Londres, debiendo devengarse los intereses a partir de la fecha en que se ha exigido su cumplimiento y hasta la fecha efectiva de pago.

Nuestras obligaciones bajo la presente Fianza, no se verán afectadas por cualquier disputa entre ustedes y nuestros clientes.

Esta Fianza estará vigente desde el de 200..., hasta el.....
De..... de 200..., inclusive.

Atentamente,

Firma

Nombre.....

Entidad Bancaria

ANEXO V
TESTIMONIO DE LA ESCRITURA PÚBLICA DE CONSTITUCIÓN SOCIAL Y ESTATUTO DEL
CONCESIONARIO

ANEXO VI
PODER DEL REPRESENTANTE LEGAL DEL CONCESIONARIO

**ANEXO VII
PROPUESTA ECONÓMICA**

ANEXO VIII MEDICIÓN DE FLUJOS VEHICULARES

1. Corresponde al CONCESIONARIO proporcionar al REGULADOR informes de las mediciones de flujo vehicular, respecto de las unidades de peaje previstas en el presente contrato, cuya información y periodicidad se deberá cernir al Reglamento General de Supervisión, aprobado mediante Resolución de Consejo Directivo N° 036- 2004-CD-OSITRAN, o norma que lo sustituya.
2. Corresponde al CONCESIONARIO proporcionar al REGULADOR un informe de los flujos vehiculares auditados, cuya información y periodicidad se deberá cerrar al Reglamento General de Supervisión, aprobado mediante Resolución de Consejo Directivo N° 036-2004-CD-OSITRAN, o norma que lo sustituya.

A tal efecto, corresponderá al REGULADOR establecer los criterios de selección de la empresa auditora a ser contratada, siendo responsabilidad del CONCESIONARIO Llevar a cabo el procedimiento de selección, que se realizará cada año, dentro de los dos (2) primeros meses del año a ser auditado.

La auditoría del flujo vehicular se realizará con el objeto, entre otros, de verificar el ingreso efectivo recaudado por el CONCESIONARIO.

Adicionalmente, el REGULADOR podrá optar, bajo su responsabilidad, por la instalación en las estaciones de control y pago de Peaje, de sus propias máquinas y equipos de conteo de vehículos, durante el periodo de tiempo que estime conveniente, a su propio costo. Para lo anterior el CONCESIONARIO deberá proporcionar el espacio mínimo para cubrir las necesidades de su operación y funcionamiento.

El CONCESIONARIO realizará sus mejores esfuerzos para la vigilancia de dichos equipos pero en ningún caso será responsable por la custodia, conservación, pérdida o deterioro de los mismos, salvo que se demuestre que los daños ocasionados son responsabilidad de su personal.

CONTROL DE PESOS Y DIMENSIONES VEHICULARES

4. Durante el plazo de la Concesión y en el Área de la Concesión, el CONCESIONARIO es el responsable de hacer respetar íntegramente el Reglamento de Pesos y Dimensiones Vehiculares vigente. A tales efectos se establecen las siguientes condiciones:
 - a) El CONCESIONARIO es responsable durante todo el tiempo de la Concesión del correcto funcionamiento de la infraestructura, equipos de pesaje, calibración de las balanzas dinámica instaladas o por instalarse, tomando como referencia la Norma ASTM E 1318-02, Normas y Protocolos de Calibración de Balanzas Dinámicas del INDECOPI y el Reglamento Nacional de Vehículos vigente.
 - b) El CONCESIONARIO deberá efectuar las verificaciones que entienda necesarias de peso y dimensiones vehiculares, evitando en la medida de lo posible retrasos e inconvenientes a los Usuarios y de conformidad con las Leyes y Disposiciones Aplicables. A tales efectos, el CONCESIONARIO, de considerarlo necesario podrá complementar el Sistema de Pesaje con unidades de pesaje móviles, efectuando los controles aleatorios en ruta que entienda necesarios.

- c) En el ejercicio de su función, el CONCESIONARIO esté facultado para requerir directamente el auxilio de la fuerza pública, a fin de hacer cesar las conductas en infracción, así como notificar a los funcionarios del CONCEDENTE responsables de la imposición de las multas y sanciones que establezca la normatividad vigente, notificar al infractor y/o adoptar las medidas necesarias para hacer cumplir los reglamentos y normas vigentes.
- d) El CONCESIONARIO esté obligado a informar mensualmente al REGULADOR y a la Policía Nacional sobre las infracciones detectadas directa o indirectamente, indicando el tipo de infracción y el infractor si fuera posible, los datos básicos de vehículos y conductores involucrados, a fin que dichas autoridades adopten las medidas que entiendan necesarias. Asimismo, corresponde al CONCESIONARIO entregar semanalmente al CONCEDENTE, la base de datos generada por el sistema de pesaje, sobre las ocurrencias relacionadas a su funcionamiento.
- e) La imposición y cobro de las multas y sanciones correspondientes a los infractores de pesos y dimensiones corresponde únicamente al CONCEDENTE y a la Policía Nacional del Perú, en cumplimiento de las disposiciones aplicables vigentes.

Se efectuará el registro de las características del tráfico que circula por el Tramo.

Sin perjuicio de las condiciones anteriores, el REGULADOR se reserva el derecho de efectuar, en forma independiente, cualquier evaluación, medición o calibración que estime conveniente, a efectos de verificar el cumplimiento de la obligación del CONCESIONARIO de hacer cumplir el Reglamento de Pesos y Dimensiones Vehiculares o norma que lo sustituya. A tales efectos, podrá utilizar los equipos operados por el CONCESIONARIO, en la medida que no interfiera con las labores de control de éste, ni con la prestación del Servicio.

El sistema de pesaje deberá ser implementado por el CONCESIONARIO, a su cuenta y costo, con todos sus equipos instalados y operativos, a más tardar a la culminación de la Etapa de Ejecución de Obras.

El mantenimiento de los equipos de control de pesos y dimensiones vehiculares y de los sistemas de recolección de los datos de tráfico, así como el costo del personal necesario para su operación correrá por cuenta del CONCESIONARIO durante todo el plazo de la Concesión.

AUTORIZACIONES ESPECIALES

5. Las autorizaciones especiales para el tránsito de cargas cuyo peso, altura o ancho exceda al máximo permitido por el Reglamento de Pesos y Dimensiones Vehiculares vigente o norma que la sustituya, son otorgadas por el CONCEDENTE o la entidad que éste designe (actualmente Provías Nacional).

Dicha entidad emitirá las autorizaciones tomando previamente conocimiento del estado de la infraestructura, de la programación de obras y del estado del tránsito, estableciendo las condiciones para permitir el tránsito de la carga especial.

Se informará al CONCESIONARIO de la autorización concedida, de manera que éste efectúe el control de peso de los vehículos, verificando el cumplimiento de lo establecido en la autorización especial y las condiciones en que ésta se otorgue, de manera que el transportista tome las medidas necesarias para evitar daños o deterioro de la infraestructura vial y de los Bienes de la Concesión y tomar las medidas de seguridad que sean necesarias. La tarifa por esta supervisión será propuesta por el CONCESIONARIO y autorizada por el REGULADOR, siendo pagada por el Usuario al CONCESIONARIO.

En caso de incumplimientos, el CONCESIONARIO informará a la entidad competente para la aplicación de las sanciones que correspondan, teniendo el derecho a reclamar la reparación

de los daños y realizar las acciones legales que correspondan.

ANEXO IX
PENALIDADES APLICABLES AL CONTRATO

Tabla N° 1: Penalidades referidas al Capítulo III del Contrato: Eventos a la fecha de suscripción del Contrato

Cláusula Contrato	Monto (US\$)	Descripción de penalidad	Criterio de Aplicación
3.5, i)	1000	Atraso en el pago a PROINVERSIÓN, por concepto de actos preparatorios para el proceso de entrega de la Concesión.	Cada Día de atraso
3.10	5000	Atraso en la entrega de Documentación que acredite fehacientemente el cierre financiero del CONCESIONARIO.	Cada Día de atraso

Tabla N° 2: Penalidades referidas al Capítulo V del Contrato: Régimen de Bienes

Cláusula Contrato	Monto (US\$)	Descripción de penalidad	Criterio de Aplicación
5.33	1000	Atraso en la reposición de los Bienes Reversibles sobre el plazo máximo indicado.	Cada Día de atraso
5.30	4000	Atraso en la contratación de póliza de seguro sobre los Bienes materia de ejecución.	Cada Día de atraso
5.44	4000	No ejercer la defensa posesoria	Cada vez

Tabla N° 3: Penalidades referidas al Capítulo VI del Contrato: Ejecución de Obras

Cláusula Contrato	Monto (US\$)	Descripción de penalidad	Criterio de Aplicación
6.1	3 ^o /000	Atraso en el inicio y en el término de las obras, de conformidad con el Numeral 6.8.	Cada Día
6.1.A (*)	3 ^o /000	Atraso en el inicio de las obras, de conformidad con la cláusula 6.1.A.	Cada Día
6.3	2500	No dar al REGULADOR, supervisor de Obras y al equipo que éste disponga, de ser el caso, libre acceso a las áreas de obra para realizar su labor.	Cada vez
6.4	5000	Atraso en la entrega del Estudio Definitiva de ingeniería e Impacto Ambiental para la ejecución de obras indicadas en la Cláusula 6.1.	Cada Día
6.6	1500	No mantener para las distintas Obras indicados en Cláusula 6.1.A un Libro de Obra y Sugerencias.	Cada vez
6.6 (*)	1500	No mantener para las distintas Obras indicados en la Cláusula 6.1.A un Libro de Obra y Sugerencias.	Cada vez
6.7	1500	No permitir tanto al CONCEDENTE como al REGULADOR el libre acceso al Libro de Obra durante la ejecución de las obras.	Cada vez
6.8	3000	Atraso en la presentación al REGULADOR de un Programa de Ejecución de Obras.	Cada Día
6.8.A (*)	1500	Atraso en la presentación al REGULADOR del Programa de Ejecución de Obras (PEO) actualizado	Cada Día
6.10, h)	1500	Atraso en la presentación de Garantía de Fiel Cumplimiento de Construcción de Obras.	Cada Día hasta un máximo de 30 Días.

6.15	15000	Incumplimiento de las Leyes y Disposiciones aplicables en materia de gestión de tráfico, incumplimiento de las indicaciones del Anexo N° 9 de las Bases o el Estudio Definitivo de	Cada vez
		Ingeniería según corresponda e incumplimiento de las indicaciones que al respecto determine el REGULADOR.	
6.16	15000	No mantener transitables, para todo tipo de vehículos los caminos públicos o variantes por los que fuera necesario desviar el tránsito a causa de la ejecución de Obras.	Cada vez
6.17	4000	Atraso en la presentación al REGULADOR de un plan de tránsito provisorio que asegure el tránsito fluido en todo el sector afectado por las Obras.	Cada Día
6.22	2000	Atraso en el plazo estipulado para subsanar las observaciones para defectos menores de la puesta en servicio de la Obra.	Cada Día

(*) Penalidades incorporadas por el numeral 3.13 de la Cláusula Tercera de la Adenda N° 2 al Contrato de Concesión, suscrita con fecha 23 de diciembre de 2016.

Tabla N° 4: Penalidades referidas al Capítulo VII del Contrato: De la Conservación de las Obras

Cláusula Contrato	Monto (US\$)	Descripción de penalidad	Criterio de Aplicación
7.6	200	Atraso en la presentación del Plan de Conservación e Informes relativos al desarrollo de la Conservación de la Concesión.	Cada Día de atraso

Tabla N° 5: Penalidades referidas al Capítulo VIII del Contrato: Explotación de la Concesión

Cláusula Contrato	Monto (US\$)	Descripción de penalidad	Criterio de Aplicación
8.5	200	Atraso en la entrega de Informes relativos al desarrollo de la Explotación de la Concesión.	
8.9	200	Atraso en la presentación al REGULADOR de los reglamentos internos.	Cada Día de atraso
8.11	500	Incumplimiento en el Inicio de Explotación en el plazo previsto	Cada Día de atraso
8.12	500	Incumplimiento de la implementación de los servicios obligatorios.	Cada vez

Tabla N° 6: Penalidades referidas al Capítulo XII del Contrato: Régimen de Seguros y Responsabilidad del Concesionario

Cláusula Contrato	Monto (US\$)	Descripción de penalidad	Criterio de Aplicación
-------------------	--------------	--------------------------	------------------------

12.2	1000	Incumplimiento de la obligación de presentar y mantener vigentes las pólizas de seguro referidas a la responsabilidad civil sobre bienes materia de ejecución de obras, de riesgos laborales y otras pólizas.	Cada vez
------	------	---	----------

Tabla N° 7: Penalidades referidas al Capítulo XIII del Contrato: Consideraciones Socio Ambientales

a) Relacionadas con las Obligaciones de Información y Otras

Cláusula Contrato	Monto (US\$)	Descripción de Penalidad	Criterio de Aplicación
13.6 y 13.7	1000	Atraso en la presentación del Estudio de Impacto Ambiental correspondiente.	Cada Día
13.6 y 13.7	3000	Incumplimiento de la solicitud del CONCEDENTE y del Ministerio del Ambiente - Sistema Nacional de Áreas Naturales Protegidas por el Estado de incorporar modificaciones y/o correcciones al Estudio de Impacto Ambiental, en los plazos previstos.	Cada vez
13.6 y 13.7	200	Atraso en la entrega de informes ambientales	Cada vez

b) Durante la Construcción de la Segunda Calzada

Cláusula Contrato	Monto (US\$)	Descripción de Penalidad	Criterio de Aplicación
13.8	3000	Incumplimiento de los procedimientos y acciones contenidas en el Estudio de Impacto Ambiental.	Cada vez
13.8	1000	Atraso en el cumplimiento de las medidas de mitigación, y seguimiento, y otras señaladas en las Especificaciones Socio Ambientales asociadas a estas Obras.	Cada Día
13.12	1000	Atraso en el cumplimiento de las instrucciones impartidas por el REGULADOR sobre normas y consideraciones ambientales, establecidas en las Especificaciones Socio Ambientales asociadas a estas Obras.	Cada Día
13.11	5000	Incumplimiento de las obligaciones ambientales establecidas en los Programas de Manejo Ambiental, elaborados por el CONCESIONARIO, para Campamentos, Canteras, Depósitos de Material Excedente (Botaderos), Plantas de Asfalto y Chancadoras; para la reutilización y disposición final de residuos sólidos; transporte, manejo y disposición de materiales.	Cada vez
13.11	500	Atraso en la entrega de los Informes Ambientales durante estas Obras.	Cada Día
13.8	500	Incumplimiento del plazo de entrega del Plan de Prevención de Riesgos para estas Obras.	Cada Día
3.8	500	Incumplimiento del plazo de entrega del Plan de Control de Accidentes a Plan de Contingencias para estas Obras.	Cada Día
13.9	5000	Incumplimiento en la implementación del Plan de Prevención de Riesgos y/o Plan de Medidas de Control de Accidentes o Contingencias durante estas Obras.	Cada vez

c) Durante la Conservación de las Obras y Explotación de la Concesión

Cláusula Contrato	Monto (US\$)	Descripción de Penalidad	Criterio de Aplicación
13.8	5000	Incumplimiento de los procedimientos y acciones contenidas en el Estudio de Impacto Ambiental.	Cada vez
13.8	1000	Atraso en el cumplimiento de las medidas de mitigación, compensación y seguimiento, estiladas en las Especificaciones Socio Ambientales durante la Conservación de Obras y/o Explotación de la Concesión, según corresponda.	Cada Día
13.12	1000	Atraso en el cumplimiento de las instrucciones impartidas por el REGULADOR, según corresponda, sobre normas y consideraciones ambientales, establecidas en las Especificaciones Socio Ambientales asociadas a estas etapas.	Cada Día
13.11	500	Atraso en la entrega de los Informes Ambientales durante la etapa de Conservación de Obras y/o Explotación de la Concesión, según corresponda.	Cada Día
13.8	500	Incumplimiento del plazo de entrega del Plan de Prevención de Riesgos para estas etapas.	Cada Día
13.8	500	Incumplimiento del plazo de entrega del Plan de Control de Accidentes o Plan de Contingencias para estas etapas.	Cada Día
13.9	5000	Incumplimiento en la ejecución del Plan de Prevención de Riesgos y/o Plan de Control de Accidentes o Plan de Contingencias durante la etapa de Conservación de Obras y/o Explotación de la Concesión, según corresponda.	Cada vez

N° 8: Penalidades referidas al Anexo XI: Fideicomiso de Recaudación

Monto (US\$)	Descripción de Penalidad	Criterio de Aplicación
5000	Incumplimiento en la constitución del Fideicomiso de Recaudación.	Cada Día
2500	Incumplimiento en la no transferencia de recursos al Fideicomiso de Recaudación.	Cada Día

Nota: En los casos de incumplimientos no previstos en el presente Anexo, resultarán de aplicación las sanciones establecidas por el REGULADOR, de acuerdo a sus Normas Regulatorias.

- **Tabla N° 9 incorporada por el numeral 3.13 de la Cláusula Tercera de la Adenda N° 2 al Contrato de Concesión, suscrita con fecha 23 de diciembre de 2016, cuyo texto es el siguiente:**

Tabla N° 9: Penalidades referidas al Anexo XII: Fideicomiso de Recaudación

Cláusula Contrato	Monto (US\$)	Descripción de Penalidad	Criterio de Aplicación
Anexo XII	2 000	Incumplimiento en la constitución del Fideicomiso de Recaudación Temporal	Cada Día
Anexo XII	1 000	Incumplimiento en la no transferencia de recursos al Fideicomiso de Recaudación Temporal	Cada Día

ANEXO X
PARTIDAS DE GASTOS GENERALES DE LA CONCESIÓN

1. PERSONAL, BIENES Y SERVICIOS DE LA SEDE CENTRAL

Planilla aplicable a la Concesión
Bienes y servicios

2. PERSONAL, BIENES Y SERVICIOS DE LA SEDE DE OPERACIÓN DE LA CONCESIÓN

Planilla
Bienes y servicios

3. PERSONAL, BIENES Y SERVICIOS DE LA UNIDAD DE PEAJE

Planilla
Bienes y servicios

4. PERSONAL, BIENES Y SERVICIOS DEL SISTEMA DE PESAJE MÓVIL

Planilla
Bienes y servicios

5. PERSONAL, BIENES Y SERVICIOS DEL AUXILIO MECANICO Y SEGURIDAD

Planilla
Bienes y servicios

6. PERSONAL, BIENES Y SERVICIOS DEL AUXILIO MEDICO

Planilla
Bienes y servicios

7. OTROS

Seguros de los equipos en operación
Asesorías
Viajes y movilización
Comunicación social

8. GASTOS PREOPERATIVOS

Costo de Estudios Definitivos de Ingeniería
Costo de Estudios de impacto Ambiental
Costo de constitución de Garantías Contractuales
Costo de contratación de seguros
Monto de costos del proceso

ANEXO XI FIDEICOMISO DE RECAUDACIÓN

El objetivo del Fideicomiso de Recaudación es garantizar el empleo eficiente de la recaudación por Peaje y el impulso inicial en la ejecución de las obras a cargo del CONCESIONARIO, en los primeros años de la Concesión. Tendrá una vigencia desde la Fecha de Inicio de la Explotación de la Concesión hasta el momento en que el REGULADOR verifique una inversión en Obras de responsabilidad del CONCESIONARIO ascendente como mínimo a Veinte Millones y 00/100 Dólares Americanos (US\$ 20'000,000.00), sin incluir el IGV. Una vez verificada la inversión antes indicada, corresponderá la liberación de los recursos disponibles en el Fideicomiso de Recaudación a favor del CONCESIONARIO y se procederá a extinguir la vigencia del mismo.

Para tal efecto, a la Fecha de Suscripción del Contrato, el CONCESIONARIO deberá presentar al CONCEDENTE un proyecto de Contrato de Fideicomiso para su aprobación, quien deberá emitir su pronunciamiento en un plazo máximo de diez (10) Días Calendario. De no emitir su pronunciamiento en el plazo previsto, el proyecto de Contrato de Fideicomiso se entenderá aprobado.

El Fideicomiso será celebrado con un Banco de primera línea nacional o internacional, o alguna otra entidad financiera calificada y autorizada por el CONCEDENTE a propuesta del CONCESIONARIO, quien actuará en calidad de entidad fiduciaria, de conformidad con las Leyes y Disposiciones Aplicables.

A más tardar a la Fecha de Inicio de Explotación, el CONCESIONARIO se obliga a constituir y mantener a su costo en calidad de fideicomitente un fideicomiso irrevocable de recaudación, el cual se regirá por las normas que se indican a continuación, así como por lo dispuesto en el respectivo Contrato de Fideicomiso.

CONCESIONARIO en su calidad de fideicomitente deberá delegar en el CONCEDENTE facultad de emitir instrucciones al Fiduciario, a fin de administrar la recaudación por concepto de Peaje.

Durante la vigencia del Fideicomiso corresponderá al CONCESIONARIO sustentar ante el REGULADOR para su conformidad, la liberación de recursos correspondientes, atendiendo los siguientes lineamientos:

Primer Año de la Concesión

- (i) Operación, hasta un máximo acumulado de Cinco Millones Novecientos Mil y 00/100 Dólares Americanos (US\$ 5'900,000.00) sin incluir el IGV; y

Segundo Año de la Concesión

- (i) Operación, hasta un máximo acumulado de Seis Millones Cuatrocientos M 00/100 Dólares Americanos (US\$ 6'400,000.00) sin incluir el IGV; y
- (ii) Conservación Vial, hasta un máximo acumulado de Seiscientos Mil y 00/100 Dólares Americanos (US\$ 600,000.00) sin incluir el IGV.

En caso que al finalizar el Segundo Año de la Concesión el CONCESIONARIO no haya acreditado la inversión mínima de Veinte Millones y 00/100 Dólares Americanos (US\$ 20'000,000.00), por causas no imputables a él, los montos máximos de liberación de recursos comprendidos en el Segundo Año de la Concesión también se aplicarán en los siguientes años hasta la acreditación de la inversión mínima antes indicada.

Para lo cual el CONCESIONARIO deberá presentar un cronograma referencial de desembolsos al inicio de cada Año de la Concesión, de ser el caso, en el que establecerá los montos y oportunidad

de desembolso respetando la clasificación del uso y montos máximos establecidos previamente. El REGULADOR tendrá un plazo no mayor de quince (15) Días Calendarios de presentado dicho cronograma para el CONCESIONARIO, a fin de otorgar su conformidad, con copia al CONCEDENTE. A partir de la conformidad del REGULADOR, el CONCEDENTE tendrá tres (3) Días para emitir al Fiduciario la instrucción de hacer efectivo los pagos correspondientes según lo establecido en dicho cronograma. Corresponderá al Fiduciario liberar los recursos al CONCESIONARIO en un plazo no mayor de dos (2) Días de recibida la instrucción de desembolso de acuerdo al cronograma previamente aprobado, en la medida en que existan recursos disponibles. De no ser suficientes los recursos para atender la solicitud del CONCESIONARIO, el Fiduciario liberará hasta el monto disponible en la Cuenta Recaudadora.

En caso que el CONCESIONARIO no cumpliera con su obligación de constituir el fideicomiso en los términos y plazo señalados, así como con efectuar los correspondientes depósitos en las oportunidades convenidas, por cada Día Calendario de atraso deberá pagar al CONCEDENTE una penalidad diaria a que se refiere el Anexo IX del Contrato.

El Fideicomiso de Recaudación tendrá una Cuenta Recaudadora, en la cual el CONCESIONARIO depositará el Integro de la recaudación diaria por concepto de Peaje, dentro de los primeros tres (3) Días siguientes.

Sin perjuicio de lo indicado en los párrafos precedentes, el CONCEDENTE instruirá a Fiduciario para que realice las siguientes acciones con los recursos de la Cuenta recaudadora:

- a) Calcule y transfiera al REGULADOR el monto equivalente al pago por supervisión, seguimiento y control de Obras, conforme a lo indicado en la Cláusula 10.6.
- b) Con la finalidad de realizar la administración financiera de corto plazo de los recursos provenientes de los ingresos por Peajes, realice la inversión de dichos recursos en instrumentos financieros y/o depósitos de corto plazo que tengan la misma calidad crediticia de los instrumentos invertidos por el Ministerio de Economía y Finanzas.
- c) Con la finalidad de dotar al REGULADOR de fondos para el inicio del proceso de contratación del supervisor, transfiera hasta un máximo acumulado de Quinientos mil y 00/100 Dólares Americanos (US\$ 500 000.00). Para tal efecto, el CONCEDENTE, a requerimiento del REGULADOR, instruirá al fiduciario para que transfiera al REGULADOR los recursos solicitados.

En caso de producirse la Caducidad de la Concesión durante la vigencia del Fideicomiso de Recaudación, se procederá de conformidad con lo establecido en el Literal a) de la Cláusula 16.19 del Contrato. De existir un saldo remanente, los recursos serán liberados a favor del CONCEDENTE.

- **ANEXO II incorporado por el numeral 3.14 de la Cláusula Tercera de la Adenda N° 2 al Contrato de Concesión, suscrita con fecha 23 de diciembre de 2016, cuyo texto es el siguiente:**

“ANEXO XII FIDEICOMISO DE RECAUDACIÓN TEMPORAL

El objetivo del Fideicomiso de Recaudación Temporal (FRT) es garantizar que el incremento tarifario previsto en el literal d) de la Cláusula 9.4 del Contrato de Concesión para las unidades de peaje de Chicama y Pacanguilla, así como la parte proporcional de los correspondientes reajustes anuales a las tarifas en aplicación de la Cláusula 9.5 sirva para garantizar el empleo eficiente de la recaudación por Peaje y la continuación de las Obras de Construcción a cargo del CONCESIONARIO. El FRT estará vigente conforme a lo indicado en el párrafo octavo del presente anexo. Hasta la fecha de liberación de los montos retenidos en el FRT a favor del Concesionario, los fondos no son de libre disponibilidad y no se podrá imponer ningún tipo de gravamen o asignación de fondos con naturaleza de garantía u otros derechos sobre los montos retenidos.

Para tal efecto, a los cinco (5) Días desde la fecha de suscripción de la Adenda N° 2 al Contrato de Concesión, el CONCESIONARIO deberá presentar al CONCEDENTE un proyecto de Contrato de Fideicomiso para su aprobación, quien deberá emitir su pronunciamiento en un plazo máximo de diez (10) Días Calendario. De no emitir su pronunciamiento en el plazo previsto, el proyecto de Contrato de Fideicomiso se entenderá aprobado. En caso de que el CONCEDENTE formule observaciones dentro del plazo antes indicado, el CONCESIONARIO dispondrá de 05 Días Calendario adicionales para efectuar el levantamiento correspondiente. El CONCEDENTE contará con un plazo de 05 Días Calendario para evaluar y emitir la aprobación correspondiente.

El Fideicomiso será celebrado con un Banco de primera categoría nacional o internacional, o alguna otra entidad financiera calificada y autorizada por el CONCEDENTE a propuesta del CONCESIONARIO, quien actuará en calidad de entidad fiduciaria, de conformidad con las leyes y Disposiciones Aplicables. La entidad fiduciaria deberá tener al menos una clasificación de riesgo similar a la prevista para los emisores de la fianza de construcción de obras, Anexo N° 2 de las Bases.

El CONCESIONARIO se obliga a constituir y mantener a su costo en calidad de fideicomitente el FRT irrevocable de recaudación, el cual se regirá por las normas que se indican a continuación, así como por lo dispuesto en el respectivo Contrato de Fideicomiso.

El CONCESIONARIO en su calidad de fideicomitente deberá delegar en el CONCEDENTE la facultad de emitir instrucciones al Fiduciario, a fin de administrar la recaudación por concepto de Peaje.

El CONCESIONARIO deberá depositar en la cuenta recaudadora el importe correspondiente al incremento tarifario del literal d) de la Cláusula 9.4 del Contrato de Concesión para las unidades de peaje de Chicama y Pacanguilla así como la parte proporcional de los correspondientes reajustes anuales a las tarifas en aplicación de la Cláusula 9.5. La constitución del FRT será condición para el incremento tarifario de las referidas estaciones de peaje.

El segundo día hábil de cada semana el CONCESIONARIO deberá depositar en la cuenta recaudadora el importe correspondiente a los incrementos tarifarios arriba señalados durante la semana anterior contada de lunes a domingo.

El 100 % de los recursos del FRT será liberado a favor del CONCESIONARIO cuando:

- a). Los recursos provenientes del incremento de Peaje de Chicama así como la parte proporcional de los correspondientes reajustes anuales a las tarifas en aplicación de la Cláusula 9.5: cuando el CONCEDENTE haya aceptado 80 km de Obras de la oferta del CONCESIONARIO entre el Óvalo Huanchaco y Pacasmayo.
- b). Los recursos provenientes del incremento de Peaje de Pacanguilla así como la parte proporcional de los correspondientes reajustes anuales a las tarifas en aplicación de la Cláusula 9.5: cuando el CONCEDENTE haya aceptado 42 kilómetros de Obras de Segunda Calzada entre Pacasmayo y Chiclayo.

En caso de producirse la Caducidad de la Concesión durante la vigencia del Fideicomiso de Recaudación Temporal, se procederá de conformidad con lo establecido en el Literal a) de la Cláusula 16.19 del Contrato de Concesión. De existir un saldo remanente, los recursos serán liberados a favor del CONCEDENTE.”