

REPÚBLICA DEL PERÚ



**AGENCIA DE PROMOCIÓN DE LA INVERSIÓN PRIVADA
COMITÉ DE PROINVERSIÓN EN PROYECTOS DE INFRAESTRUCTURA Y DE
SERVICIOS PÚBLICOS**



**CONTRATO DE CONCESIÓN DE LOS TRAMOS VIALES DE LA
RED VIAL N° 4 (PATIVILCA - SANTA - TRUJILLO Y SALAVERRY - EMPALME
R01N)**

El presente texto ha sido actualizado por OSITRAN como material de consulta teniendo carácter referencial. Última actualización: 17 de mayo de 2017, que incluye las modificaciones incorporadas mediante Adendas Nos. 1, 2 y 3

INDICE

SECCION I: ANTECEDENTES Y DEFINICIONES

Antecedentes

Definiciones

- 1.14.1. Acreedores Permitidos
- 1.14.2. Acta de Aceptación de las Obras
- 1.14.3. Acta Integral de Entrega de los Bienes
- 1.14.4. Actas de Entrega Parcial de Bienes
- 1.14.5. Acta de Reversión de los Bienes
- 1.14.6. Adjudicatario
- 1.14.7. Agencia de Promoción de la Inversión Privada - PROINVERSION
- 1.14.8. Año Calendario
- 1.14.9. Año de la Concesión
- 1.14.10. Área de la Concesión
- 1.14.11. Área de Servicios Opcionales
- 1.14.12. Autoridad Ambiental Competente
- 1.14.13. Autoridad Gubernamental
- 1.14.14. Bases
- 1.14.15. Bienes de la Concesión
- 1.14.16. Bienes Reversibles
- 1.14.17. Bienes no Reversibles
- 1.14.18. Caducidad de la Concesión o Caducidad
- 1.14.19. Calzada Actual
- 1.14.20. Comité de Aceptación de Obras
- 1.14.21. CONCEDENTE
- 1.14.22. Concesión
- 1.14.23. CONCESIONARIO
- 1.14.24. Concurso
- 1.14.25. Conservación
- 1.14.26. Conservación Vial
- 1.14.27. Conservación Vial Periódica
- 1.14.28. Conservación Vial Rutinaria
- 1.14.29. Construcción
- 1.14.30. Constructor
- 1.14.31. Contrato de Concesión o Contrato
- 1.14.32. Derecho de Vía
- 1.14.33. Día
- 1.14.34. Día Calendario
- 1.14.35. Dólar o Dólar Americano o US\$
- 1.14.36. Emergencia Vial
- 1.14.37. Empresa Afiliada, Subsidiaria o Vinculada
- 1.14.38. Empresa Bancaria
- 1.14.39. Endeudamiento Garantizado Permitido
- 1.14.40. Especificaciones Socio Ambientales
- 1.14.41. Estudio de Impacto Ambiental (EIA)
- 1.14.43. Expediente Técnico
- 1.14.44. Explotación

- 1.14.45. Fecha de Suscripción del Contrato
- 1.14.46. Garantía (Bancaria o de Aseguradoras)
- 1.14.47. Garantía de Fiel Cumplimiento de Construcción de Obras
- 1.14.48. Garantía de Fiel Cumplimiento del Contrato de Concesión
- 1.14.50. Indices de Serviabilidad
- 1.14.53. Inventarios
- 1.14.54. Leyes Disposiciones Aplicables
- 1.14.55. Libor (London Interbank Offered Rate)
- 1.14.56. MTC
- 1.14.57. Normas Regulatorias
- 1.14.58. Obra
- 1.14.59. Obras Adicionales
- 1.14.62. Parte
- 1.14.63. Partes
- 1.14.64. Participación Mínima
- 1.14.65. Pasivo Ambiental
- 1.14.66. Peaje
- 1.14.67. Plazo de la Concesión
- 1.14.68. Programa de Ejecución de Obras
- 1.14.69. Puesta a punto
- 1.14.70. Reglamento
- 1.14.72. Segunda Calzada a cargo del CONCESIONARIO
- 1.14.73. Servicio
- 1.14.74. Servicios Obligatorios
- 1.14.75. Servicios Opcionales
- 1.14.76. Socio Estratégico
- 1.14.77. Sub-Tramo(s)
- 1.14.78. Tarifa(s)
- 1.14.79. Tarifa Diferenciada
- 1.14.80. Tasa de Costo de Deuda
- 1.14.81. Tipo de Cambio
- 1.14.82. Toma de Posesión
- 1.14.83. Tramo(s) o Tramo(s) de la Concesión
- 1.14.84. Transitabilidad
- 1.14.85. TUO
- 1.14.86. UIT
- 1.14.87. Usuarios
- 1.14.88. Vehículo Ligero
- 1.14.89. Vehículo Pesado

SECCION II: OBJETO, MODALIDAD Y CARACTERES

MODALIDAD
CARACTERES

SECCION III: EVENTOS A LA FECHA DE SUSCRIPCIÓN DEL CONTRATO

DECLARACIONES DEL CONCESIONARIO
OBLIGACIONES EL CONCESIONARIO A LA FECHA DE SUSCRIPCIÓN DEL
CONTRATO
OBLIGACIONES DEL CONCEDENTE A LA FECHA DE SUSCRIPCIÓN DEL
CONTRATO
CIERRE FINANCIERO

SECCION IV: PLAZO DE LA CONCESION

PLAZO
SUSPENSIÓN DEL PLAZO
AMPLIACIÓN DEL PLAZO

SECCION V: RÉGIMEN DE BIENES

ÁREAS DE TERRENO COMPRENDIDAS EN EL ÁREA DE LA CONCESIÓN Y
DERECHO DE VIA
ENTREGA DEL ÁREA DE LA CONCESIÓN Y DERECHO DE VIA
ENTREGA DE BIENES MUEBLES Y/O INMUEBLES
TOMA DE POSESIÓN
FINES DEL USO DE LOS BIENES REVERSIBLES
OBLIGACIONES DEL CONCESIONARIO RESPECTO DE LOS BIENES
REVERSIBLES
DEVOLUCIÓN DE LOS BIENES REVERSIBLES
DE LAS SERVIDUMBRES
DEFENSAS POSESORIAS

SECCION VI: EJECUCIÓN DE OBRAS

DESCRIPCIÓN DE LAS OBRAS
SUPERVISIÓN DE LAS OBRAS
DE LOS ESTUDIOS DEFINITIVOS DE INGENIERIA E IMPACTO AMBIENTAL PARA LA
CONSTRUCCIÓN DE LA SEGUNDA CALZADA A CARGO DEL
CONCESIONARIO
OBLIGACIONES DEL CONCESIONARIO
LIBRO DE OBRA Y DE SUGERENCIAS
PROGRAMA DE EJECUCIÓN DE LAS OBRAS
INICIO DE EJECUCIÓN DE OBRAS
CIRCULACIÓN DEL TRÁNSITO DURANTE LA EJECUCIÓN DE OBRAS
ACEPTACIÓN DE LAS OBRAS
OBRAS ADICIONALES
OBRAS ADICIONALES EJECUTADAS POR EL CONCESIONARIO POR MUTUO
ACUERDO ENTRE LAS PARTES
OBRAS ADICIONALES EJECUTADAS DIRECTAMENTE POR EL CONCEDENTE
COMPROMISO DE CONTRATAR MANO DE OBRA LOCAL PARA LA EJECUCIÓN DE
OBRAS

SECCION VII: DE LA CONSERVACIÓN

OBLIGACIONES DEL CONCESIONARIO
SUPERVISIÓN DE CONSERVACIÓN
PLANES DE CONSERVACION
EMERGENCIA VIAL
INFORMACIÓN

SECCION VIII: EXPLOTACIÓN DE LA CONCESIÓN

DERECHOS Y DEBERES DEL CONCESIONARIO
ORGANIZACIÓN DEL SERVICIO

SUPERVISIÓN DE LA EXPLOTACIÓN
INFORMACION
DERECHOS Y RECLAMOS DE LOS USUARIOS
REGLAMENTOS INTERNOS
INICIO DE LA EXPLOTACION
SERVICIOS OPCIONALES

SECCIÓN IX: RÉGIMEN ECONÓMICO

MONTO DEL IMAG
PROCEDIMIENTO DE RECONOCIMIENTO DEL IMAG
OTROS INGRESOS
PAGOS DEL CONCESIONARIO POR CONCEPTO DE SUPERVISIÓN DE OBRAS
EQUILIBRIO ECONÓMICO-FINANCIERO
RÉGIMEN TRIBUTARIO DE LA CONCESIÓN

SECCIÓN X: RÉGIMEN FINANCIERO

SECCION XI: GARANTIAS

GARANTIA DEL CONCEDENTE
GARANTIAS A FAVOR DEL CONCEDENTE
EJECUCIÓN DE LAS GARANTIAS 64
GARANTIAS A FAVOR DE LOS ACREEDORES PERMITIDOS

SECCION XII: RÉGIMEN DE SEGUROS Y RESPONSABILIDAD DEL CONCESIONARIO

APROBACIÓN
CLASES DE PÓLIZAS DE SEGUROS
COMUNICACIÓN
VIGENCIA DE LAS PÓLIZAS
DERECHO DEL CONCEDENTE A ASEGURAR
RESPONSABILIDAD DEL CONCESIONARIO
OTRAS RESPONSABILIDADES Y OBLIGACIONES DEL CONCESIONARIO
OBLIGACIÓN DEL CONCEDENTE

SECCIÓN XIII: CONSIDERACIONES SOCIO AMBIENTALES

OBLIGACIONES SOCIO AMBIENTALES DEL CONCESIONARIO
DOCUMENTACIÓN AMBIENTAL DEL CONTRATO
ESTUDIO DE IMPACTO AMBIENTAL
ESPECIFICACIONES SOCIO AMBIENTALES PARA LAS ETAPAS DE
CONSTRUCCIÓN, CONSERVACIÓN Y EXPLOTACIÓN
TRATAMIENTO DE SOBRECOSTOS POR MEDIDAS AMBIENTALES NO
CONTEMPLADAS EN EL CONTRATO

SECCION XIV: RELACIONES CON SOCIOS, TERCEROS Y PERSONAL

CLAUSULAS EN CONTRATOS
RELACIONES DE PERSONAL
RELACIONES CON EL SOCIO ESTRATÉGICO

SECCIÓN XV: COMPETENCIAS ADMINISTRATIVAS

DISPOSICIONES COMUNES
COMPETENCIAS Y FACULTADES DEL REGULADOR
DE LA FUNCIÓN DE SUPERVISIÓN
DE LA FUNCIÓN SANCIONADORA
APORTE POR REGULACIÓN

SECCION XVI: CADUCIDAD DE LA CONCESIÓN

TERMINACIÓN DEL CONTRATO
TÉRMINO POR VENCIMIENTO DEL PLAZO
TÉRMINO POR MUTUO ACUERDO
VALORIZACIÓN POR CADUCIDAD POR INCUMPLIMIENTO DE CUALQUIERA DE
LAS PARTES O DECISIÓN UNILATERAL DEL CONCEDENTE
EFECTOS DE LA TERMINACIÓN

SECCIÓN XVII: SUSPENSIÓN DE LAS OBLIGACIONES CONTEMPLADAS EN EL PRESENTE CONTRATO

PROCEDIMIENTO PARA LA DECLARACIÓN DE SUSPENSIÓN
EFECTOS DE LA DECLARACIÓN DE SUSPENSIÓN
MITIGACIÓN

SECCION XVIII: SOLUCIÓN DE CONTROVERSIAS

LEY APLICABLE
ÁMBITO DE APLICACIÓN
CRITERIOS DE INTERPRETACIÓN
TRATO DIRECTO
ARBITRAJE
REGLAS PROCEDIMENTALES COMUNES

SECCION XIX: MODIFICACIONES AL CONTRATO

SECCIÓN XX: DOMICILIOS

FIJACIÓN
CAMBIOS DE DOMICILIO

ANEXOS

ANEXO I

PROCEDIMIENTOS PARA LA CONSERVACION, EXPLOTACIÓN Y PARA EL CONTROL
DE LA GESTION DEL CONCESIONARIO DE LOS TRAMOS VIALES DE
LA RED VIAL N°4

ANEXO II

MODELO DE DECLARACIÓN DEL ACREEDOR PERMITIDO

ANEXO III

GARANTÍA DE FIEL CUMPLIMIENTO DE CONTRATO DE CONCESIÓN

ANEXO IV

GARANTÍA DE FIEL CUMPLIMIENTO DE CONSTRUCCIÓN DE OBRAS

ANEXO V
TESTIMONIO DE LA ESCRITURA PÚBLICA DE CONSTITUCIÓN SOCIAL Y
ESTATUTO DEL CONCESIONARIO

ANEXO VI
PODER DEL REPRESENTANTE LEGAL DEL CONCESIONARIO

ANEXO VII
PROPUESTA ECONÓMICA

ANEXO VIII
MEDICIÓN DE FLUJOS VEHICULARES

ANEXO IX
PENALIDADES APLICABLES AL CONTRATO

ANEXO X
PARTIDAS DE GASTOS GENERALES DE LA CONCESION

ANEXO XI
FIDEICOMISO DE RECAUDACIÓN

CONTRATO DE CONCESIÓN VERSION FINAL

Señor Notario:

Sírvase extender en su Registro de Escrituras Públicas una en la que conste el Contrato de Concesión de los Tramos Viales de la Red Vial N° 4 (Pativilca - Santa - Trujillo y Salaverry - Empalme R01N), suscrito entre el Estado de la República del Perú, en adelante el CONCEDENTE, actuando a través del Ministerio de Transportes y Comunicaciones, facultado por el Artículo 30°, Inciso a) del Decreto Supremo N° 060-96-PCM, con domicilio en Jirón Zorritos N° 1203 Lima, Perú, debidamente representado por el Señor José Nicanor Gonzales Quijano, con D.N.I. N° 43345035, debidamente facultado mediante Resolución Ministerial N° 131-2009-MTC/01 de fecha 16 de febrero de 2009, y de la otra parte, la Sociedad Concesionaria Autopista del Norte S.A.C., en adelante el CONCESIONARIO, con domicilio para estos efectos en Av. Larco 1301, Piso 20, Miraflores, Lima, Perú, debidamente representada por el Señor Juan Luis Osuna Gómez, de nacionalidad española, identificado con Pasaporte Español N° BB522830, con domicilio en Av. Larco 1301, Piso 20, Miraflores, Lima, Perú, facultado al efecto según poder inscrito en la Partida N° 12267955, del Registro de Personas Jurídicas de la Oficina Registral de Lima de la Superintendencia Nacional de los Registros Públicos.

SECCION I: ANTECEDENTES Y DEFINICIONES

Antecedentes

- 1.1 Con acuerdo de fecha 29 de septiembre del 2003, el Comité de PROINVERSION en Proyectos de Infraestructura y Servicios Públicos (en adelante, el "Comité") aprobó el Plan de Promoción y las Bases del Concurso de Proyectos Integrales para la entrega en concesión al sector privado de la construcción, mantenimiento y explotación de la Red Vial N° 4: Pativilca-Casma-Trujillo y Pativilca-Conococha- Huaraz-Caraz, los que a su vez fueron aprobados por el Consejo Directivo PROINVERSION en su sesión de fecha 3 de octubre de 2003.
- 1.2 Mediante Resorción Suprema N° 202-2003-EF, de fecha 8 de octubre de 2003, se ratificó el acuerdo adoptado por el Consejo Directivo de PROINVERSIÓN.
- 1.3 Con fecha 13 de octubre de 2003 se convocó a concurso, publicándose las Bases del Concurso en la página Web de PROINVERSIÓN.
- 1.4 Mediante Acuerdo de fecha 15 de abril de 2004, el Comité aprobó la postergación de los plazos establecidos en el cronograma que rige el Concurso de Proyectos Integrales para la concesión al sector privado de la Red Vial N° 4.
- 1.5 Por Acuerdo de fecha 23 de enero de 2006, el Comité aprobó las modificaciones al Plan de Promoción del Concurso Público para la entrega

en Concesión al sector privado de los Tramos Viales de la Red Vial N° 4, las que a su vez fueron ratificadas por el Consejo Directivo de PROINVERSIÓN en su sesión de fecha 2 de febrero de 2006, publicándose la Resolución Suprema N° 017-2006-EF.

- 1.6 Por Acuerdo de fecha 27 de abril de 2006, el Comité aprobó las nuevas Bases del Concurso Público para la entrega en Concesión al sector privado de los Tramos Viales de la Red Vial N° 4, las que a su vez fueron ratificadas por el Consejo Directivo de PROINVERSIÓN en su sesión de fecha 4 de mayo de 2006.
- 1.7 Por Acuerdo de fecha 5 de junio de 2006, el Comité aprobó las modificaciones al Plan de Promoción del Concurso Público para la entrega en Concesión al sector privado de los Tramos Viales de la Red Vial N° 4, las que a su vez fueron ratificadas por el Consejo Directivo de PROINVERSIÓN en su sesión de fecha 15 de junio de 2006.
- 1.8 Mediante Resolución Suprema N° 046-2006-EF, se ratificó el acuerdo adoptado por el Consejo Directivo de PROINVERSIÓN.
- 1.9 Por Acuerdo de fecha 13 de noviembre de 2006, el Comité aprobó las modificaciones al Plan de Promoción del Concurso Público para la entrega en Concesión al sector privado de los Tramos Viales de la Red Vial N° 4, las que a su vez fueron ratificadas por el Consejo Directivo de PROINVERSIÓN en su sesión de fecha 21 de noviembre de 2006. Mediante Resolución Suprema N° 037-2007-EF, se ratificó el acuerdo adoptado por el Consejo Directivo de PROINVERSIÓN.
- 1.10 Por Acuerdo de fecha 7 de enero de 2008, el Comité aprobó las modificaciones al Plan de Promoción del Concurso Público para la entrega en Concesión al sector privado de los Tramos Viales de la Red Vial N° 4, las que a su vez fueron ratificadas por el Consejo Directivo de PROINVERSIÓN en su sesión de fecha 15 de enero de 2008. Mediante Resolución Suprema N° 026-2008-EF del 6 de marzo de 2008, se ratificó el acuerdo adoptado por el Consejo Directivo de PROINVERSIÓN.
- 1.11 Por acuerdo del Consejo Directivo de la Agencia de Promoción de la Inversión Privada de fecha 22 de octubre de 2008, se aprobó el Contrato a ser suscrito entre la República del Perú representada por el Ministerio de Transportes y Comunicaciones y el CONCESIONARIO.
- 1.12 Con fecha 18 de diciembre de 2008, el Comité adjudicó la Buena Pro del Concurso Público al Postor OHL Concesiones S.L, quien ha constituido al CONCESIONARIO y ha acreditado el cumplimiento de las condiciones previstas en las Bases para proceder a la suscripción del presente Contrato.

- 1.13 Mediante Resolución Ministerial N° 131-2009-MTC/01 de fecha 16 de febrero de 2009 se autorizó al señor José Nicanor Gonzales Quijano para que en representación del Ministerio de Transportes y Comunicaciones, suscriba el presente Contrato.

Definiciones

- 1.14 En este Contrato, los siguientes términos tendrán los significados que a continuación se indican:

1.14.1. Acreeedores Permitidos

El concepto de Acreeedores Permitidos es sólo aplicable para los supuestos del Endeudamiento Garantizado Permitido. Para tales efectos, Acreeedor Permitido será:

- a) cualquier institución multilateral de crédito de la cual el Estado de la República del Perú sea miembro,
- b) cualquier institución o cualquier agencia gubernamental de cualquier país con el cual el Estado de la República del Perú mantenga relaciones diplomáticas,
- c) cualquier institución financiera aprobada por el Estado de la República del Perú y designada como Banco Extranjero de Primera Categoría en la Circular N° 027-2007-BCRP, publicada en el Diario Oficial El Peruano el 14 de diciembre de 2007 emitida por el Banco Central de Reserva del Perú, o cualquier otra circular que la modifique, y adicionalmente las que las sustituyan, en el extremo en que incorporen nuevas instituciones,
- d) cualquier otra institución financiera internacional aprobada por el CONCEDENTE que tenga una clasificación de riesgo no menor a la clasificación de la deuda soberana peruana de largo plazo, evaluada por una entidad de reconocido prestigio aceptada por la Comisión Nacional Supervisora de Empresas y Valores (CONASEV),
- e) cualquier institución financiera nacional aprobada por el CONCEDENTE, clasificada como institución con una calificación de riesgo no menor a "A" por una empresa clasificadora de riesgo nacional debidamente autorizada,
- f) todos los inversionistas institucionales así considerados por las normas legales vigentes que adquieran directa o indirectamente cualquier tipo de valor mobiliario emitido por el CONCESIONARIO, tales como las Administradoras de Fondos de Pensiones (AFP),
- g) cualquier patrimonio fideicometido o sociedad titulizadora constituida en el Perú o en el extranjero,

h) cualquier persona natural o jurídica que adquiera directa o indirectamente cualquier tipo de valor mobiliario emitido por el CONCESIONARIO mediante oferta pública.

El (los) Acreedor(es) Permitido(s) no deberá(n) tener ningún tipo de vinculación con el CONCESIONARIO de conformidad con lo indicado en la Resolución CONASEV N° 090-2005-EF-94.10, o norma que la sustituya.

1.14.2. Acta de Aceptación de las Obras

Es el documento suscrito por el Comité de Aceptación de Obras, mediante el cual se deja constancia de la aceptación de las Obras, de acuerdo a los Niveles de Servicio exigidos en el Anexo I, debiendo señalar en dicho documento la fecha en que el Comité de Aceptación de Obras dio la conformidad a las Obras ejecutadas. A dicha Acta se anexarán los resultados de las mediciones efectuadas.

1.14.3. Acta Integral de Entrega de los Bienes

Es el documento suscrito por el CONCEDENTE y el CONCESIONARIO, mediante el cual se deja constancia que el CONCESIONARIO ha tomado posesión de la totalidad de los Bienes Reversibles en el estado en el cual éstos se encuentran, que serán destinados a la ejecución del Contrato. A la fecha de suscripción del Acta, los Tramos materia de entrega deben cumplir con los Niveles de Servicio exigidos en el Anexo I. A dicha Acta se anexarán los resultados de las mediciones efectuadas.

1.14.4. Actas de Entrega Parcial de Bienes

Son aquellas actas que elabora el CONCEDENTE según se vaya entregando los Bienes de la Concesión al CONCESIONARIO, que en conjunto forman parte o constituyen el Acta Integral de Entrega de Bienes. La primera Acta de Entrega Parcial de Bienes que reciba el CONCESIONARIO antes del inicio de la Explotación deberá incluir necesariamente la entrega de las unidades de peaje existentes. A la fecha de suscripción del Acta, los Tramos materia de entrega deben cumplir con los Niveles de Servicio exigidos en el Anexo I. A dicha Acta se anexarán los resultados de las mediciones efectuadas.

1.14.5. Acta de Reversión de los Bienes

Es el documento suscrito por el CONCEDENTE y el CONCESIONARIO mediante el cual se deja constancia de la entrega en favor del CONCEDENTE de los Bienes Reversibles cuando se producen principalmente las siguientes situaciones: a) la Caducidad de la Concesión, b) cuando se produzca la entrega al CONCEDENTE de los tramos del Área de la Concesión que ya no sean explotados por el CONCESIONARIO o c) cuando se produzca la entrega de bienes obsoletos o desfasados que no permiten alcanzar los objetivos del Contrato y que deban ser repuestos por el CONCESIONARIO, en virtud de lo dispuesto en la Cláusula 5.23.

- 1.14.6. Adjudicatario
Es el Postor favorecido con la adjudicación de la Buena Pro.
- 1.14.7. Agencia de Promoción de la Inversión Privada - PROINVERSION
Es la entidad del Estado a que se refiere el Decreto Supremo N° 027-2002-EF, modificado mediante Decreto Supremo N° 095-2003-EF, encargada, entre otras funciones, de promover la inversión privada en obras públicas de infraestructura y de servicios públicos que pueden ser entregados en concesión al sector privado de acuerdo a las Leyes y Disposiciones Aplicables.
- 1.14.8. Año Calendario
Es el periodo computado desde el 1 de enero al 31 de diciembre de cada año.
- 1.14.9. Año de la Concesión
Es el período anual computado desde la Fecha de Suscripción del Contrato, contado de fecha a fecha, concluyendo un día igual al del año en el que se inició el cómputo.
- 1.14.10. Área de la Concesión
Es la franja de territorio de dominio público ubicada dentro del Derecho de Vía, que a la fecha de Toma de Posesión no se encuentra ocupada o invadida, que será entregada al CONCESIONARIO para la Construcción, Conservación y Explotación de la infraestructura vial y la prestación de Servicios para efectos de la Concesión. El Área de la Concesión se irá incrementando progresivamente luego de concluidos los procedimientos de adquisición y expropiación de predios, según corresponda. Dentro de esta franja se encuentra la carretera, sus accesos y obras complementarias tales como obras de arte, drenaje, muros de contención, señalización, veredas, puentes, etc; también los servicios y zonas de seguridad, las áreas destinadas a las unidades de peaje y estaciones de pesaje, así como las áreas destinadas para la habilitación de los Servicios Obligatorios.
- 1.14.11. Área de Servicios Opcionales
Es el área que se encuentra ubicada dentro del Derecho de Vía conformada por los terrenos susceptibles de ser ocupados por las instalaciones destinadas a prestar los Servicios Opcionales convenidos a que se refiere la cláusula 8.13 del Contrato.
- 1.14.12. Autoridad Ambiental Competente
Es el Ministerio de Transportes y Comunicaciones a través de la Dirección General de Asuntos Socio Ambientales - DGASA.
- 1.14.13. Autoridad Gubernamental

Es cualquier gobierno o autoridad nacional, regional o municipal, o cualquiera de sus dependencias o agencias, regulatorias o administrativas, o cualquier entidad u organismo del Estado de la República del Perú que conforme a ley ejerza poderes ejecutivos, legislativos o judiciales, o que pertenezca a cualquiera de los gobiernos, autoridades o instituciones anteriormente citadas.

1.14.14. Bases

Es el documento público que contiene los aspectos administrativos, procedimientos y condiciones, incluidos sus Anexos, Formularios, Apéndices y las Circulares que expida el Comité, fijando los términos bajo los cuales se desarrollará el Concurso. Las Bases forman parte del Contrato.

1.14.15. Bienes de la Concesión

Son los bienes que se encuentran afectados a la Concesión y están constituidos por: i) los bienes del CONCEDENTE; ii) el Área de la Concesión; iii) Obras y iv) cualquier otro bien que se haya integrado a las Obras y no pueda ser separado sin afectar el adecuado funcionamiento de las mismas. Este término incluye la infraestructura vial del Tramo (carretera, bermas, obras de protección y seguridad, puentes, entre otros), unidades de Peaje y sistemas de pesaje, las edificaciones, los equipos y sistemas eléctricos, mecánicos o electrónicos. Los Bienes de la Concesión pueden ser Reversibles o no Reversibles.

1.14.16. Bienes Reversibles

Son los bienes muebles o inmuebles que de una u otra forma se encuentran incorporados a la Concesión, están afectados a ésta o constituyen bienes inseparables del objeto de la misma, sea que hubieren sido entregados por el CONCEDENTE al inicio o durante la Concesión, o los adquiridos o construidos por el CONCESIONARIO durante la vigencia de la misma. Dichos bienes son esenciales para la prestación del Servicio, y serán entregados al CONCEDENTE al término de la Concesión.

1.14.17. Bienes no Reversibles

Son los bienes no esenciales, afectados a la Concesión, que al término de la Concesión permanecerán en propiedad o posesión del CONCESIONARIO.

1.14.18. Caducidad de la Concesión o Caducidad

Consiste en la extinción de la Concesión, por las causales previstas en la Sección XVI del Contrato o en las Leyes y Disposiciones Aplicables.

1.14.19. Calzada Actual

Es el tramo vial Pativilca - Santa - Cruce de la panamericana norte con el puerto de Salaverry y Salaverry - Empalme R01N existente a la Fecha de

Suscripción del Contrato. Incluye todos los Bienes Reversibles correspondientes.

1.14.20. Comité de Aceptación de Obras

Es el comité designado por el REGULADOR y que actuará en su representación para la aceptación de las Obras, según lo especificado en la Sección VI.

1.14.21. CONCEDENTE

Es el Estado de la República del Perú, que actúa representado por el Ministerio de Transportes y Comunicaciones (MTC).

1.14.22. Concesión

Es la relación jurídica de Derecho Público que se establece entre el CONCEDENTE y el CONCESIONARIO a partir de la Fecha de Suscripción del Contrato, mediante la cual, el CONCEDENTE otorga al CONCESIONARIO el derecho a explotar los Bienes de la Concesión, y por lo cual éste se obliga a ejecutar las Obras, conservar dichos bienes y prestar una serie de servicios destinados a los usuarios de la Red Vial N° 4, de acuerdo a lo que establezca el Contrato de Concesión y con sujeción a lo dispuesto en las Leyes y Disposiciones Aplicables.

1.14.23. CONCESIONARIO

Es la persona jurídica constituida por el Adjudicatario que celebra el Contrato de Concesión con el CONCEDENTE.

1.14.24. Concurso

Es el proceso regulado por las Bases para la entrega en Concesión al sector privado de los Tramos Viales de la Red Vial N° 4, conducido por PROINVERSIÓN y respecto del cual se adjudicó la Buena Pro al Adjudicatario.

1.14.25. Conservación

Es el conjunto de actividades efectuadas a partir de la Toma de Posesión con el objeto de preservar, recuperar o retardar la pérdida de las condiciones estructurales y funcionales originales de los Bienes de la Concesión.

1.14.26. Conservación Vial

Es el conjunto de actividades efectuadas a partir de la Toma de Posesión que se realizan para mantener en buen estado las condiciones físicas de los diferentes elementos que constituyen la vía y, de esta manera garantizar que el tránsito sea cómodo, seguro, fluido y económico. En la práctica lo que se busca es preservar el capital ya invertido en la construcción de la infraestructura vial, evitar su deterioro físico prematuro y, sobre todo, mantener la vía en condiciones operativas adecuadas a las

necesidades y demandas de los usuarios. Se incluye actividades socio-ambientales, y de cuidado y vigilancia de la vía.

El CONCESIONARIO, asume toda la responsabilidad de Conservación de la carretera con las condiciones de servicio establecidas mediante índices de Serviciabilidad, durante el plazo establecido. Además se encarga de labores operativas de la vía como son el control de pesos y dimensiones vehiculares, la seguridad vial, la atención a los usuarios y las emergencias viales.

Comprende la Conservación Vial Periódica y Conservación Vial Rutinaria.

1.14.27. Conservación Vial Periódica

Es el conjunto de actividades que se ejecutan en períodos, en general, de más de un (1) año y que tienen el propósito de evitar la aparición o el agravamiento de defectos mayores, de preservar las características superficiales, de conservar la capacidad estructural de la vía y corregir algunos defectos puntuales mayores. Ejemplos de esta conservación son la colocación de capas de refuerzo o recapados en pavimentos asfálticos, la reposición de afirmados y la reconformación de la plataforma existente en vías afirmadas, el recubrimiento de vías no pavimentadas con tratamiento bituminoso y las reparaciones de los diferentes elementos físicos del camino. También se incluyen actividades socio-ambientales, de atención de Emergencias Viales y cuidado y vigilancia de la vía.

1.14.28. Conservación Vial Rutinaria

Es el conjunto de actividades que se ejecutan permanentemente a lo largo de la vía y se constituyen en acciones que se realizan en los diferentes tramos de la vía. Tiene como finalidad principal la preservación de todos los elementos viales con la mínima cantidad de alteraciones o de daños y, en lo posible conservando la condiciones que tenían después de la Construcción o Puesta a Punto. Debe ser de carácter preventiva y se incluyen en esta conservación, las actividades de limpieza de calzada y de las obras de drenaje, el corte de vegetación de la zona del derecho de vía y las reparaciones de los defectos puntuales de la plataforma, entre otras. También se incluyen actividades socio-ambientales, de atención de emergencias viales y de cuidado y vigilancia de la vía.

1.14.29. Construcción

Es el proceso que comprende todas las actividades necesarias para la realización y puesta en servicio de una vía, lo cual incluye la ejecución de obras civiles, instalación de equipos y todas aquellas actividades vinculadas a su puesta en operación.

Cuando se utiliza este concepto sin mayor distingo, éste se refiere a obras de desarrollo vial.

1.14.30. Constructor

Es la persona(s) jurídica(s), o un consorcio de éstas, que suscribirá(n) el o los contratos de construcción de la Concesión con el CONCESIONARIO, pudiendo ser un tercero, el Adjudicatario, un accionista de éste, un integrante en caso de Consorcio o una Empresa Subsidiaria del Postor o de uno de sus integrantes, o una Empresa Vinculada, encargada(s) de realizar la Construcción.

1.14.31. Contrato de Concesión o Contrato

Es el presente Contrato incluyendo sus Anexos, Apéndices, celebrado entre el CONCEDENTE y el CONCESIONARIO, el mismo que rige las relaciones entre las Partes, para la ejecución y Explotación de los Tramos Viales de la Concesión, durante el plazo de la Concesión.

1.14.32. Derecho de Vía

Es la franja de terreno de ancho variable dentro del cual se encuentra comprendida la carretera, sus obras complementarias, servicios, áreas previstas para futuras obras de ensanche o mejoramiento, y zonas de seguridad para el usuario. Su ancho está establecido en la Resolución.

1.14.33. Día

Son los días hábiles, es decir, que no sean sábado, domingo o feriado no laborable en la ciudad de Lima. También se entienden como feriados los días en que los bancos en la ciudad de Lima no se encuentran obligados a atender al público por disposición de la Autoridad Gubernamental y los feriados regionales.

1.14.34. Día Calendario

Son todos aquellos días, incluyendo sábados, domingos y feriados.

1.14.35. Dólar o Dólar Americano o US\$

Es la moneda o el signo monetario de curso legal en los Estados Unidos de América.

1.14.36. Emergencia(s) Vial(es)

Daño imprevisto que experimenta la vía por causas de las fuerzas de la naturaleza o de la intervención humana, y que obstaculiza o impide la circulación de los usuarios de la vía.

1.14.37. Empresa Afiliada. Subsidiaria o Vinculada

Se refieren a aquellas situaciones definidas como la relación entre dos (2) personas, naturales o jurídicas, que conlleva a un comportamiento sistemáticamente concertado, conforme a los conceptos contemplados en el Reglamento de Propiedad Indirecta, Vinculación y Grupos Económicos aprobado por Resolución CONASEV N° 90-2005-EF/94.10 y en las Normas Especiales sobre Vinculación y Grupo Económico aprobado por Resolución SBS N° 445-2000 o aquellas normas que las modifiquen, sustituyan o reemplacen.

1.14.38. Empresa Bancaria

Es aquella empresa así definida conforme a la Ley N° 26702, Ley General del Sistema Financiero y del Sistema de Seguros y Orgánica de la Superintendencia de Banca y Seguros, a que se refiere las Bases.

1.14.39. Endeudamiento Garantizado Permitido

Consiste en el endeudamiento por concepto de operaciones de financiamiento, emisión de valores y/o préstamos de dinero de cualquier Acreedor Permitido bajo cualquier modalidad, cuyos fondos serán destinados al cumplimiento del objeto de este Contrato, incluyendo cualquier renovación o refinanciamiento de tal endeudamiento que se garantice; cuyos términos financieros principales, incluyendo los montos del principal, tasa o tasas de interés, disposiciones sobre amortización u otros términos similares, hayan sido informados por escrito al REGULADOR y al CONCEDENTE.

1.14.40. Especificaciones Socio Ambientales

Es la recopilación organizada de las normas vigentes, generales y específicas, relacionadas con los requisitos exigidos en materia de protección y conservación del medio ambiente, aplicables en todas las etapas de la Concesión.

1.14.41. Estudio de Impacto Ambiental (EIA)

Es el estudio conforme lo dispuesto en la Sección XIII, que tiene como objetivo identificar, predecir, interpretar, valorar y comunicar los impactos ambientales y sociales que la Construcción, Operación y Conservación podrían ocasionar en los diversos componentes del ambiente, calidad de vida, patrimonio cultural y arqueológico en las zonas de influencia de la Concesión (zonas establecidas por los requerimientos de impacto ambiental), así como el impacto de los mismos sobre la Concesión; además propone las medidas correctivas más apropiadas para evitar que la ocurrencia de impactos ambientales perjudique la salud y bienestar de las personas.

1.14.42. Estudio Definitivo de Ingeniería

Son los estudios que corresponde desarrollar para la Construcción de la Segunda Calzada a cargo del CONCESIONARIO de acuerdo con los Términos de Referencia de las Bases y el presente Contrato. El Estudio Definitivo de Ingeniería incluirá como mínimo lo siguiente: (i) Resumen Ejecutivo, (ii) Memoria Descriptiva, (iii) Metrados, (iv) Análisis de precios unitarios, (v) Presupuesto de la totalidad de recursos que cubran las obligaciones a cargo del CONCESIONARIO, (vi) Cronogramas, (vii) Especificaciones Técnicas, (viii) Estudios básicos, (ix) Diseños, (x) Plan de Mantenimiento, (xi) Unidades de Peaje, (xii) Estaciones de Pesaje, y (xiii) Planos.

Éstos deberán someterse a la aprobación del CONCEDENTE de acuerdo a lo indicado en la Cláusula 6.4 del Contrato.

1.14.43. Expediente Técnico

Es el conjunto de documentos que comprende: memoria descriptiva, especificaciones técnicas, planos de ejecución de obras, metrados, presupuesto, valor referencial, análisis de precios, calendarios de avance, y, si el caso lo requiere, todos los estudios y disciplinas de ingeniería desarrollados que lo sustentan o complementan.

1.14.44. Explotación

Comprende la Operación y la Conservación de la infraestructura vial de los Bienes de la Concesión, la prestación de los Servicios Obligatorios y Opcionales y el cobro a los Usuarios de la Tarifa por la utilización de la infraestructura vial e Instalaciones, así como por la prestación de los mencionados servicios, en los términos establecidos en el Contrato y las Leyes y Disposiciones Aplicables.

1.14.45. Fecha de Inicio de Explotación

Es el día en que se verifica la explotación de la Concesión, de conformidad con lo establecido en la Cláusula 8.10.

1.14.46. Fecha de Suscripción del Contrato

Es el día en que se suscribe el Contrato y que en las Bases se denomina como la Fecha de Cierre.

1.14.47. Garantía Bancaria o de Aseguradoras

El término Garantía Bancaria abarca a las garantías que otorgan las instituciones bancarias y financieras, incluyendo la carta fianza y la carta de crédito stand-by.

1.14.48. Garantía de Fiel Cumplimiento de Construcción de Obras

Es la Garantía Bancaria o de Aseguradora otorgada para garantizar la correcta ejecución de las Obras, incluyendo el pago de las cláusulas penales y demás sanciones y otras obligaciones, de conformidad con lo señalado en la Cláusula 11.2.

1.14.49. Garantía de Fiel Cumplimiento del Contrato de Concesión

Es la Garantía Bancaria otorgada para garantizar el cumplimiento de todas y cada una de las obligaciones a cargo del CONCESIONARIO, incluidas las de Explotación y Conservación, conforme lo señalado en la Cláusula 11.3.

1.14.50. IGV

Es el Impuesto General a las Ventas a que se refiere el Decreto Supremo N° 055-99-EF, Texto Único Ordenado de la Ley del Impuesto General a las Ventas e Impuesto Selectivo al Consumo, así como el Impuesto de

Promoción Municipal, a que se refiere el Decreto Supremo N° 156-2004-EF, Texto Único Ordenado de la Ley de Tributación Municipal, o normas que los sustituyan.

1.14.51. Índices de Serviciabilidad

Son indicadores que califican y cuantifican el estado de la vía, y que se utilizan como límites admisibles hasta los cuales puede evolucionar su condición superficial, funcional, estructural y de seguridad. Son los indicados en el Anexo I del Contrato de Concesión, los cuales debe alcanzar el CONCESIONARIO y serán utilizados como elementos de evaluación por el REGULADOR.

1.14.52. Informe de Avance de Obras

Es el documento que presentará mensualmente el CONCESIONARIO al REGULADOR conforme a las disposiciones que para tal efecto establezca éste último y mediante el cual dejará constancia de la ejecución de las Obras, señalando el monto invertido y los porcentajes de avance de cada partida del presupuesto aprobado en el Estudio Definitivo de Ingeniería.

1.14.53. Ingreso Mínimo Anual Garantizado (IMAG)

Es la garantía otorgada por el CONCEDENTE a efectos de asegurar al CONCESIONARIO un nivel mínimo de ingresos.

1.14.54. Inventarios

Son los Inventarios Inicial, de Obra, Anual y Final elaborados y presentados conforme a los términos siguientes:

- a) Inventario Inicial.- Es el listado de los Bienes Reversibles que el CONCEDENTE entrega al CONCESIONARIO, que contiene los bienes necesarios para iniciar la Explotación de la Concesión (unidades de peaje) y el Listado que contiene los Bienes sobre los cuales el CONCEDENTE haya realizado Obras (Calzada Actual). El Inventario Inicial y las Actas de Entrega Parcial de Bienes serán elaboradas por el CONCEDENTE y formarán parte del Acta Integral de Entrega de Bienes.
- b) Inventario de Obra.- Es el listado de los Bienes Reversibles correspondiente a cualquier Obra que se ejecute durante la Concesión, que en oportunidad de su culminación, será presentado por el CONCESIONARIO al CONCEDENTE y al REGULADOR.
- c) Inventario Anual.- Es el listado de los Bienes Reversibles y no Reversibles con los que cuenta el CONCESIONARIO a las fechas de cierre anual de cada año de vigencia del Contrato hasta su caducidad, que será presentado por el CONCESIONARIO al CONCEDENTE y a REGULADOR en forma anual, antes del 30 de enero de cada Año de la Concesión, y durante todo el plazo de vigencia de la misma.

d) Inventario Final.- Es el listado de los Bienes Reversibles y no Reversibles con los que cuenta el CONCESIONARIO a la fecha de Caducidad de la Concesión. Será elaborado por el CONCESIONARIO.

1.14.55. Leyes v Disposiciones Aplicables

Es el conjunto de disposiciones legales peruanas de carácter general que regulan el Contrato. Incluyen la Constitución Política del Perú, las normas con rango de ley, los reglamentos, directivas y resoluciones que pueda dictar cualquier Autoridad Gubernamental competente de conformidad con su ley de creación, las que serán de observancia obligatoria para las Partes.

1.14.56. LIBOR

Es la tasa London Interbank Offered Rate a tres (3) meses informada por Reuters a las 5:00 p.m. hora de Londres.

1.14.57. MTC

Es el Ministerio de Transportes y Comunicaciones en su calidad de CONCEDENTE.

1.14.58. Normas Regulatorias

Son los reglamentos, directivas y resoluciones que conforme a su ley de creación puede dictar el REGULADOR y cuyo cumplimiento es de carácter obligatorio para el CONCESIONARIO.

1.14.59. Obra

Es el elemento físico resultado de un diseño y de la ejecución de trabajos que requieren necesariamente de un Expediente Técnico y dirección técnica para su realización, empleando mano de obra, materiales, equipo, o alguno (s) de éstos.

1.14.60. Obras Adicionales

Son aquellas Obras que no se encuentran contempladas en el Anexo 9 de las Bases o en el Estudio Definitivo de Ingeniería, pero cuya ejecución puede ser decidida durante el período de Concesión por el CONCEDENTE, con opinión previa del REGULADOR por considerarlas convenientes para el cumplimiento del objeto de la Concesión.

La ejecución y Conservación de las Obras Adicionales se encontrará sujeta a lo regulado en las Cláusulas 6.27 al 6.36 del Contrato.

➤ **Cláusula 1.14.60.A incorporada por el numeral 3.1 de la Cláusula Tercera de la Adenda N° 1 al Contrato de Concesión, suscrita con fecha 07 de setiembre de 2015, cuyo texto es el siguiente:**

“Obras de Desempate

Son aquellas obras viales nuevas que se encuentran contempladas en el Anexo 9 de las Bases y que fueron ofertadas por el CONCESIONARIO, de acuerdo al numeral 9.1.7 de las Bases como nueva Propuesta Económica para el Concurso de Proyectos integrales para la Concesión de los tramos viales de la Red Vial N° 4, en caso de empate.”

- **Numeral 1.14.60.B incorporado a la Cláusula 1.14 por el numeral 3.1 de la Cláusula Tercera de la Adenda N° 2 al Contrato de Concesión, suscrita con fecha 22 de julio de 2016, cuyo texto es el siguiente:**

Obra Vial Nueva No Ofertada

Es aquella Obra que se encuentra contemplada en el Anexo 9 de las Bases, que no fue ofertada por el CONCESIONARIO, ni incluida en el Estudio Definitivo de Ingeniería de la Segunda Calzada de la Red Vial 4 (Vía de Evitamiento Chimbote) la misma que será ejecutada por el CONCESIONARIO, por considerarlas convenientes para el desarrollo del Proyecto.

La Operación y Conservación de dicha Obra será realizada con cargo a los recursos del CONCESIONARIO, sin costo para el CONCEDENTE.

1.14.61. Operación

Es el conjunto de actividades a desarrollar para que la vía funcione normalmente e incluye el cuidado y la vigilancia de la vía, el control de cargas y pesos vehiculares, seguridad vial y la prevención de Emergencias Viales.

1.14.62. Pago por Derecho de Concesión

Es el monto a favor del CONCEDENTE a que se refiere el Literal a) del Artículo 14 del TUO, conforme se indica en la Cláusula 9.17.

1.14.63. Parte

Es, según sea el caso, el CONCEDENTE o el CONCESIONARIO.

1.14.64. Partes

Son, conjuntamente, el CONCEDENTE y el CONCESIONARIO.

1.14.65. Participación Mínima

Es la participación accionaria equivalente al treinta y cinco por ciento (35%) del capital social suscrito y pagado del CONCESIONARIO, que el Socio Estratégico deberá tener y mantener como mínimo en el CONCESIONARIO durante toda la vigencia de la Concesión. Esta participación necesariamente tendrá derecho de voto.

1.14.66. Pasivo Ambiental

Un pasivo es una obligación, una deuda derivada de la restauración, mitigación o compensación por un daño ambiental o impacto no mitigado. Este pasivo es considerado cuando afecta de manera perceptible y cuantificable elementos ambientales naturales (físicos y bióticos) y humanos, es decir, la salud, la calidad de vida e incluso bienes públicos (infraestructura) como parques y sitios arqueológicos.

1.14.67. Peaje

Es el monto en Nuevos Soles (no incluye el IGV ni algún otro tributo) que se cobra por el uso de los Tramos de la Concesión que el CONCESIONARIO está obligado a exigir a los Usuarios en los términos establecidos en el Contrato.

El monto recaudado se encuentra destinado, principalmente, al financiamiento de las Obras y Conservación del Tramo Vial.

1.14.68. Plazo de la Concesión

Es el periodo comprendido entre la Fecha de Suscripción del Contrato y la Caducidad de la Concesión.

1.14.69. Programa de Ejecución de Obras

Es el documento en el que consta la programación mensual de la ejecución de las Obras, el cual deberá presentarse conforme a lo señalado en las Cláusulas 6.8 y 6.9 del presente Contrato.

1.14.70. Puesta a Punto

Son aquellas Obras en la Calzada Actual que debe ejecutar el CONCEDENTE en los tramos Pativilca-Santa- Cruce de la panamericana norte con el puerto de Salaverry y Salaverry-Empalme R01N, a fin de que los tramos asfaltados existentes alcancen los índices de Serviciabilidad exigidos en el Anexo I del Contrato.

Al término de las Obras, los tramos serán entregados al CONCESIONARIO para su Explotación y Conservación.

1.14.71. Reglamento

Es el reglamento del Texto Único Ordenado de las Normas con Rango de Ley que Regulan la Entrega en Concesión al Sector Privado de las Obras Públicas de Infraestructura y de Servicios Públicos, aprobado por el Decreto Supremo N° 060-96-PCM.

1.14.72. REGULADOR

Es el Organismo Supervisor de la Inversión en Infraestructura de Transporte de Uso Público - OSITRAN, de acuerdo a lo que dispone la Ley N° 26917 y sus normas reglamentarias, complementarias y modificatorias y cuyas disposiciones (reglamentos autónomos, directivas de carácter general y Normas de carácter particular, indicadas en el

Artículo 22° del Reglamento que aprueba el Decreto Supremo N° 044-2006-PCM), son de observancia y cumplimiento obligatorio para el CONCESIONARIO.

1.14.73. Segunda Calzada a carao del CONCESIONARIO

Es aquella que comprende la longitud mínima de Construcción de segunda calzada determinada por el Estado de la República del Perú más la longitud adicional ofertada por el Adjudicatario durante el Concurso.

1.14.74. Servicio

Es el Servicio público a ser prestado por el CONCESIONARIO en los Tramos de la Concesión, conforme al presente Contrato, y a las Leyes y Disposiciones Aplicables.

1.14.75. Servicios Obligatorios

Comprenden aquellos servicios básicos relacionados con el objeto específico de la Concesión y que son imprescindibles para el correcto funcionamiento de la misma. Dichos servicios se encuentran contemplados en la Cláusula 8.12 del Contrato.

1.14.76. Servicios Opcionales

Los Servicios Opcionales son todos aquellos que sin ser indispensables para la operatividad de la Concesión y no encontrándose contemplados en el Expediente Técnico, el CONCESIONARIO podrá prestar siempre que sean útiles y contribuyan a elevar los estándares de calidad y comodidad del Servicio. Dichos servicios no podrán ser contrarios a la moral, a las buenas costumbres y al orden público, de conformidad con las disposiciones establecidas en el Reglamento Marco de Acceso a la Infraestructura de Transporte de Uso Público. El CONCESIONARIO o quien éste designe estará autorizado a prestarlos, previa aprobación por parte del REGULADOR.

1.14.77. Socio Estratégico

Es el accionista o participacionista del CONCESIONARIO que acreditó el cumplimiento de los requisitos de operación señalados en las Bases, y que ostenta la titularidad de la Participación Mínima en el CONCESIONARIO.

1.14.78. Sub-Tramo (s)

Parte (s) componente (s) de un tramo de la carretera.

1.14.79. Tarifa(s)

Es el monto por cada Vehículo Ligero o, en el caso de Vehículos Pesados, por cada eje, expresado en Nuevos Soles, que el CONCESIONARIO está obligado a cobrar a los Usuarios por concepto de Peaje. Este monto incluye el IGV y otros tributos que puedan generarse.

1.14.80. Tarifa Diferenciada

Es aquella tarifa especial otorgada por el MTC de acuerdo a los criterios y procedimientos vigentes.

1.14.81. Tasa de Costo de Deuda

Corresponde a la tasa Interna de retorno anual de los flujos de deuda del CONCESIONARIO.

1.14.82. Tipo de Cambio

Es el tipo de cambio promedio ponderado de compra y venta de Dólares Americanos del Sistema Financiero publicado periódicamente por la Superintendencia de Banca, Seguros y AFP y publicado en el diario oficial "El Peruano" para la conversión de Nuevos Soles a Dólares Americanos y viceversa.

1.14.83. Toma de Posesión

Es el acto mediante el cual el CONCESIONARIO toma posesión de manera parcial o total del Área de Concesión y de los Bienes Reversibles para ser destinados a la ejecución del Contrato, dejando constancia de ello en el Acta de Entrega Parcial de Bienes. La Toma de Posesión se verificará de acuerdo a lo establecido en las Cláusulas 5.17 a 5.20 y 7.10 del presente Contrato.

1.14.84. Tramo(s) o Tramo(s) de la Concesión

Son los aprobados en el Plan de Promoción: Pativilca - Santa - Trujillo y Puerto Salaverry - Empalme R01N.

RUTA	TRAMO	LONGITUD (Km)*
R1N	Pativilca - Santa	240.256
R1N	Santa - Cruce de la panamericana norte con el puerto de Salaverry	110.054
R10	Pto Salaverry - Emp. R01N	5.900
	LONGITUD TOTAL	356.21

* Aproximadamente.

1.14.85. Transitabilidad

Condición física de la vía que permite la circulación vehicular.

1.14.86. TUO

Es el Texto Único Ordenado de las Normas con rango de ley que regula la entrega en Concesión al sector privado de las Obras Públicas de infraestructura y de Servicios Públicos, aprobado por Decreto Supremo N° 059-96-PCM.

1.14.87. UIT

Es la Unidad Impositiva Tributaria vigente al momento de su aplicación.

- 1.14.88. Usuarios
Son los beneficiarios del Servicio prestado por el CONCESIONARIO.
- 1.14.89. Vehículo Ligero
Son aquellos comprendidos en la categoría M1, M2 y N1 los remolques incluidos en la categoría 01 y 02, de conformidad con lo establecido en el Decreto Supremo N° 058-2003-MTC o la norma que la sustituya.
- 1.14.90. Vehículo Pesado
Son aquellos comprendidos en la categoría M3, N2, N3 y los remolques incluidos en la categoría 03 y 04 de conformidad con lo establecido en el Decreto Supremo N° 058-2003-MTC o la norma que la sustituya.
- **Definición de Conservación de Emergencia incorporada por el numeral 3.1 de la Cláusula Tercera de la Adenda N° 3 al Contrato de Concesión, suscrita con fecha 03 de abril de 2017, cuyo texto es el siguiente:**

“1.14.91. Conservación de Emergencia:

Consiste en tareas de mantenimiento de carácter extraordinario, ejecutadas por el CONCESIONARIO con cargo a los recursos del CONCEDENTE, con el propósito de recuperar la funcionalidad y transitabilidad del Pavimento de la Calzada Actual, Bermas y/o de los Puentes, que se hayan perdido por efecto de la acción del clima, la naturaleza, u otros factores, en tanto el CONCEDENTE no haya entregado dicha calzada al CONCESIONARIO con los Niveles de Servicio establecidos en la Cláusula 7.10 y Anexo I del Contrato de Concesión. Estas tareas se encuentran detalladas en el Anexo I-A: Conservación de Emergencia, adjunto”

SECCION II: OBJETO, MODALIDAD Y CARACTERES

OBJETO

- 2.1. Conforme a la definición contenida en el Artículo 3 del Reglamento, por el presente Contrato el CONCEDENTE transfiere al CONCESIONARIO la potestad de prestar el Servicio a favor de los Usuarios, para lo cual le concede el aprovechamiento económico de los Bienes de la Concesión durante el plazo de vigencia de la misma. Para tal fin, el CONCESIONARIO deberá cumplir con los parámetros, niveles, capacidad y otros asociados a la inversión, así como con los índices de Serviciabilidad, previstos en el presente Contrato.
- 2.2. Las principales actividades o prestaciones que forman parte de la Concesión y que por tanto constituyen el objeto de los derechos y

obligaciones que asumen las Partes en virtud del Contrato, son las siguientes:

- a) La entrega, transferencia, uso y devolución de los Bienes Reversibles que se regula en la Sección V del presente Contrato.
- b) La Construcción de la infraestructura vial de los Tramos Viales de la Concesión, según se detalla en la Sección VI del Contrato.
- c) La Conservación de los Bienes de la Concesión, según los términos de la Sección VII del Contrato.
- d) La Explotación del Servicio, conforme a las condiciones de la Sección VIII del Contrato.

2.3. El presente Contrato de Concesión responde a un esquema BOT (build, operate and transfer), por ello, la transferencia de actividades antes referidas no supone la transferencia de propiedad de la infraestructura que forma parte de los Tramos de la Concesión, la misma que en todo momento mantiene su condición pública. El CONCESIONARIO adquiere el derecho de Concesión durante la vigencia de la misma.

2.4. Considerando que el objeto del derecho de Concesión es contribuir con el bienestar social de la población a través de una adecuada prestación del Servicio, en las condiciones económicas y de serviciabilidad que se establecen en el Contrato de Concesión por tiempo determinado, los actos de disposición y la constitución de derechos sobre la Concesión, deben ser compatibles con esta naturaleza y ser aprobados por el CONCEDENTE, previa opinión del REGULADOR, conforme a lo que disponga el Contrato.

MODALIDAD

2.5. La modalidad de la Concesión es onerosa de conformidad con lo señalado en el Literal a) del Artículo 14 del TUO.

CARACTERES

2.6. Sin perjuicio de la multiplicidad de actividades y prestaciones en que se divide su objeto, conforme se describe en las Cláusulas 2.1 a 2.4, el Contrato es de naturaleza unitaria y responde a una causa única.

2.7. El Contrato es principal, de prestaciones recíprocas, de tracto sucesivo y de ejecución continua. Por otra parte y tal como se señala en las Cláusulas 9.12 a 9.15 del presente Contrato, una de las características principales del mismo consiste en que en todo momento se debe mantener el equilibrio económico - financiero de las Partes.

- 2.8. Considerando la naturaleza pública de la titularidad de los Bienes de la Concesión, el Servicio que es materia del Contrato se rige por los principios de continuidad, regularidad y no-discriminación.

SECCION III: EVENTOS A LA FECHA DE SUSCRIPCIÓN DEL CONTRATO

DECLARACIONES DEL CONCESIONARIO

- 3.1. El CONCESIONARIO declara y garantiza al CONCEDENTE que, a la Fecha de Suscripción del Contrato, las siguientes declaraciones son ciertas, correctas y completas. Asimismo, reconoce que la suscripción del Contrato por parte del CONCEDENTE, se basa en las siguientes declaraciones:

a) Constitución, validez y consentimiento

Que, el CONCESIONARIO (i) es una sociedad debidamente constituida en el Perú conforme a las Leyes y Disposiciones Aplicables; (ii) de acuerdo a su objeto social está debidamente autorizado y en capacidad de asumir las obligaciones que respectivamente le corresponde como consecuencia de la celebración de este Contrato; y (iii) ha cumplido con todos los requisitos necesarios para formalizar este Contrato y para cumplir los compromisos aquí contemplados,

b) Autorización, firma y efecto

Que, la firma y cumplimiento del presente Contrato, así como el cumplimiento de las obligaciones aquí contempladas por parte del CONCESIONARIO están comprendidos dentro de sus facultades y ha sido debidamente autorizado por el directorio u otros órganos similares.

Que, el CONCESIONARIO ha cumplido totalmente con los actos y/o procedimientos exigidos en el Concurso para autorizar la suscripción de este Contrato y para el cumplimiento de las obligaciones que respectivamente le corresponde bajo este Contrato. Este Contrato ha sido debida y válidamente firmado por el CONCESIONARIO y constituye obligación válida, vinculante y exigible para el CONCESIONARIO.

Que, la suscripción de este Contrato constituye la ratificación de todos los actos realizados y documentos suscritos por el o los Representantes Legales del Adjudicatario, incluyendo cualquier derecho u obligación que le corresponda conforme a las Bases, este Contrato o las Leyes y Disposiciones Aplicables.

Que, no es necesaria la realización de otros actos o procedimientos por parte del CONCESIONARIO para autorizar la suscripción y cumplimiento de las obligaciones que le correspondan conforme al Contrato.

c) Conformación del CONCESIONARIO y su capital

El CONCESIONARIO declara lo siguiente:

- (i) El objeto social único del CONCESIONARIO permite la prestación del Servicio y de los Servicios Complementarios y su domicilio está fijado en la provincia de Lima.
- (ii) El CONCESIONARIO tiene un capital social suscrito y pagado que cumple con lo establecido en el Literal a) de la Cláusula 3.5.
- (iii) La conformación del capital del CONCESIONARIO vigente a la Fecha de Suscripción del Contrato se encuentra conforme a lo establecido en las Bases.
- (iv) El Socio Estratégico es propietario y titular de por lo menos la Participación Mínima.

d) Litigios

Que, no tiene constancia ni ha sido formalmente notificado de demandas, denuncias, juicios, arbitrajes u otros procedimientos legales en curso, ni sentencias, ni decisiones de cualquier clase no ejecutadas, contra el CONCESIONARIO y/o el Socio Estratégico que tengan por objeto prohibir o de otra manera impedir o limitar el cumplimiento de los compromisos u obligaciones contemplados en este Contrato.

e) De la contratación

El CONCESIONARIO declara y reconoce expresamente que ha logrado dicha condición como consecuencia del Concurso.

Que, el CONCESIONARIO no tiene impedimento ni está sujeto a restricciones (por vía contractual, judicial, arbitral, legal o cualquier otra) para celebrar contratos con el Estado conforme a las Leyes y Disposiciones Aplicables o para asumir y cumplir con todas y cada una de las obligaciones que le corresponden o pudieran corresponder conforme a las Bases, la Propuesta Técnica, la Propuesta Económica y el presente Contrato.

Que, no tiene impedimento de contratar conforme a lo normado por el artículo 1366 del Código Civil, el artículo 27 del TUO, y no se encuentra sancionado administrativamente con inhabilitación temporal o permanente en el ejercicio de sus derechos para contratar con el Estado.

f) Limitación de responsabilidad

Que el CONCESIONARIO ha basado su decisión, incluyendo la de elaborar, determinar y presentar la Propuesta Técnica, Propuesta Económica y suscribir el presente Contrato, en sus propias investigaciones, exámenes, inspecciones, visitas, entrevistas y otros.

En consecuencia, el MTC, PROINVERSIÓN, los asesores y el Estado de la República del Perú o cualquier dependencia de éste, no garantizan, ni expresa ni implícitamente, la totalidad, integridad, fiabilidad, o veracidad de la información, verbal o escrita, que se suministre a los efectos de, o dentro del Concurso. En consecuencia, no se podrá atribuir

responsabilidad alguna a cualquiera de las partes antes mencionadas o a sus representantes, agentes o dependientes por el uso que pueda darse a dicha información o por cualquier inexactitud, insuficiencia, defecto, falta de actualización o por cualquier otra causa no expresamente contemplada en esta Cláusula.

La limitación antes enunciada alcanza, de la manera más amplia posible, a toda la información relativa al Concurso que fuera efectivamente conocida, a la información no conocida y a la información que en algún momento debió ser conocida, incluyendo los posibles errores u omisiones en ella contenidos, por el MTC, PROINVERSIÓN, los asesores y el Estado de la República del Perú o cualquier dependencia de éstos. Del mismo modo, dicha limitación de responsabilidad alcanza a toda información, sea o no suministrada o elaborada, directa o indirectamente, por cualquiera de las partes antes mencionadas.

La limitación de responsabilidad alcanza también a toda la información general alcanzada por PROINVERSIÓN, documentos de mercadeo, así como la proporcionada a través de Circulares o de cualquier otra forma de comunicación, la que se adquiera durante las visitas a la Sala de Datos, y la que se menciona en las Bases, incluyendo todos sus Formularios, Anexos y Apéndices.

- g) Que, a la Fecha de Suscripción del Contrato, toda la información, declaraciones, certificación y, en general, todos los documentos presentados en los Sobres N° 1 y N° 2 exigidos en las Bases en la etapa del Concurso permanecen vigentes.
 - h) En caso que luego de la suscripción del Contrato se demuestre la falsedad en la declaración antes señalada, el presente Contrato se resolverá de manera automática, debiéndose proceder con arreglo a las disposiciones de la Sección XVI del Contrato, y a ejecutar la Garantía de Fiel Cumplimiento de Contrato a que se refiere la Cláusula 11.3.
- 3.2. El CONCESIONARIO renuncia de manera expresa, incondicional e irrevocable a invocar o ejercer cualquier privilegio o inmunidad, diplomática u otra, o reclamo por la vía diplomática que pudiese ser incoado por o contra el MTC o sus dependencias, PROINVERSIÓN, los asesores, el Estado o sus dependencias, bajo las Leyes y Disposiciones Aplicables o bajo cualquier otra legislación que resulte aplicable, con respecto a cualesquiera de las obligaciones que le correspondan o pudieran corresponder conforme a las Bases, la Propuesta Técnica, la Propuesta Económica y al presente Contrato.
- 3.3. El CONCESIONARIO guardará confidencialidad sobre la información de naturaleza reservada que con tal carácter les hubiere sido suministrada por el CONCEDENTE durante el Concurso, o aquella a cuya reserva obligan las Leyes y Disposiciones Aplicables. Sólo con la autorización previa y por escrito del CONCEDENTE, el CONCESIONARIO podrá divulgar la referida

información confidencial o reservada.

DECLARACIONES DEL CONCEDENTE

3.4. El CONCEDENTE, por su parte, declara y garantiza al CONCESIONARIO, en la Fecha de Suscripción del Contrato, la veracidad y exactitud de las siguientes declaraciones. Asimismo, reconoce que la suscripción del Contrato por parte del CONCESIONARIO se basa en estas declaraciones:

- a) Que, está debidamente autorizado conforme a las Leyes y Disposiciones Aplicables para actuar como el CONCEDENTE en el Contrato. La suscripción del Contrato por parte del CONCEDENTE se encuentra conforme a las Leyes y Disposiciones Aplicables, por tanto, ninguna otra acción o procedimiento por parte del CONCEDENTE o cualquier otra entidad gubernamental es necesaria para autorizar la suscripción del Contrato. El presente Contrato ha sido debida y válidamente firmado por el o los representantes autorizados del CONCEDENTE y, junto con la debida autorización y firma del mismo por parte del CONCESIONARIO, constituye una obligación válida y vinculante para el CONCEDENTE.
- b) Que, se ha cumplido con todos los actos administrativos, requisitos, exigencias y obligaciones necesarias para celebrar este Contrato y para dar debido cumplimiento a sus estipulaciones. Asimismo, que el Concurso fue efectuado en cumplimiento y observando las Leyes y Disposiciones Aplicables.
- c) Que, no existen Leyes y Disposiciones Aplicables que impidan al CONCEDENTE el cumplimiento de sus obligaciones emanadas del presente Contrato. Que tampoco existen demandas, denuncias, juicios, investigaciones, litigios o procedimientos en curso ante órgano jurisdiccional, tribunal arbitral o Autoridad Gubernamental, que prohíban, se opongan o en cualquier forma impidan la firma o cumplimiento de los términos del presente Contrato por parte del CONCEDENTE.
- d) Que, el CONCESIONARIO tendrá derecho a la Explotación desde el día siguiente de la suscripción de la primera Acta de Entrega Parcial de Bienes, conforme lo señalado en la Cláusula 8.10 hasta el vencimiento del Contrato, y este derecho sólo concluirá en los supuestos de Caducidad de la Concesión previstos en la Sección XVI del Contrato.
- e) Que, la validez y alcances de las estipulaciones en el Contrato han sido formulados en base a las Leyes y Disposiciones Aplicables.
- f) Que, cualquier controversia referente a Caducidad de la Concesión, suspensión o resolución del Contrato únicamente se resolverá de conformidad con lo dispuesto en la Sección XVIII.

- g) Las Partes dejan constancia que los contratos que el CONCESIONARIO celebre con terceros no serán oponibles respecto del CONCEDENTE.
- h) Que, no existen pasivos, obligaciones, o contingencias administrativas, laborales, tributarias, judiciales, legales o de cualquier otra naturaleza, que de alguna manera afecten o puedan afectar en el futuro la Concesión, los Bienes del CONCEDENTE, o el derecho a la Explotación. En caso de presentarse pasivos o contingencias generadas antes de la Fecha de suscripción del Contrato, éstos serán asumidos por el CONCEDENTE, de conformidad con lo dispuesto en las Leyes y Disposiciones Aplicables, o alternativamente será su responsabilidad el sanear aquella situación que pudiera afectar el derecho de Concesión otorgado en virtud del presente Contrato.
- i) Que, la validez y alcances de las estipulaciones en el Contrato han sido formulados sobre la base de las Leyes y Disposiciones Aplicables.
- j) Que, hará las gestiones necesarias para obtener las expropiaciones requeridas.
- k) Que, de conformidad con el Artículo 4o de la Ley N° 26885, Ley de Incentivos a las Concesiones de Obras de Infraestructura y de Servicios Públicos, el Poder Ejecutivo ha expedido el Decreto Supremo al que se refiere el Artículo 2 del Decreto Ley N° 25570, norma complementaria al Decreto Legislativo N° 674, modificado por el Artículo 6 de la Ley N° 26438, por el cual se otorga la garantía del Estado de la República del Perú en respaldo de las obligaciones, declaraciones y garantías del CONCEDENTE establecidas en el Contrato de Concesión. Esta no es una garantía financiera.
- l) Que, el CONCEDENTE podrá ejecutar la construcción de las Obras no ofertadas por el CONCESIONARIO en el Concurso, con el objetivo de mejorar el Servicio prestado a los Usuarios. La ejecución de las Obras deberá efectuarse en cumplimiento de las Leyes y Disposiciones Aplicables.

OBLIGACIONES DEL CONCESIONARIO A LA FECHA DE SUSCRIPCIÓN DEL CONTRATO

- 3.5. El CONCESIONARIO deberá haber cumplido a la Fecha de Suscripción del Contrato con lo siguiente:
- a) Entregar el testimonio de la escritura pública de constitución social y estatuto del CONCESIONARIO o en su caso, escritura pública de aumento de capital social y modificación parcial de estatutos, con la constancia de inscripción registral, con el objeto de acreditar: (i) que es

una sociedad válidamente constituida de acuerdo a las leyes de la República del Perú, habiendo adoptado una de las formas reguladas por la Ley General de Sociedades y de acuerdo con lo establecido en las Bases. Este testimonio se adjunta al presente Contrato como Anexo V; y, (ii) que cuenta como mínimo, con los mismos socios, accionistas, o integrantes que formaron parte del Adjudicatario; no permitiéndose en la estructura del accionariado del CONCESIONARIO, la participación de alguna persona natural o jurídica que haya presentado, directa o indirectamente a través de alguna Empresa Vinculada, una propuesta económica en el Concurso.

El CONCESIONARIO a la Fecha de Suscripción del Contrato deberá acreditar un capital social mínimo de dos millones quinientos mil y 00/100 Dólares Americanos (US\$ 2 500 000,00) el cual deberá estar íntegramente suscrito y pagado. Posteriormente, a la fecha del cierre financiero el CONCESIONARIO deberá acreditar como mínimo un incremento del capital social equivalente al quince por ciento (15%) del presupuesto aprobado en el Estudio Definitivo de Ingeniería, el cual deberá ser suscrito íntegramente, y pagado proporcionalmente en forma semestral, de conformidad con las previsiones de la Ley General de Sociedades, sin perjuicio que al finalizar el mes treinta y seis (36) de la Concesión, el CONCESIONARIO deberá haber pagado íntegramente el incremento del capital mínimo antes señalado.

- b) Entregar copia de los documentos donde conste que sus órganos internos competentes han aprobado el presente Contrato y acreditar la inscripción en la oficina registral correspondiente de los poderes del representante legal del CONCESIONARIO que suscribe el Contrato en su nombre y representación.
- c) Entregar copia legalizada notarialmente de los asientos del libro de matrícula de acciones o documento equivalente, en donde conste la conformación del accionariado o de las participaciones del CONCESIONARIO.
- d) Presentar la propuesta de pólizas de seguro, de conformidad con la Cláusula 12.2 para su aprobación de acuerdo a la Cláusula 12.1 de la misma Sección.
- e) El estatuto del CONCESIONARIO debe contener como mínimo las siguientes disposiciones:
 - i) Una restricción a la libre transferencia, disposición o gravamen de acciones o participaciones que representen el treinta y cinco por ciento (35%) de la Participación Mínima del Socio Estratégico, a favor de terceros o a otros socios distintos de los que conforman el Socio Estratégico, de conformidad con lo establecido en el párrafo

siguiente, hasta la culminación de las Obras que se indican en la Cláusula 6.1, salvo por lo previsto en el Literal c) de la Cláusula 11.6. respecto de la posibilidad de gravar la Participación Mínima desde el inicio de la Concesión con la finalidad de obtener financiamiento. A partir de dicha fecha el Socio Estratégico podrá transferir, disponer o gravar dichas acciones o participaciones previa aprobación del CONCEDENTE, con opinión del REGULADOR, quien deberá velar por el cumplimiento de los requisitos de operación exigidos en las Bases del Concurso, en la etapa de precalificación de postores, de modo tal que durante la vigencia del Contrato se cumplan en todo momento con dichos requisitos, bajo causal de Caducidad de la Concesión. Queda establecido que durante la vigencia de la Concesión, siempre se deberá mantener la Participación Mínima en el CONCESIONARIO.

Las transferencias de la Participación Mínima entre quienes integren el Socio Estratégico deberán contar con la aprobación previa y por escrito del CONCEDENTE, con opinión del REGULADOR y deberán necesariamente mantener las condiciones establecidas como requisitos de operación en la precalificación en el Concurso.

- ii) Que, todo proceso de reducción del capital social, fusión, escisión, transformación, disolución o liquidación del CONCESIONARIO requerirá la opinión previa del REGULADOR, y la previa autorización del CONCEDENTE.
- iii) Que, en caso que el CONCESIONARIO decida llevar a cabo cualquiera de los procesos anteriormente mencionados, deberá presentar ante el CONCEDENTE, el proyecto de acuerdo de junta general u órgano equivalente que corresponda. Dicho proyecto también deberá ser remitido al REGULADOR para su opinión previa, la cual deberá ser emitida en un plazo máximo de quince (15) Días. Una vez recibida la opinión previa del REGULADOR, el CONCEDENTE deberá pronunciarse respecto del proyecto de acuerdo en el plazo de quince (15) Días. Si el CONCEDENTE no se pronunciase en el plazo establecido, dicho proyecto de acuerdo se entenderá aprobado, salvo que el REGULADOR hubiere emitido opinión negativa respecto a lo solicitado.
- iv) El CONCESIONARIO es una sociedad de propósito exclusivo, cuyo objeto social se circunscribe a aquellas actividades que sean necesarias para la ejecución del Contrato, consistiendo exclusivamente en el ejercicio de los derechos y obligaciones relativos a la Concesión de los Tramos, así como en la prestación de los Servicios Obligatorios y aquellos Opcionales que autorice el REGULADOR. El objeto social deberá indicar además su calidad de

CONCESIONARIO del Estado de la República del Perú.

- v) Que, el plazo de vigencia de la constitución del CONCESIONARIO debe ser, como mínimo, de veinte y siete (27) años. Asimismo, en caso de optar por un plazo definido deberá señalarse que, si por cualquier motivo el CONCESIONARIO solicitase la prórroga de la Concesión, deberá prorrogar el plazo de duración de la sociedad por un término adicional, igual o mayor al de la prórroga, en concordancia con lo establecido en la Cláusula 4.3.
- vi) Que, cualquier modificación en los contratos de construcción respecto a los requisitos técnicos establecidos en las Bases, estarán sujetas cuando menos a lo siguiente; a) las modificaciones contractuales deberán ser puestas en conocimiento del CONCEDENTE y el REGULADOR; b) las modificaciones que impliquen cambios del Constructor o en la participación accionaria de los accionistas de éstos que acreditaron el cumplimiento de los requisitos de precalificación durante la etapa del Concurso a través de un Consorcio, así como la celebración de nuevos contratos de Construcción, requerirán de la aprobación previa del CONCEDENTE, quien para tal efecto deberá solicitar la opinión previa del REGULADOR; c) que en caso de cambio de Constructor o en los accionistas de éstos que acreditaron el cumplimiento de los requisitos de precalificación durante la etapa del Concurso a través de un Consorcio, se deberá velar por el cumplimiento de los requisitos técnicos - operativos exigidos en las Bases del Concurso y que dieron lugar a la precalificación del postor Adjudicatario, de modo tal que durante la vigencia del Contrato se cumplan en todo momento con dichos requisitos, bajo causal de Caducidad de la Concesión.

Las restricciones indicadas en el párrafo precedente no resultarán de aplicación a la sub-contratación que pueda realizar el Constructor.

- f) El CONCESIONARIO debe entregar la Garantía de Fiel Cumplimiento de Contrato de Concesión, establecida en la Cláusula 11.3. Dicha garantía deberá ser plenamente ejecutable, al sólo requerimiento unilateral del REGULADOR.
- g) El CONCESIONARIO debe presentar un convenio suscrito entre las personas jurídicas y/o naturales que conformen el Socio Estratégico por medio del cual se comprometen a cumplir con los puntos que se detallan en la Cláusula 14.7 del Contrato o en caso de ser una única persona natural o jurídica, una declaración jurada en los mismos términos.
- h) El CONCESIONARIO deberá presentar un escrito de compromiso para

el pago del monto a favor de PROINVERSION, por concepto de actos preparatorios para el proceso de entrega en Concesión de los Tramos, correspondiente a Cuatrocientos Diecisiete mil Ochocientos Cuarenta y Dos con 00/100 Dólares Americanos (US\$ 417,842). Dicho pago deberá ser efectuado a más tardar a los treinta (30) Días Calendario siguientes de la Fecha de Suscripción del Contrato. En caso de incumplimiento total o parcial de este pago, independientemente de las penalidades indicadas en la Tabla N° 1 del Anexo IX, PROINVERSIÓN podrá solicitar al REGULADOR la ejecución de la Garantía de Fiel Cumplimiento de Contrato de Concesión hasta por el monto adeudado.

- i) Entregar el Proyecto de Contrato de Fideicomiso de Recaudación, a que se refiere el Anexo XI.

OBLIGACIONES DEL CONCEDENTE A LA FECHA DE SUSCRIPCIÓN DEL CONTRATO

3.6. A la Fecha de Suscripción del Contrato, el CONCEDENTE deberá cumplir con lo señalado a continuación:

- a) Devolver la Garantía de Validez, Vigencia y Seriedad de la Oferta, entregada por el Adjudicatario durante el procedimiento de Concurso.
- b) Entregar al CONCESIONARIO los listados que comprendan los Bienes Reversibles correspondientes a las unidades de peaje que le serán entregadas mediante la Toma de Posesión.
- c) Entregar al CONCESIONARIO la relación de vehículos que se encuentran sujetos al régimen de Tarifa Diferenciada por cada unidad de peaje, cuya recaudación no deberá exceder el tres por ciento (3%) indicado en la Cláusula 9.9.

3.7. Lo estipulado en la presente Sección es requisito previo para que sean exigibles las obligaciones y los derechos del CONCEDENTE y del CONCESIONARIO bajo este Contrato.

3.8 El Contrato entrará en vigencia en la Fecha de Suscripción del Contrato.

CIERRE FINANCIERO

3.9 A más tardar a los diez (10) meses contados desde la Fecha de Suscripción del Contrato, el CONCESIONARIO deberá acreditar que cuenta con la totalidad de los recursos financieros o los contratos suscritos que establezcan los compromisos de financiamiento que se generen para la Construcción de la Segunda Calzada a cargo del CONCESIONARIO.

Para efectos de la acreditación a que se refiere el párrafo precedente, el

monto a ser acreditado por el CONCESIONARIO, será como mínimo el consignado en el presupuesto del Estudio Definitivo de Ingeniería debidamente aprobado.

Para tal efecto, el CONCESIONARIO deberá presentar para aprobación del CONCEDENTE copia legalizada notarial de los contratos de financiamiento, garantías, fideicomisos, la Tasa de Costo de Deuda, y en general cualquier texto contractual relevante que el CONCESIONARIO haya acordado con el (los) Acreedor(es) Permitido(s) que participará(n) en la financiación de esta Concesión. Los contratos referidos deberán contener expresamente una disposición referida a que en caso el financiamiento quede sin efecto o el CONCESIONARIO incurra en alguna causal que active su terminación o resolución, el Acreedor Permitido comunicará inmediatamente dicha situación al CONCEDENTE.

En caso que el financiamiento de las inversiones se realice con recursos propios del CONCESIONARIO, éste deberá presentar en el plazo señalado en el párrafo anterior, el testimonio de la escritura pública donde conste el aumento de capital social correspondiente, debidamente pagado e inscrito en registros públicos.

- 3.10. De no acreditar el Cierre Financiero al vencimiento del plazo establecido en la Cláusula precedente, el CONCESIONARIO podrá solicitar al CONCEDENTE por única vez una ampliación de dos (2) meses, sin perjuicio de la aplicación de las penalidades correspondientes. En caso el CONCESIONARIO no acredite el Cierre Financiero al término del plazo ampliatorio, se producirá la Caducidad de la Concesión por causa del CONCESIONARIO, y el CONCEDENTE ejecutará en señal de compensación por daños y perjuicios la Garantía de Fiel Cumplimiento de Contrato de Concesión por un monto equivalente al cien por ciento (100%) de la misma.

SECCION IV: PLAZO DE LA CONCESION

PLAZO

- 4.1. La Concesión se otorga por un plazo de veinticinco (25) años, contados desde la Fecha de Suscripción del Contrato, salvo los casos de prórroga, conforme a los términos y condiciones previstos en el presente Contrato.

Este Contrato estará vigente y surtirá plenos efectos jurídicos durante el plazo indicado en el párrafo anterior, concluyendo por cualquiera de las causales de Caducidad establecidas en la Sección XVI.

SUSPENSIÓN DEL PLAZO

- 4.2. El plazo de la Concesión será suspendido en el supuesto contemplado en la

Sección XVII del Contrato, en la medida que los efectos de los eventos que generen la suspensión, sean de tal magnitud que impidan el cumplimiento de parte de las obligaciones a cargo del CONCESIONARIO.

AMPLIACIÓN DEL PLAZO

- 4.3. Cuando conforme al presente Contrato, el CONCESIONARIO estime necesario presentar una solicitud de ampliación del plazo de la Concesión, lo hará con la debida fundamentación dirigiéndose al REGULADOR, para que éste se pronuncie y remita su opinión al CONCEDENTE y al CONCESIONARIO dentro del plazo de treinta (30) Días de recibida la solicitud. Asimismo, el CONCEDENTE tendrá un plazo de treinta (30) Días para emitir su pronunciamiento, a partir de recibida la opinión del REGULADOR. De no emitir el CONCEDENTE pronunciamiento en el plazo antes señalado, deberá interpretarse que La solicitud ha sido denegada.

SECCION V: RÉGIMEN DE BIENES

DISPOSICIONES GENERALES

- 5.1. En la presente Sección se regulan los aspectos relativos a los Bienes Reversibles y no Reversibles afectados a los Tramos de la Concesión.
- 5.2. Los Bienes de la Concesión están afectos únicamente a la finalidad de la Concesión. No pueden ser transferidos separadamente de la Concesión. Tampoco pueden ser hipotecados, entregados en garantía, o en general gravados sin la autorización del CONCEDENTE.
- 5.3. Durante la vigencia de la Concesión, el CONCESIONARIO tiene sobre los Bienes de la Concesión los derechos exclusivos oponibles a terceros que este Contrato le otorga, para su aprovechamiento económico.
- 5.4. El CONCEDENTE declara y garantiza que para cada Toma de Posesión, los Bienes del CONCEDENTE estarán libres de cualquier (i) carga, gravamen o derecho; así como libres de ocupantes y de cualquier restricción que pudiera afectar el normal desarrollo de la Obra o la futura Explotación, (ii) embargo, medida judicial, extrajudicial o administrativa, que pueda limitar, impedir o afectar su normal utilización para los fines del Contrato; obligándose el CONCEDENTE al saneamiento a que hubiere lugar, sea por evicción, por vicio oculto y/o por acto propio del CONCEDENTE. Para efectos de la obligación de saneamiento a cargo del CONCEDENTE, el CONCESIONARIO deberá notificar a éste sobre la existencia del vicio oculto y/o acto propio del CONCEDENTE, dentro de los quince (15) Días Calendario de haber conocido.

Una vez recibida la notificación a la que se refiere el párrafo anterior, el CONCEDENTE asume la obligación de sanear dicha situación, lo cual deberá ejecutarse en un plazo no mayor a sesenta (60) Días Calendario.

Cualquier retraso o efecto adverso que se genere en las actividades del CONCESIONARIO como consecuencia del evento que origina la obligación de saneamiento antes mencionada, le dará derecho a la suspensión de las obligaciones del CONCESIONARIO afectadas por dicho evento, por el período de la demora en el caso que dicho retraso o efecto adverso afecte el cumplimiento de las obligaciones del CONCESIONARIO.

- 5.5. El CONCESIONARIO tendrá el derecho de uso y Explotación exclusiva de los Bienes de la Concesión, así como el ejercicio de los derechos que sean necesarios para que cumpla con las obligaciones a su cargo establecidas en el Contrato y las Leyes y Disposiciones Aplicables.
- 5.6. El CONCEDENTE se compromete a no ejercer actos de disposición sobre los Bienes de la Concesión, ni a constituir cargas ni gravámenes sobre los mismos, durante la vigencia de la Concesión.
- 5.7. Desde la Fecha de Suscripción del Contrato hasta la Toma de Posesión, los Bienes del CONCEDENTE serán administrados por éste, o por quien éste disponga. Sin embargo, en ningún caso, el CONCEDENTE o el tercero designado para administrar dichos bienes podrá realizar actos que afecten de cualquier forma los derechos que asume el CONCESIONARIO en virtud del Contrato.

ÁREAS DE TERRENO COMPRENDIDAS EN EL ÁREA DE LA CONCESIÓN Y DERECHO DE VIA

- 5.8. El CONCEDENTE está obligado a poner a disposición del CONCESIONARIO, el área de terreno del Área de la Concesión y del Derecho de Vía, en los plazos a que se refiere la Cláusulas 5.11 y 5.12, respectivamente.
- 5.9. Después de recibidos los Bienes de la Concesión, el Área de la Concesión y/o el Derecho de Vía, donde corresponda, éstos serán de uso exclusivo de la Concesión durante el plazo de la misma según señalan las Leyes y Disposiciones Aplicables. Cualquier utilización en provecho del CONCESIONARIO distinto del uso antes señalado que comprometa el Área de la Concesión y/o Derecho de Vía, deberá contar con la autorización del CONCEDENTE, previa opinión del REGULADOR.
- 5.10. El CONCESIONARIO podrá solicitar la utilización de los eventuales terrenos remanentes producto de las expropiaciones originales realizadas para la adquisición del Derecho de Vía, si fuere el caso, y que no formen parte de los Bienes de la Concesión, siempre que previamente haya cumplido con la implementación de los Servicios Obligatorios a que se refiere la Cláusula 8.12. La autorización para la utilización de esos terrenos remanentes será otorgada por el CONCEDENTE, previa opinión del REGULADOR, y sin perjuicio de lo establecido en la Cláusula 8.13 en materia de Servicios Opcionales.

ENTREGA DEL ÁREA DE LA CONCESIÓN Y DERECHO DE VIA

5.11. Las áreas de terreno correspondientes al Área de la Concesión o Derecho de Vía deberán ser entregadas por el CONCEDENTE al CONCESIONARIO en un solo bloque, o en más de una vez, en los siguientes plazos:

- a) A más tardar a los treinta (30) Días Calendario contados desde la Fecha de Suscripción del Contrato. Dicha entrega debe incluir necesariamente las unidades de peaje de la Calzada Actual, lo cual se dejará constancia en la primera Acta de Entrega Parcial de Bienes.
- b) Los Tramos indicados en la Cláusula 7.10 serán entregados de conformidad con lo establecido en dicha Cláusula y siguientes.

5.12. Por lo menos el veinticinco por ciento (25%) de las áreas de terreno referentes al Área de Concesión o Derecho de Vía, para la Construcción de la Segunda Calzada a cargo del CONCESIONARIO, deberán ser entregadas por el CONCEDENTE a más tardar a los sesenta (60) Días Calendario desde la acreditación del Cierre Financiero, libre de invasiones u ocupaciones y en un estado, características y situación tal que permita al CONCESIONARIO dar inicio a la ejecución de las Obras. Este veinticinco por ciento (25%) debe corresponder a kilómetros continuos desde el Norte hacia el sur.

El saldo deberá ser entregado en una (1) o más oportunidades por el CONCEDENTE al CONCESIONARIO a más tardar a los trescientos sesenta y cinco (365) Días Calendario de la primera entrega mencionada en el párrafo anterior.

El CONCESIONARIO podrá efectuar la liberación de las áreas necesarias para el inicio o continuación de la ejecución de las Obras de Construcción, previo acuerdo con el CONCEDENTE, para tal efecto el CONCEDENTE deberá aprobar el presupuesto que proponga el CONCESIONARIO, para lo cual deberá presentar un expediente técnico-legal para adquisición de los predios, el cual contará principalmente con la siguiente información: nombre del propietario o poseedor, ubicación georeferenciada, progresiva, planos del área, de la edificación afectada, memoria descriptiva e información legal.

Previa conformidad y aprobación por parte del CONCEDENTE del expediente técnico, el CONCESIONARIO podrá realizar las acciones necesarias para contar con la libre disponibilidad de las áreas. Los gastos en que incurra el CONCESIONARIO por la ejecución de dichas actividades serán aprobados y pagados por el CONCEDENTE.

5.13. Las Obras referidas en la Cláusula 6.1 no podrán iniciarse en la medida que el CONCEDENTE no hubiera cumplido con entregar por lo menos el veinticinco por ciento (25%) de las áreas de terreno necesarias para el inicio de la ejecución de las Obras correspondientes, en los términos indicados en la Cláusula precedente.

- 5.14. En caso que no se produzca la entrega del área de terreno comprendida en el Área de Concesión o Derecho de Vía dentro de los plazos señalados en las Cláusulas 5.11 y 5.12 y que tal atraso no permita al CONCESIONARIO iniciar o continuar con las Obras y presentaría para su aceptación en el plazo máximo de ejecución previsto en la Cláusula 6.1, el REGULADOR deberá otorgar una ampliación de plazo en las condiciones fijadas en las Cláusulas 6.12 a 6.14.

ENTREGA DE BIENES MUEBLES Y/O INMUEBLES

- 5.15. Conjuntamente con la entrega del área de terreno que corresponda al Área de la Concesión y Derecho de Vía, se efectuará la entrega de los bienes muebles y/o inmuebles que de alguna u otra forma se encuentran incorporados, están afectados a la Concesión, o constituyen bienes accesorios inseparables del objeto de la misma, incluidas (as unidades de peaje de la Calzada Actual que deberán entregarse al CONCESIONARIO, mediante la primera Acta de Entrega Parcial de Bienes, conforme a la Cláusula 8.10.
- 5.16. La entrega de estos bienes se efectuará en las mismas condiciones establecidas en las Cláusulas 5.11 a 5.14 para el área de terreno correspondiente al Área de la Concesión y Derecho de Vía.

TOMA DE POSESIÓN

- 5.17. La Toma de Posesión del área de terreno comprendida en el Área de la Concesión así como de los bienes indicados en la Cláusula 5.15, se efectuará en uno o varios actos, dependiendo de lo indicado en las Cláusulas 5.11 5.12 y 7.10.
- 5.18. Durante el acto de Toma de Posesión, el CONCEDENTE y el CONCESIONARIO suscribirán las correspondientes Actas de Entrega Parcial de Bienes, las cuales formarán parte del Acta Integral de Entrega de Bienes.

En las respectivas Actas de Entrega Parcial de Bienes se establecerán las condiciones generales de su entrega y la afectación específica al cumplimiento del objeto de la Concesión, especificando de la forma más detallada posible y respecto a cada uno de sus componentes, sus características, ubicación, estado de conservación, anotaciones sobre su funcionamiento o rendimiento y demás aspectos de interés.

- 5.19. Formará parte del Acta Integral de Entrega de Bienes, el Inventario Inicial y las Actas de Entrega Parcial de Bienes.
- 5.20. El Acta Integral de Entrega de Bienes se suscribirá en tres (3) originales, uno

de los cuales será entregado al REGULADOR por el CONCEDENTE.

FINES DEL USO DE LOS BIENES REVERSIBLES

5.21. Todos los Bienes Reversibles que el CONCEDENTE entregue al CONCESIONARIO estarán destinados únicamente a la Construcción, la Conservación y la Explotación de los Tramos de la Concesión, comprendiendo la prestación de los Servicios Obligatorios establecidos en este Contrato.

OBLIGACIONES DEL CONCESIONARIO RESPECTO DE LOS BIENES REVERSIBLES

5.22. El CONCESIONARIO está obligado a realizar actividades destinadas a preservar, en el plazo fijado para la Concesión, el estado y la naturaleza de los Bienes Reversibles recibidos del CONCEDENTE, quedando claramente acordado y entendido entre las Partes que tales bienes sufrirán el deterioro proveniente de su uso ordinario. El CONCESIONARIO está obligado también a realizar actividades de Conservación, atender las Emergencias Viales y, en general, todos aquellos trabajos que procuren mantener la operatividad de los Bienes Reversibles y eviten un impacto ambiental negativo conforme al alcance definido en los Estudios de Impacto Ambiental respectivos. El CONCESIONARIO está obligado a realizar las mejoras necesarias y útiles que requieran los Bienes Reversibles de acuerdo a los índices de Serviciabilidad exigidos. En todas estas tareas el CONCESIONARIO procurará utilizar tecnologías de conocida efectividad, así como la introducción de nuevas tecnologías.

Para tal efecto, se considera impacto ambiental negativo cualquier alteración significativa que cause daño a uno o más de los componentes del ambiente, provocados por la acción humana o fenómenos naturales en el área de influencia definida en el Estudio de Impacto Ambiental.

5.23. El CONCESIONARIO tiene como obligación principal reponer los Bienes Reversibles que pudieran resultar obsoletos, perdidos, desfasados tecnológicamente, así como aquellos que técnicamente no resulten adecuados para cumplir su objetivo o cuyo estado de conservación no reúna las condiciones para la ejecución óptima del Contrato. Mediante la suscripción del Acta de Reversión de los Bienes, el CONCESIONARIO deberá haber efectuado la devolución al CONCEDENTE de los bienes a sustituir que éste le hubiera entregado, de conformidad con lo establecido en la Cláusula 5.33. El CONCESIONARIO pondrá a disposición del CONCEDENTE dichos bienes mediante una comunicación escrita, en un plazo que no deberá exceder los noventa (90) Días Calendario de producido el desgaste o bienes. El CONCESIONARIO enviará copia de dicha comunicación al REGULADOR.

- 5.24. Los Bienes Reversibles que el CONCESIONARIO incorpore o construya durante la Concesión, en tanto que se encuentren afectados a la misma, no podrán ser transferidos separadamente de la Concesión, hipotecados, sujetos a garantía mobiliaria o sometida a gravámenes de ningún tipo, durante el plazo de vigencia de la Concesión, sin la previa autorización del CONCEDENTE, previa opinión del REGULADOR.
- 5.25. Sea que hubieren sido entregados con la Concesión o adquiridos o contruidos durante su vigencia, todos los Bienes Reversibles que no hubieran sido devueltos al CONCEDENTE con anterioridad a la Caducidad de la Concesión, formarán parte del Inventario Final y serán revertidos al CONCEDENTE.
- 5.26. Tanto la reversión como la devolución de bienes que por cualquier causa realice el CONCESIONARIO al CONCEDENTE estará inafecta de todo tributo, creado o por crearse, según lo previsto por el Artículo 22 del TUO y su modificatoria, la Ley N° 27156.
- 5.27. El CONCESIONARIO será responsable por los daños, perjuicios o pérdidas ocasionados a los Bienes Reversibles que reciba desde la Toma de Posesión, hasta la Caducidad de la Concesión.
- 5.28. El CONCESIONARIO mantendrá indemne al CONCEDENTE respecto de y contra cualquier acción o excepción de naturaleza legal, administrativa, arbitral o contractual, o reclamo de cualquier naturaleza respecto de los Bienes Reversibles, siempre y cuando esta situación se hubiera presentado a partir de la Toma de Posesión y hasta la reversión de los mismos por parte del CONCESIONARIO al CONCEDENTE; y que se origine en alguna causa no imputable al CONCEDENTE.

Por su parte el CONCEDENTE asumirá la responsabilidad por los daños y perjuicios que afecten al CONCESIONARIO como consecuencia de; (i) cualquier situación o hecho anterior a la Toma de Posesión, incluyendo la responsabilidad por los pasivos ambientales y laborales pre existentes, (ii) cualquier situación o hecho que habiéndose presentado después de la Toma de Posesión, se origine por causas surgidas con anterioridad a la misma y, (iii) cualquier situación o hecho imputable al CONCEDENTE. El CONCEDENTE mantendrá indemne al CONCESIONARIO respecto de cualquier reclamo o acción de terceros que se derive de tales hechos.

- 5.29. El CONCESIONARIO será responsable ante el CONCEDENTE y el REGULADOR y los terceros por la correcta administración y uso de los Bienes Reversibles, así como por el riesgo de pérdida, destrucción y desfase tecnológico inherente a los mismos.
- 5.30. El CONCESIONARIO, con el objetivo de mitigar los riesgos del Contrato se obliga a contratar una póliza de seguro sobre los bienes en construcción, en

los términos que fija la Sección XII del presente Contrato.

- 5.31. El CONCESIONARIO será responsable y estará obligado a pagar los impuestos, tasas y contribuciones que se apliquen a los Bienes Reversibles, de acuerdo con las Leyes y Disposiciones Aplicables.

DEVOLUCIÓN DE LOS BIENES REVERSIBLES

- 5.32. Producida la Caducidad de la Concesión por cualquier causa, el CONCESIONARIO tiene la obligación de devolver al CONCEDENTE dentro de los treinta (30) Días Calendario siguientes, en un único acto, o mediante entregas parciales, todas aquellas áreas de terreno comprendidas dentro del Área de la Concesión y Derecho de Vía que le fueron entregadas por el CONCEDENTE en la Toma de Posesión o por constitución de servidumbres u otros actos posteriores, en buen estado de conservación (salvo el deterioro proveniente de su uso ordinario y aquellas construidas en ocasión de la Concesión), libres de ocupantes y en condiciones de uso y explotación según los parámetros técnicos del Anexo i y las indicaciones que haya efectuado el REGULADOR.

La obligación contenida en la presente Cláusula no será de aplicación en los casos en que los bienes o áreas de terreno no hayan sido entregados en las condiciones previstas en el presente Contrato o que hayan sido ocupadas por razones imputables al CONCEDENTE.

- 5.33. De la misma forma, producida la Caducidad de la Concesión por cualquier causa, el CONCESIONARIO tiene la obligación de devolver al CONCEDENTE dentro de los treinta (30) Días Calendario siguientes, en un único acto, o mediante entregas parciales, los Bienes Reversibles que se hayan incorporado, hayan sido afectados a la Concesión, o constituyan bienes accesorios inseparables del objeto de la misma. Los bienes se devolverán en buen estado de Conservación (salvo el deterioro proveniente de su uso ordinario), libres de ocupantes y en caso que conforme a los términos del presente Contrato se encuentre obligado, en condiciones de uso y Explotación según los parámetros establecidos en el presente Contrato, las provisiones contenidas en el Anexo I y las indicaciones que haya efectuado el REGULADOR.

Procederá únicamente la devolución de los Bienes Reversibles que estén siendo utilizados a esa fecha por el CONCESIONARIO y no respecto de aquellos que sean sustituidos o repuestos con anterioridad a la Caducidad de la Concesión.

- 5.34. Durante el acto de devolución, el CONCESIONARIO y el CONCEDENTE suscribirán la respectiva Acta de Reversión de los Bienes. En el Acta se establecerá la descripción del objeto de la devolución, especificando en general, o para cada uno de sus componentes: sus características, ubicación,

estado de conservación, anotaciones sobre funcionamiento o rendimiento y demás elementos de interés.

- 5.35. Formará parte del Acta de Reversión de los Bienes el Listado de Bienes Reversibles del Inventario Final, así como cualquier otro elemento que ayude a interpretar el objeto devuelto y su condición de estado. Dentro de los elementos interpretativos podrán incluirse planos, fotografías o esquemas.
- 5.36. El Acta de Reversión de los Bienes se suscribirá en tres (3) originales, uno de los cuales será entregado al REGULADOR.

DE LOS BIENES NO REVERSIBLES

- 5.37. Los Bienes no Reversibles del CONCESIONARIO que hubiera afectado a la Concesión y que resultaren convenientes para la continuidad de las operaciones, podrán ser adquiridos por el CONCEDENTE a la terminación de la Concesión, en un plazo no mayor de seis (6) meses, contados a partir de la fecha en la cual el CONCESIONARIO pone a disposición del CONCEDENTE, la relación de los Bienes no Reversibles previa verificación de su estado de conservación y normal utilización, así como su valor real de acuerdo a las condiciones de mercado, determinado por un perito especializado contratado por y a costo del CONCESIONARIO.

En ese sentido, el CONCEDENTE tiene la opción preferente de compra en el plazo indicado.

DE LAS SERVIDUMBRES

- 5.38. El CONCEDENTE es responsable y se compromete a ejecutar los procedimientos de expropiación de derechos y/o de imposición de servidumbres que requiera el CONCESIONARIO para el cumplimiento de sus obligaciones conforme a este Contrato, previa solicitud de este último, conforme al procedimiento y cumpliendo los requisitos previstos en la ley de la materia, y las atribuciones conferidas por el Artículo 30 del Reglamento. Todos los costos relacionados con los procedimientos de expropiación de derechos y/o de imposición de servidumbres serán asumidos en su totalidad por el CONCEDENTE.

Las servidumbres para la ocupación de bienes privados podrán ser:

- a) De ocupación temporal de bienes de propiedad particular, indispensables para la Construcción, la Conservación y la Explotación de la infraestructura vial.
- b) De tránsito, para la custodia, Conservación y reparación de las Obras, equipos e instalaciones de la Concesión.

- 5.39. Las servidumbres, una vez impuestas, serán consideradas como derechos de la Concesión.
- 5.40. Las servidumbres de ocupación temporal, diferentes a las del Derecho de Vía, dan derecho al propietario del predio sirviente a percibir el pago de las indemnizaciones y compensaciones que establecen las Leyes y Disposiciones Aplicables. La negociación y el costo de las indemnizaciones a que hubiere lugar, como resultado de la imposición de tales servidumbres, corresponderán al CONCEDENTE, con cargo a sus propios recursos.
- 5.41. El CONCEDENTE brindará las facilidades y efectuará las coordinaciones para que el CONCESIONARIO pueda utilizar el auxilio de la fuerza pública, siempre que exista oposición del propietario o conductor del predio sirviente, sin perjuicio a que pueda iniciar las acciones legales a que hubiere lugar.
- 5.42. El CONCEDENTE reconoce el derecho del CONCESIONARIO de evitar u oponerse a cualquier reparación o modificación que intente realizar cualquier entidad pública o privada, favorecida o no con una servidumbre, y cuyo ejercicio resulte incompatible con la infraestructura vial. El CONCESIONARIO podrá solicitar al CONCEDENTE su intervención para la adecuada defensa de su derecho.
- 5.43. En caso una servidumbre se extinguiera por culpa del CONCESIONARIO y por esta razón hubiera necesidad de una nueva servidumbre, corresponderá al CONCESIONARIO obtenerla por su cuenta y costo a favor del CONCEDENTE. Por el contrario, si por alguna razón no imputable al CONCESIONARIO, éste perdiera el derecho a alguna servidumbre ya constituida, el CONCEDENTE estará obligado a obtener, por su cuenta y costo, la imposición de una nueva servidumbre a favor del CONCESIONARIO, que sustituya la anterior.

DEFENSAS POSESORIAS

- 5.44. El CONCESIONARIO tiene la obligación de ejercitar las siguientes modalidades de defensa posesoria a partir de la Toma de Posesión, tanto para el caso de intento de usurpación del área comprometida en el Área de la Concesión, como en el caso de actividades incompatibles con el buen uso de dicha área por parte de terceros, siempre que el CONCEDENTE efectivamente le hubiese entregado dichas áreas desocupadas al CONCESIONARIO:
- a) Defensa posesoria extrajudicial, utilizada para repeler la fuerza que se emplee contra el CONCESIONARIO y poder recobrar el bien, sin intervalo de tiempo, si fuere desposeída, pero absteniéndose siempre del empleo de vías de hecho no justificadas por las circunstancias.
 - b) Defensa posesoria judicial, que el CONCESIONARIO deberá ejercitar, en

caso que recaiga sobre la Concesión cualquier afectación, desposesión, ocupación, usurpación, etc., comunicar al REGULADOR dichos hechos y hacer uso de los mecanismos y recursos judiciales que le permitan mantener indemne el derecho del CONCEDENTE sobre los Bienes de la Concesión.

- 5.45. El ejercicio de las defensas antes descritas no exime de responsabilidad al CONCESIONARIO, el cual, ante un supuesto como los descritos en el párrafo precedente, deberá coordinar inmediatamente con el CONCEDENTE la interposición de las acciones legales que éste último deberá entablar a fin de mantener indemne el derecho del CONCEDENTE sobre los Bienes de la Concesión, siempre que estos reclamos se originen en hechos ocurridos después de la transferencia de dichos bienes al CONCESIONARIO.

SECCION VI: EJECUCIÓN DE OBRAS

DESCRIPCIÓN DE LAS OBRAS

- 6.1. El CONCESIONARIO se obliga a ejecutar las Obras referidas en el Anexo N° 9 de las Bases, conforme a lo siguiente:

La ejecución de las Obras ofertadas por el CONCESIONARIO durante el Concurso, y se realizarán en un plazo máximo de cuarenta y ocho (48) meses. Para iniciar la Construcción de esta Obra, el CONCESIONARIO deberá cumplir con las condiciones indicadas en la Cláusula 6.10.

SUPERVISIÓN DE LAS OBRAS

- 6.2 Corresponde al REGULADOR, directamente o a través del supervisor de Obras, efectuar las acciones de fiscalización técnica que le competen durante el desarrollo de las Obras indicadas en la Cláusula precedente. En caso que el REGULADOR opte por designar a un supervisor de Obras, deberá informar fehacientemente por escrito al CONCESIONARIO en un plazo máximo de cinco (5) Días, contados a partir de la fecha de suscripción del contrato con el supervisor antes indicado.
- 6.3. El CONCESIONARIO deberá dar al REGULADOR o al supervisor de Obras y al equipo que éste disponga, de ser el caso, libre acceso al Área de la Concesión para realizar sin obstáculos su labor con la exactitud requerida.

DE LOS ESTUDIOS DEFINITIVOS DE INGENIERÍA E IMPACTO AMBIENTAL PARA LA CONSTRUCCIÓN DE LA SEGUNDA CALZADA A CARGO DEL CONCESIONARIO

- 6.4. Para la Construcción de la Segunda Calzada a cargo del CONCESIONARIO,

a que se hace referencia en la Cláusula 6.1, el CONCESIONARIO presentará a consideración del CONCEDENTE, con copia al REGULADOR, el Estudio Definitivo de Ingeniería y el de Impacto Ambiental, en forma fraccionada en cuatro entregas, preferentemente del mismo número de kilómetros y una entrega del eje del trazo de la Segunda Calzada a cargo del CONCESIONARIO.

A más tardar a los sesenta (60) Días Calendario contados desde la Fecha de Suscripción del Contrato, el CONCESIONARIO presentará al CONCEDENTE, con copia al REGULADOR, como primera entrega del Estudio Definitivo de Ingeniería el eje del trazo de la Segunda Calzada a cargo del CONCESIONARIO. El CONCEDENTE en coordinación con el REGULADOR, quien emitirá opinión a los veinte (20) Días Calendarios, tendrá un plazo máximo de treinta (30) Días Calendario para la aprobación respectiva. De no existir pronunciamiento del CONCEDENTE en el plazo previsto, se entenderá aprobado el eje del trazo antes indicado.

PID	(*) PRESENTACION DEL CONCESIONARIO (d. c.)	(**)		(***) LEVANTAMIENTO DE OBSERVACIONES CONCESIONARIO (d. c.)	(****)		(*****) AMPLIACION DE PLAZO (d. c.)
		CONCEDENTE (d. c.)	REGULADOR (d.c.)		CONCEDENTE (d.c.)	REGULADOR (d.c.)	
TRAMO 01	60	15	10	15	15	10	10
TRAMO 02	80	15	10	15	15	10	10
TRAMO 03	100	15	10	15	15	10	10
TRAMO 04	120	15	10	15	15	10	10

(*) A partir de la fecha que se le comunique oficialmente la aprobación del eje del trazo

(**) A partir de la recepción oficial del EDI por parte del Concedente y Regulador

(***) A partir de la recepción oficial del pliego de observaciones por parte del Concedente y el Regulador

(****) A partir de la recepción oficial del levantamiento de observaciones presentado por el Concesionario

(*****) En caso el Concedente no se pronuncie en el plazo señalado, no se entenderá por aprobado el estudio y corresponderá aplicación de plazo previsto para el cierre financiero.

Nota: El Concesionario esté obligado a levantar las observaciones que tanto efectúe el Concedente como el Regulador

- **Texto incorporado por el numeral 3.2 de la Cláusula Tercera de la Adenda N° 3 al Contrato de Concesión, suscrita con fecha 03 de abril de 2017, cuyo texto es el siguiente:**

“Sin perjuicio de lo señalado anteriormente, el CONCEDENTE encargará al CONCESIONARIO la elaboración del Estudio Definitivo de Ingeniería (EDI) y el Instrumento de Gestión Ambiental (IGA) del Proyecto de Rehabilitación de la Calzada Actual: Tramo vial Pativilca - Santa - Cruce de la Panamericana Norte con el puerto de Salaverry y Salaverry - Empalme R01N existente, en base a los Términos de Referencia aprobados por el CONCEDENTE y a los

Niveles de Servicio establecidos en el Anexo I del Contrato de Concesión. El plazo para la elaboración de dicho estudio, será según el siguiente detalle:

TRAMO		Presentación EDI e IGA (d.c.)	Revisión CONCEDENTE (d.c.)	Levantamiento de Observaciones (d.c.)	Aprobación (d.c.)
01	Dv. Salaverry (Km. 557) - UP Santa (Km. 453)	160	15	15	15
02	Vesique (Km. 415) - UP Casma (Km. 381)	170	15	15	15
03	Ovalo Manchán (Km. 379) – Ovalo Huarmey Norte (Km. 299)	180	15	15	15
04	UP Huarmey (Km. 292) – Km. 206+700 (Pativilca)	180	15	15	15
05	Calzada Actual de Cruces de las Ciudades de Virú, Chao, Chimbote, Casma y Huarmey, D v . Salaverry – Puerto Salaverry	210	15	15	15
06	Doce (12) Puentes de la Calzada Actual	240	20	15	15

- El plazo de los estudios será contado desde la entrega del adelanto.

El CONCESIONARIO al ser responsable por la elaboración del Estudio Definitivo de Ingeniería y el Instrumento de Gestión Ambiental, asume el riesgo de diseño conforme a las Leyes y Disposiciones Aplicables.

El CONCEDENTE evaluará y aprobará el Estudio Definitivo de Ingeniería (EDI), pudiendo aprobarlo por Tramos. El instrumento de Gestión Ambiental, será aprobado por la entidad correspondiente.

Las Partes acuerdan que por la formulación del Estudio Definitivo de Ingeniería (EDI) e Instrumento de Gestión Ambiental (IGA), del Proyecto de Rehabilitación de la Calzada Actual de la Red Vial N° 4: Pativilca - Santa - Cruce de la Panamericana Norte con el Puerto de Salaverry y Salaverry - Empalme R01N; el CONCEDENTE se obliga a pagar al CONCESIONARIO, con cargo a los recursos públicos asignados al Sector, el monto equivalente a S/ 13,572,836.86 (Trece Millones Quinientos Setenta y Dos Mil Ochocientos Treinta y Seis con 86/100 soles) incluido el Impuesto General a las Ventas, a suma alzada, más la Tasa de Regulación.

En caso de caducidad de la Concesión, las cuentas por cobrar del CONCESIONARIO que se mantengan por la elaboración del Estudio Definitivo de ingeniería (EDI) y el instrumento de Gestión Ambiental (IGA) del Proyecto de Rehabilitación de la Calzada Actual: Tramo vial Pativilca - Santa - Cruce de la Panamericana Norte con el puerto de Salaverry y Salaverry - Empalme R01N, no formarán parte del valor Contable Neto del Intangible de la Concesión.

En este caso las cuentas por cobrar generadas por la elaboración de los Estudios serán canceladas por el CONCEDENTE en el plazo máximo de 60 (Sesenta) Días una vez declarada la caducidad por el CONCEDENTE.

En cuanto al mecanismo de pago, en caso de que realice algún adelanto, el CONCESIONARIO deberá entregar al CONCEDENTE una Carta Fianza por el monto de dicho adelanto.

La implementación de este encargo se efectuará mediante acta de acuerdos, suscrita por las Partes.”

➤ **Cláusula 6.4.A incorporada por el numeral 3.2 de la Cláusula Tercera de la Adenda N° 1 al Contrato de Concesión, suscrita con fecha 07 de setiembre de 2015, cuyo texto es el siguiente:**

“El CONCESIONARIO podrá proponer modificaciones al Estudio Definitivo de Ingeniería aprobado, siempre y cuando estén orientadas a mejoras técnicas y/o funcionales para cumplir con la meta del proyecto y que no reduzcan los niveles de servicio establecidos en el Anexo 1 del Contrato de Concesión, debiendo comunicar al CONCEDENTE con copia al REGULADOR, la necesidad de realizar dichas modificaciones.

El CONCESIONARIO reconoce que la aceptación de estas modificaciones técnicas, no lo liberan del riesgo y responsabilidad respecto al Diseño y la Construcción.

Estas modificaciones técnicas propuestas por el El CONCESIONARIO no darán lugar a la modificación del plazo final de ejecución de la Obra ni generarán costo alguno al CONCEDENTE y deberán contar con el sustento técnico del CONCESIONARIO respetando las condiciones y parámetros técnicos del Contrato de Concesión y la legislación vigente.

De igual manera, el CONCEDENTE podrá proponer modificaciones al Estudio Definitivo de ingeniería aprobado, siempre y cuando no se reduzca los niveles de servicio establecidos en el Contrato de Concesión, para lo cual el CONCESIONARIO deberá presentar el expediente técnico al CONCEDENTE y al REGULADOR. El CONCEDENTE aprobará la modificación, previa opinión del REGULADOR. Estas modificaciones no deberán generar mayores costos para el CONCESIONARIO.

Excepcionalmente, los mayores costos y gastos derivados de la modificación de las obras que se detallan a continuación, serán asumidos por el CONCEDENTE quien deberá pagar la diferencia entre la mayor inversión, de ser el caso y las inversiones originalmente previstas, para lo cual se seguirá el procedimiento establecido para las Obras Adicionales del Contrato de Concesión.

i) Intercambio Vial Salaverry, el CONCEDENTE podrá solicitar la modificación del proyecto original para su empalme con la futura Autopista del Sol.

En caso que las modificaciones solicitadas por el CONCEDENTE ocasionen mayores costos de supervisión, estos serán asumidos por el CONCEDENTE.

El CONCEDENTE antes de aprobar los mayores costos y gastos deberá verificar si cuenta con la capacidad de financiamiento en su respectivo presupuesto institucional.

Los plazos para la aprobación de las modificaciones serán los siguientes.

Presentación CONCEDENTE o CONCESIONARIO	Revisión		Levantamiento Observaciones CONCESIONARIO o CONCEDENTE	Evaluación Levantamiento Observaciones	
	REGULADOR (**)(dh)	CONCEDENTE o CONCESIONARIO (***) (dc)		REGULADOR (****) (dc)	CONCEDENTE o CONCESIONARIO (*****) (dc)
(*)	7	7	7	7	7

(dc) Días Calendario

(dh) Días Hábiles

(*) Fecha decidida por el CONCESIONARIO o CONCEDENTE

(**) A partir de la recepción oficial de la solicitud de opinión efectuada por el CONCEDENTE.

(***) A partir de la recepción de la opinión del REGULADOR.

(****) A partir de la recepción oficial del pliego de observaciones.

(*****) A partir de la recepción oficial del levantamiento de observaciones presentada por el CONCESIONARIO o el CONCEDENTE. El REGULADOR remitirá el resultado de evaluación al CONCEDENTE y al CONCESIONARIO.

(*****) A partir de la recepción oficial de la opinión del REGULADOR del levantamiento de observaciones presentada por el CONCESIONARIO."

OBLIGACIONES DEL CONCESIONARIO

6.5. Durante la elaboración de los estudios indicados anteriormente, el CONCESIONARIO se encuentra obligado a proporcionar al REGULADOR y al CONCEDENTE, toda la información disponible que estos últimos soliciten y facilitarle el acceso a las actividades y estudios que el CONCESIONARIO realice para este fin. La información deberá ser presentada en un plazo que no será mayor de diez (10) Días Calendario, contados a partir de la fecha en que el REGULADOR y/o el CONCEDENTE hayan formulado por escrito la solicitud correspondiente.

Cabe señalar que la información presentada por el CONCESIONARIO no constituye la presentación parcial de los estudios solicitados, a que se refiere la Cláusula 6.4 del presente Contrato.

LIBRO DE OBRA Y DE SUGERENCIAS

6.6. A partir del inicio de las Obras en el plazo indicado en la Cláusulas 6.10 el

CONCESIONARIO se obliga a abrir y mantener un Libro de Obra y un Libro de Sugerencias. En dicho Libro de Obra se anotarán los hechos más importantes durante la ejecución de las mismas, incluyendo entre otros: relación de fuentes de materiales que se estén empleando: relación de proveedores y subcontratistas; copia de resultados de ensayo o de pruebas de puesta en funcionamiento; copia de comunicaciones entre el CONCESIONARIO y el REGULADOR: copia de los Informes de Avance de Obra; relación de los eventos que han afectado el cumplimiento del calendario de avance; consultas y respuestas entre el CONCESIONARIO y el CONCEDENTE referido a todo evento; y cualquier otra información útil para documentar el proceso de Construcción de las Obras. Se anotarán, por último, las condiciones en que se pone en servicio la Obra,

- 6.7. El Libro de Obra deberá llevarse en original, el mismo que deberá estar debidamente legalizado notarialmente, con las páginas numeradas correlativamente, pudiendo adoptarse el sistema mecanizado de hojas sueltas. Del mismo modo, el CONCESIONARIO se obliga a abrir a partir de la Fecha de Inicio de Explotación a que se refiere la Cláusula 8.10, un Libro de Sugerencias o algún otro mecanismo, de conformidad con lo establecido en el Reglamento de Atención de Redamos y Solución de Controversias del REGULADOR. OSITRAN

PROGRAMA DE EJECUCIÓN DE LAS OBRAS

- 6.8. El planeamiento de la organización de las Obras corresponde al CONCESIONARIO, el mismo que se reflejará en el Programa de Ejecución de Obras.

Con una anticipación de treinta (30) Días Calendario al inicio de las Obras indicadas en la Cláusula 6.1, el CONCESIONARIO deberá presentaren medios magnéticos y físicos para conocimiento del REGULADOR el Programa de Ejecución de Obras que incluya tiempos de las partidas relativas a la ejecución de las obras indicadas.

El Programa de Ejecución de Obras deberá respetar el plazo máximo establecido en la Cláusula 6.1.

El REGULADOR deberá verificar el cumplimiento del Programa de Ejecución de Obras de acuerdo a lo programado por el mismo CONCESIONARIO.

En caso de demora en el inicio de las Obras y en la terminación de la ejecución de las mismas por causas imputables al CONCESIONARIO, dará lugar, sin necesidad de un requerimiento previo, a la aplicación de una penalidad al CONCESIONARIO equivalente a tres por diez mil (3/0000) del presupuesto aprobado en el Estudio Definitivo de Ingeniería por cada Día Calendario de atraso, hasta por un máximo equivalente al cinco por ciento (5%) del referido presupuesto. En caso se supere el porcentaje indicado, será

causal de caducidad.

- 6.9. El Programa de Ejecución de Obras deberá ser confeccionado teniendo en cuenta que se garantizará que el tránsito no será interrumpido por un período mayor a seis (6) horas por día, previa coordinación con el REGULADOR en el Tramo de la Concesión intervenido durante la Construcción.

INICIO DE EJECUCIÓN DE OBRAS

- 6.10. La Construcción de la Segunda Calzada a cargo del CONCESIONARIO se deberá iniciar a más tardar a los sesenta (60) Días Calendario de haber acreditado el cierre financiero. Para ello, será necesaria la verificación de las siguientes condiciones:
- a) El CONCESIONARIO haya acreditado el cierre financiero.
 - b) Se haya efectuado la entrega de las áreas de terreno en el porcentaje indicado en la Cláusula 5.12 comprendidas en el Derecho de Vía correspondiente para la ejecución de esta Obra.
 - c) Se haya aprobado los Estudios Definitivos de Ingeniería e Impacto Ambiental para la Construcción de la Segunda Calzada a cargo del CONCESIONARIO.
 - d) Se haya presentado el Programa de Ejecución de Obras
 - e) El CONCESIONARIO haya presentado copia legalizada de los contratos de construcción, en los términos establecidos en las Bases.
 - f) El CONCESIONARIO haya presentado la documentación que acredite la inscripción en la Oficina Registral correspondiente de los Estatutos de la persona jurídica que actuará como Constructor. En caso se haya presentado un consorcio de Constructores, se deberá acreditar la constitución de los integrantes del consorcio en las mismas proporciones que fueron presentadas para efectos de la precalificación como Constructor, o en su caso, la documentación que acredite el contrato de consorcio a ser celebrado por los constructores.
 - g) El CONCESIONARIO haya presentado copia legalizada notarialmente de los asientos del libro de matrícula de acciones o documento equivalente donde conste la conformación a la Fecha de Suscripción del Contrato del accionariado o de las participaciones del Constructor. Dicha documentación no será necesaria en caso la participación del Constructor se haya formalizado mediante la suscripción de un contrato.
 - h) El CONCESIONARIO haya cumplido con entregar la Garantía de Fiel Cumplimiento de Construcción de Obras, de acuerdo a lo señalado en la Cláusula 11.2.
- 6.11. Verificadas las exigencias indicadas en los Literales a), b), c), d), e), f) y g), el CONCESIONARIO deberá presentar en un plazo no mayor a cinco (5) Días la garantía referida en el Literal h) antes indicado. En caso el CONCESIONARIO no cumpla con presentar la garantía en el plazo máximo previsto, sin perjuicio de la aplicación de las penalidades, el plazo correspondiente a la ejecución de esta obra no será prorrogado.

MODIFICACIÓN DE PLAZOS PARA EJECUCIÓN DE OBRAS

- 6.12. El CONCESIONARIO podrá solicitar la modificación de los plazos parciales contenidos en el Programa de Ejecución de Obras.
- 6.13. Las solicitudes de ampliación de plazo para la ejecución de las Obras de Construcción serán presentadas al CONCEDENTE, con copia al REGULADOR quien deberá emitir su opinión al CONCEDENTE en un plazo máximo de treinta (30) Días Calendario, contado a partir de la notificación de la solicitud. El CONCEDENTE deberá pronunciarse en el término de treinta (30) Días Calendario a partir de la recepción de la opinión del REGULADOR. Transcurrido el plazo indicado, el silencio del CONCEDENTE debe interpretarse como una denegatoria del pedido de ampliación. Cuando las ampliaciones sean concedidas por causas no imputables al CONCESIONARIO, impedirán la aplicación de penalidades y de las demás medidas previstas para sancionar el incumplimiento contractual por causa de demora en la ejecución de la obra correspondiente.
- 6.14. Las modificaciones de plazo que sean aprobadas, podrán generar la reformulación del Programa de Ejecución de Obras, con opinión favorable del REGULADOR.

En el caso que el inicio o continuación de las Obras se retrasen por un hecho imputable al CONCEDENTE, el CONCESIONARIO podrá solicitar al CONCEDENTE, que el plazo de ejecución de Obras se amplíe proporcionalmente a dicha demora, conforme al procedimiento indicado en la Cláusula precedente.

CIRCULACIÓN DEL TRÁNSITO DURANTE LA EJECUCIÓN DE OBRAS

- 6.15. El CONCESIONARIO queda obligado, mientras ejecute las Obras de Construcción, a cumplir las Leyes y Disposiciones Aplicables en materia de gestión de tráfico, contenidos en las Especificaciones Técnicas Generales para Construcción de Carreteras y el Manual de Dispositivos de Control de Tránsito Automotor a seguir las indicaciones del Estudio Definitivo de Ingeniería cuando corresponda y a cumplir con las indicaciones y recomendaciones que al respecto determine el REGULADOR, las cuales no podrán establecer obligaciones adicionales para el CONCESIONARIO, a aquellas previstas en este Contrato y en las Leyes y Disposiciones Aplicables. El cumplimiento de esta obligación no implicará el pago de compensación extraordinaria alguna para el CONCESIONARIO.
- 6.16. Sin perjuicio de lo establecido en la Cláusula que antecede, corresponde al CONCESIONARIO mantener transitables para todo tipo de vehículos, a su costo, los caminos públicos o variantes por los que fuera necesario desviar el tránsito a causa de la ejecución de Obras. Dichos caminos deberán permitir

el tránsito y reunir todas las condiciones como para permitir un tráfico fluido.

- 6.17. Para el cumplimiento de la obligación descrita en la Cláusula anterior el CONCESIONARIO se obliga a presentar al REGULADOR para su aprobación, con treinta (30) Días Calendario de anticipación al inicio de cualquier tarea de Construcción, un plan de tránsito provisorio, con expresa mención de los métodos, procedimientos y tecnologías que aseguren el tránsito fluido en todo el sector afectado por las Obras. El REGULADOR emitirá su aprobación u opinión en un plazo no mayor a quince (15) Días. En caso de no emitir pronunciamiento se entenderá que el Plan de Tránsito Provisorio ha sido aprobado. El REGULADOR podrá verificar en cualquier momento el cumplimiento del plan de tránsito provisorio y aplicar las sanciones que corresponda en caso de comprobarse incumplimientos. Una vez puesto en práctica el plan, el REGULADOR podrá, previo acuerdo con el CONCESIONARIO, proponer modificaciones al mismo.
- 6.18. De conformidad con la normatividad vigente sobre la materia, el CONCESIONARIO está obligado a garantizar la seguridad del tránsito debiendo proveer, colocar y mantener letreros y señales de peligro, diurno y nocturno, en el lugar de las Obras y durante todo el periodo de ejecución de las mismas. Estos letreros deberán cumplir los mismos índices de Serviciabilidad estipulados en el Anexo I del Contrato de Concesión.
- 6.19. A través de la utilización de carteles, avisos y/o letreros, el CONCESIONARIO deberá comunicar a la población afectada y Usuarios sobre las actividades indicadas por lo menos con setenta y dos (72) horas de anticipación.

En caso el CONCEDENTE decida ejecutar Obras en el Área de Concesión y/o Derecho de Vía, distintas a las señaladas en la Cláusula 6.1 del Contrato de Concesión, se obligará a efectuar las coordinaciones con el CONCESIONARIO para no afectar el cumplimiento de sus obligaciones.

ACEPTACIÓN DE LAS OBRAS

- 6.20. El CONCESIONARIO solicitará al REGULADOR la aprobación de las Obras en forma total o parcial, en función a lo establecido en el Programa de Ejecución de Obras, a fin que se compruebe su correcta ejecución. La Obra, deberá cumplir con todas las Especificaciones Técnicas indicadas en el Numeral 5 del Anexo 9 de las Bases y con el Estudio Definitivo de Ingeniería aprobado.
- 6.21. En el plazo de cinco (5) Días de solicitada la comprobación de la correcta ejecución de las Obras, el REGULADOR nombrará un Comité de Aceptación de Obras, el que deberá contar con por lo menos un representante del CONCEDENTE. El Comité de Aceptación de Obras, en el plazo de treinta (30) Días, contados desde su nombramiento, dictaminará mediante el Acta

de Aceptación de las Obras del Tramo de la Concesión que correspondiere, si su ejecución se encuentra conforme a lo exigido en el Contrato y determinará la aceptación o rechazo de la Obra. Aceptada la Obra, se entenderá concedida la autorización para la puesta en Servicio de la Obra correspondiente al Tramo de la Concesión finalizado. De no pronunciarse el Comité de Aceptación de Obras en el plazo establecido, el Comité, por única vez, tendrá un plazo adicional de diez (10) Días para emitir dicho pronunciamiento. Transcurrido el plazo adicional sin haberse producido el pronunciamiento del Comité, se entenderá que el Tramo correspondiente no ha sido aceptado.

- 6.22. El Comité de Aceptación de Obras aprobará con observaciones la Obra en caso de que se encuentren defectos menores, cuya subsanación no represente más del uno por ciento (1.0%) del presupuesto aprobado en el Estudio Definitivo de Ingeniería, del Tramo de la Concesión por recibir. El CONCESIONARIO tendrá treinta (30) Días prorrogables por el REGULADOR hasta un máximo de noventa (90) Días, para efectuar la subsanación de las observaciones, quedando concedida la autorización para la puesta en servicio de la Obra.
- 6.23. En caso de rechazo de la Obra por el Comité de Aceptación de Obras, y sin perjuicio de las penalidades que correspondan, el CONCESIONARIO deberá cumplir con levantar las objeciones o subsanar las irregularidades detectadas por el Comité de Aceptación de Obras, de modo tal que pueda procederse a la puesta en Servicio de la Obra en el plazo que le fije el REGULADOR, el mismo que en ningún caso deberá exceder los ciento veinte (120) Días, contados desde la notificación del Comité de Aceptación de Obras.
- 6.24. Cualquiera de las Partes que no esté de acuerdo con el pronunciamiento del REGULADOR podrá solicitar que la controversia sea dirimida por un peritaje técnico a cargo de un ingeniero civil elegido de común acuerdo entre el CONCEDENTE y el CONCESIONARIO. En caso que luego de transcurridos cinco (5) Días desde la fecha de emplazamiento, las Partes no hubieran designado al perito común, cualquiera de ellas podrá solicitar al Colegio de Ingenieros del Perú la designación del perito. En ningún caso, el perito deberá haber tenido vinculación alguna de manera directa o indirecta con ninguna de las Partes en los últimos cinco (5) años.
- 6.25. El pronunciamiento del perito deberá ser emitido en un plazo no mayor de treinta (30) Días contados a partir desde que cada una de las Partes sustentó su posición, y tendrá carácter definitivo no pudiendo ser impugnado. Los costos del peritaje serán sufragados por la Parte que no resultó favorecida con el pronunciamiento del perito.
En este supuesto, el plazo señalado en la Cláusula 6.22 se suspenderá hasta la emisión del pronunciamiento del perito.
- 6.26. En caso venza el plazo fijado por el REGULADOR para la subsanación

correspondiente, sin que la Obra haya sido aceptada por causas imputables al CONCESIONARIO, el CONCEDENTE procederá a resolver el Contrato, previa opinión del REGULADOR conforme a lo prescrito en la Sección XVI y a ejecutar la Garantía de Fiel Cumplimiento de Construcción de Obras, sin perjuicio de las penalidades que haya cobrado o se hayan devengado previamente, conforme a las disposiciones de esta Sección.

OBRAS ADICIONALES

- 6.27. Si durante la vigencia de la Concesión cualquiera de las Partes determinará la necesidad de realizar Obras Adicionales, resultará de aplicación el procedimiento previsto en las Cláusulas siguientes.
- 6.28. En el caso indicado en la Cláusula anterior, la Parte que solicita las Obras Adicionales deberá presentar un informe al REGULADOR, con copia a la otra Parte, que sustente la necesidad de realizar dichas obras. Corresponderá al CONCEDENTE autorizar la ejecución de Obras Adicionales, de ser el caso.
- 6.29. El monto de inversión agregado de todas las Obras Adicionales que se acuerden no podrá superar en conjunto el diez por ciento (10%) del presupuesto aprobado en el Estudio Definitivo de Ingeniería incluido el IGV.

OBRAS ADICIONALES EJECUTADAS POR EL CONCESIONARIO POR MUTUO ACUERDO ENTRE LAS PARTES

- 6.30. Las Obras Adicionales podrán ser construidas o contratadas por el CONCESIONARIO, en caso de existir mutuo acuerdo entre las Partes, respecto a la realización de las Obras Adicionales, en el precio de ellas, sin exceder el porcentaje indicado en la Cláusula 6.29, y en el mecanismo de pago, para lo cual será necesaria la opinión previa del REGULADOR. En este caso, las inversiones de las Obras Adicionales y el pago por Supervisión de estas Obras a favor del REGULADOR, serán asumidas por el CONCESIONARIO, con cargo a los recursos del CONCEDENTE, en función al mecanismo que acuerden las Partes. A tal efecto, a fin de viabilizar la ejecución de las Obras Adicionales, el CONCEDENTE deberá observar las disposiciones correspondientes al Sistema Nacional de Inversión Pública.
- 6.31. El CONCEDENTE o el CONCESIONARIO podrán solicitar la ejecución de las Obras Adicionales hasta dos (2) años antes del término de la Concesión. Para ello una de las Partes enviará a la otra una solicitud de realización de las Obras Adicionales, acompañada de un Expediente Técnico donde se detallarán los volúmenes de Obras Adicionales a construir y los plazos que se requerirían.
- 6.32. Los volúmenes de Obra Adicionales y su valor sin exceder el porcentaje indicado en la Cláusula 6.29, serán determinados de común acuerdo entre el CONCESIONARIO y el CONCEDENTE.

OBRAS ADICIONALES EJECUTADAS DIRECTAMENTE POR EL CONCEDENTE

- 6.33. Cuando no exista mutuo acuerdo entre el CONCESIONARIO y el CONCEDENTE para la ejecución de las Obras Adicionales, el CONCEDENTE convocará a un procedimiento administrativo de selección para la contratación de la ejecución de las mismas, de conformidad con la normativa vigente en materia de obras públicas, para lo cual será necesaria la opinión previa del REGULADOR. En dicho procedimiento podrá participar el CONCESIONARIO.

Las condiciones técnicas del contrato para la ejecución de las Obras Adicionales, serán fijadas por el CONCEDENTE, en coordinación con el CONCESIONARIO de tal forma que se garantice la buena ejecución de la obra contratada.

- 6.34. Las inversiones de las Obras Adicionales, así como los montos para su explotación y conservación, serán asumidas directamente por el CONCEDENTE. A todos los efectos, resultará de aplicación lo establecido en la Cláusula 7,10 y siguiente.

- 6.35. El contratista que resulte elegido en el proceso indicado en la Cláusula 6.33 se comprometerá mediante contrato, con cargo a reposición y al pago de indemnizaciones, a no dañar las Obras existentes a cargo del CONCESIONARIO, para lo cual entregará al CONCEDENTE, una carta fianza bancaria por el monto que éste establezca, en garantía del cumplimiento de las obligaciones a su cargo que emanen del contrato celebrado para tal fin. A efectos de proceder a ejecutar la carta fianza, en el caso que el contratista cause daño a las Obras existentes a cargo del CONCESIONARIO, este último deberá remitir un informe debidamente fundamentado al REGULADOR. Una vez recibido el informe, el REGULADOR tendrá un plazo máximo de quince (15) Días y en caso de corroborar los hechos que ocasionaron el daño, procederá la ejecución de la carta fianza

CONSERVACIÓN DE LAS OBRAS ADICIONALES

- 6.36. Corresponderá al CONCESIONARIO encargarse de la Conservación de las Obras Adicionales a partir de su ejecución o recepción en caso sean ejecutadas por terceros, para lo cual el CONCEDENTE definirá un costo anual de mantenimiento de dichas obras (CAM). Previa opinión del REGULADOR, el CONCEDENTE honrará al CONCESIONARIO el pago correspondiente al costo anual del mantenimiento de dichas Obras Adicionales.

En caso que el CONCESIONARIO no acepte dicho valor entonces éste procederá a ser definido en función al mecanismo establecido en las

Cláusulas 6.24 y 6.25.

Dicho procedimiento se aplicará cuantas veces se produzca la necesidad de conservar Obras Adicionales.

COMPROMISO DE CONTRATAR MANO DE OBRA LOCAL PARA LA EJECUCIÓN DE OBRAS

6.37. El CONCESIONARIO se compromete a realizar todos sus mejores esfuerzos para que él directamente o a través de él o los constructores, se contrate para la ejecución de las Obras, a personas naturales residentes de los lugares en donde se ejecutarán las Obras, en función a la especialización requerida por el tipo de trabajo a realizar.

- **Cláusula 6.38 incorporada por el numeral 3.2 de la Cláusula Tercera de la Adenda N° 2 al Contrato de Concesión, suscrita con fecha 22 de julio de 2016, cuyo texto es el siguiente:**

6.38 ACUERDO DE EJECUCION DE LA OBRA VIAL NUEVA NO OFERTADA: VIA DE EVITAMIENTO CHIMBOTE

6.38.1. Las Partes acuerdan que el CONCESIONARIO ejecutará la Obra Vial Nueva No Ofertada “Vía de Evitamiento Chimbote”. Para tal efecto, el CONCESIONARIO y el CONCEDENTE acuerdan que:

- a. El CONCESIONARIO deberá elaborar el Estudio Definitivo de Ingeniería (EDI) el cual será aprobado por el CONCEDENTE, previa opinión del Regulador; así como el Estudio de Impacto Ambiental (EIA), el cual será aprobado por la autoridad ambiental competente. Los plazos de presentación y revisión de los Estudios serán los mismos establecidos en el Tramo 04, de acuerdo a lo previsto en la Cláusula 6.4 del Contrato de Concesión.
- b. El plazo para ejecutar la Obra Vial Nueva No Ofertada “Vía de Evitamiento Chimbote” será de dieciocho (18) meses, contados a partir del inicio de obras. De no cumplirse con el plazo establecido, por razones imputables al CONCESIONARIO, serán de aplicación las penalidades establecidas en el Anexo IX del Contrato de Concesión.
- c. El Costo Total de la Obra Vial Nueva No Ofertada “Vía de Evitamiento Chimbote” es de USD 174'130,366.94 (Ciento Setenta y Cuatro Millones Ciento Treinta Mil Trescientos Sesenta y Seis con 94/100 Dólares de los Estados Unidos de América), que incluye Gastos Generales, Utilidad e

IGV.

- d. El Deductivo por las obras de Segunda Calzada entre las progresivas Km. 415+258 al Km 416+120 y Km 448+640 al Km 453+718, que no se ejecutarán para viabilizar la ejecución de la Obra Vial Nueva No Ofertada “Vía de Evitamiento Chimbote” es USD 15'894,545.37 (Quince Millones Ochocientos Noventa y Cuatro Mil Quinientos Cuarenta y Cinco con 37/100 Dólares de los Estados Unidos de América), que incluye Gastos Generales, Utilidad e IGV.
- e. El monto del Deductivo será deducido del Costo Total de la Obra Vial Nueva No Ofertada “Vía de Evitamiento de Chimbote”, por lo que el CONCESIONARIO no se encuentra obligado a ejecutar las obras contempladas en el referido Deductivo, las mismas que dejarán de ser obligación del CONCESIONARIO a la firma de la presente Adenda.
- f. En un plazo máximo de sesenta (60) Días contados desde la suscripción de la presente Adenda, El CONCESIONARIO incrementará la Garantía de Fiel Cumplimiento del Contrato de Concesión vigente, en un importe adicional de USD 6'000,000.00 (Seis Millones y 00/100 Dólares de los Estados Unidos de América), de tal modo que la referida garantía tenga un importe total de USD 12'000,000.00 (Doce Millones y 00/100 Dólares de los Estados Unidos de América) la cual deberá mantenerse durante todo el periodo de la concesión.

6.38.2. Previo al inicio de la ejecución de las obras, el CONCESIONARIO deberá acreditar lo siguiente:

1. A los treinta (30) días de la entrega de por lo menos el 25% de los terrenos continuos necesarios para la ejecución de la Obra Vial Nueva No Ofertada “Vía de Evitamiento Chimbote”, el CONCESIONARIO deberá acreditar que cuenta con los recursos necesarios para tal fin, para lo cual el monto a ser acreditado ascenderá por lo menos al valor de las obras a ejecutar en los terrenos entregados por el CONCEDENTE conforme al presente numeral. Para efectos de la acreditación de los recursos señalados en el presente numeral, el CONCESIONARIO presentará al CONCEDENTE un certificado emitido por su accionista mayoritario, manifestando que cuenta con los recursos necesarios para la ejecución de las obras comprendidas en los terrenos entregados por el CONCEDENTE.
2. Sin perjuicio de lo anterior, en un plazo máximo de nueve (09) meses a

partir de la suscripción de la presente Adenda, y siempre que el CONCESIONARIO no hubiera incumplido con la obligación prevista en el numeral 1 anterior, el CONCESIONARIO deberá acreditar que cuenta con el saldo de recursos para la construcción de la Obra Vial Nueva No Ofertada “Vía de Evitamiento Chimbote”, el mismo que asciende a USD 174'130,366.94 (Ciento Setenta y Cuatro Millones Ciento Treinta Mil Trescientos Sesenta y Seis con 94/100 Dólares de los Estados Unidos de América) menos el monto acreditado conforme al numeral 1 anterior. Para efectos de la acreditación de los recursos señalados en el presente numeral, el CONCESIONARIO podrá presentar al CONCEDENTE, cualquiera de los siguientes documentos: i. Junta General de Accionistas del CONCESIONARIO aprobando un aumento de capital así como suscribir y pagar las acciones correspondientes; ii. Contrato de préstamo suscrito con alguna entidad vinculada al CONCESIONARIO; iii ampliación del Endeudamiento Garantizado Permitido vigente; iv. La combinación de cualquiera de las opciones anteriormente señaladas. Sin perjuicio de lo anteriormente señalado, las Partes acuerdan que, el CONCESIONARIO podrá solicitar al CONCEDENTE, por única vez, una ampliación de dos (02) meses adicionales.

Las Partes acuerdan que, en el evento en que el CONCESIONARIO no haya cumplido su obligación de acreditar los recursos necesarios para la ejecución de la Obra Vial Nueva No Ofertada “Vía de Evitamiento Chimbote”, en los términos y condiciones establecidos anteriormente, se generará la imposibilidad de cumplimiento de las obligaciones a cargo de las Partes en relación a la ejecución de la Obra Vial Nueva No Ofertada “Vía de Evitamiento Chimbote, por causas imputables al CONCESIONARIO, manteniéndose indemnes e inalterables las demás obligaciones a cargo de las Partes conforme al Contrato de Concesión, cuya validez y eficacia en modo alguno se verá afectada. Al respecto, serán de aplicación las siguientes disposiciones:

- En el evento en que el CONCESIONARIO no cumpla con acreditar los recursos correspondientes para la ejecución de las obras en aquellos terrenos entregados por el CONCEDENTE, conforme al numeral 1 anterior, las Partes acuerdan que el CONCEDENTE solicitará la ejecución de la Garantía de Fiel Cumplimiento de Contrato de Concesión por el importe de USD 6'000,000.00 (Seis Millones y 00/100 dólares de los Estados Unidos de América). Asimismo, quedará sin efecto lo establecido en el literal e) de la cláusula 6.38.1 y, como consecuencia de lo anterior, el

CONCESIONARIO tendrá la obligación de ejecutar las Obras correspondientes al Deductivo señalado en el literal d) de la cláusula 6.38.1. Asimismo, el CONCESIONARIO tendrá la obligación de hacer entrega de una nueva Garantía de Fiel Cumplimiento de Contrato de Concesión, por el importe de USD 6`000,000.00 (Seis Millones y 00/100 dólares de los Estados Unidos de América) conforme a lo establecido en la cláusula 11.3 del Contrato de Concesión. No obstante lo anterior, las Partes podrán acordar la ejecución de Obras distintas a las contempladas en el referido Deductivo hasta por el importe del mismo, siempre conforme a lo dispuesto en las Leyes Aplicables.

- En el evento en que el CONCESIONARIO no cumpla con acreditar los recursos correspondientes conforme al numeral 2 anterior, el CONCEDENTE: i. Solicitará la ejecución de la Garantía de Fiel cumplimiento de Obra correspondiente a la Obra Vial Nueva No Ofertada “Vía de Evitamiento Chimbote”; y ii. de haberse ejecutado parcialmente la Obra Vial Nueva No Ofertada “Vía de Evitamiento Chimbote”, el CONCEDENTE solo reconocerá a favor del CONCESIONARIO un importe ascendente al 75% de lo ejecutado, importe que deberá ser verificado previamente por el Regulador, para lo cual el CONCEDENTE deberá presupuestar el referido importe en el Presupuesto General de la República para el siguiente ejercicio presupuestal. Asimismo, quedará sin efecto lo establecido en el literal e) de la cláusula 6.38.1 y, como consecuencia de lo anterior, el CONCESIONARIO tendrá la obligación de ejecutar las Obras correspondientes al Deductivo señalado en el literal d) de la cláusula 6.38.1 u otras Obras distintas que el CONCEDENTE solicite, hasta por el importe del referido deductivo siempre conforme a lo dispuesto en las Leyes Aplicables.

6.38.3. Las Partes acuerdan que, de modo previo al inicio de ejecución de la Obra Vial Nueva No Ofertada “Vía de Evitamiento Chimbote”, deberán cumplirse las siguientes condiciones: i. El CONCEDENTE deberá haber efectuado la entrega de terrenos a favor del CONCESIONARIO en las condiciones y términos establecidos en la presente Adenda; ii el CONCESIONARIO deberá contar con la aprobación del Estudio Definitivo de Ingeniería (EDI) y del Estudio de Impacto Ambiental (EIA); iii. el CONCESIONARIO deberá haber presentado el Programa de Ejecución de Obras correspondiente a la Obra Vial Nueva No Ofertada “Vía de Evitamiento Chimbote”; iv. el

CONCESIONARIO deberá haber cumplido con la acreditación de los recursos conforme a lo establecido en el numeral 1. de la cláusula 6.38.2; y v. el CONCESIONARIO deberá haber cumplido con entregar la Garantía de Fiel Cumplimiento de Construcción de Obras correspondiente a la Obra Vial Nueva No Ofertada “Vía de Evitamiento Chimbote” por un monto equivalente a USD 17`413,036.69 (Diecisiete Millones Cuatrocientos Trece Mil Treinta y Seis y 69/100 Dólares de los Estados Unidos de América) con las características y condiciones señaladas en la cláusula 11.2 del Contrato de Concesión. Asimismo el CONCESIONARIO deberá contratar, durante la ejecución de la Obra Vial Nueva No Ofertada “Vía de Evitamiento Chimbote”, un Seguro sobre Bienes en Construcción, conforme a lo establecido en la cláusula 12.2 del Contrato de Concesión; las Partes acuerdan que, para estos efectos, será de aplicación lo establecido en la cláusula 12.8 del Contrato de Concesión. Sin perjuicio de lo anterior, las Partes acuerdan que para la Obra Vial Nueva No Ofertada “Vía de Evitamiento Chimbote” será de aplicación las cláusulas 12.1, 12.2, 12.3 y 12.4. del Contrato de Concesión.

6.38.4. La ejecución de la Obra Vial Nueva No Ofertada “Vía de Evitamiento Chimbote” se iniciará a los treinta (30) días calendario a partir de la entrega, por parte del CONCEDENTE, de por lo menos el 25% de los terrenos continuos necesarios para la ejecución de la Obra Vial Nueva No Ofertada “Vía de Evitamiento Chimbote”, en doble calzada, en los términos y condiciones que se señalan a continuación, contando el CONCEDENTE con un plazo máximo de seis (6) meses contados desde la fecha de suscripción de la presente Adenda para proceder a la entrega de la entrega de los referidos terrenos.

El saldo (75%) de terrenos necesarios para la ejecución de la Obra Vial Nueva No Ofertada “Vía de Evitamiento Chimbote”, deberán ser entregados por el CONCEDENTE a favor del CONCESIONARIO, a más tardar a los seis (6) meses contados desde la fecha de la primera entrega de por lo menos el 25% de los terrenos continuos.

Las entregas de terreno a cargo del CONCEDENTE estarán sujetas a las siguientes reglas:

- a) Todas las entregas de terreno estarán sujetas a las disposiciones generales de entrega del Área de la Concesión y del Derecho de Vía, conforme al Contrato de Concesión.

- b) La primera entrega de por lo menos el 25% de los terrenos continuos necesarios para la ejecución de la Obra Vial Nueva No Ofertada “Vía de Evitamiento Chimbote”, incluye la entrega de aquellos terrenos necesarios para la construcción de los dos (02) puentes sobre el río Santa y los dos (02) puentes sobre el río Lacramarca.
- c) Las sucesivas entregas de terreno (por el restante 75%) deberán estar constituidas por un mínimo de diez (10) km. de terrenos continuos, salvo la última entrega.
- d) Cada entrega de terrenos deberá comprender la sección completa de doble calzada según el Estudio Definitivo de Ingeniería (EDI) aprobado.
- e) Será potestad del CONCESIONARIO aceptar entregas de terreno que no cumplan las condiciones anteriores.

El CONCESIONARIO podrá solicitar ampliaciones de plazo, de conformidad con lo establecido en las cláusulas 6.12 al 6.14 del Contrato de Concesión, en caso de demoras en la entrega de terrenos necesarios para la ejecución de la Obra Vial Nueva No Ofertada “Vía de Evitamiento Chimbote”.

El CONCEDENTE podrá encargar al CONCESIONARIO la implementación, gestión y culminación del procedimiento de adquisición y liberación de interferencias en las áreas necesarias para la ejecución de la Obra Vial Nueva No Ofertada “Vía de Evitamiento Chimbote”, en el marco de lo dispuesto en la normativa vigente y la cláusula 5.12 del Contrato de Concesión.

6.38.5. Conforme a lo previsto en el Contrato de Concesión y en las Leyes y Disposiciones Aplicables, el Regulador tiene a su cargo la Supervisión de la ejecución de las obras correspondientes a la Obra Vial Nueva No Ofertada “Vía de Evitamiento Chimbote”, pudiendo para ello contratar a un Supervisor de Obras, conforme a sus procedimientos de selección. Los honorarios y gastos del Supervisor de Obras serán asumidos por el CONCESIONARIO, hasta un equivalente al cuatro por ciento (4%) del presupuesto del Estudio Definitivo de Ingeniería (EDI) aprobado para la Obra Vial Nueva No Ofertada “Vía de Evitamiento Chimbote”, monto que incluye el IGV correspondiente, así como los

conceptos de gastos preparatorios del proceso de selección realizado por el Regulador para la contratación del Supervisor de Obras. El desembolso se hará de acuerdo al cronograma de pago e importes que determine el Regulador, el mismo que será comunicado por el Regulador al CONCESIONARIO. Las Partes acuerdan que, en caso se generen mayores costos de supervisión, por causas imputables al CONCEDENTE o al CONCESIONARIO, estos deberán ser asumidos por la Parte que haya generado los mayores costos.

6.38.6. A partir de la culminación de la Obra Vial Nueva No Ofertada “Vía de Evitamiento Chimbote” y aceptación de la misma por parte del CONCEDENTE, conforme a los términos del Contrato de Concesión, el CONCESIONARIO deberá cumplir con las obligaciones de Operación y Conservación, según lo dispuesto en el Contrato de Concesión.

6.38.7. Las Partes acuerdan que el mecanismo de compensación por la inversión efectuada por el CONCESIONARIO en la ejecución de la Obra Vial Nueva No Ofertada “Vía de Evitamiento Chimbote” se realizará mediante el siguiente procedimiento, siempre que dicha obra haya sido ejecutada en su totalidad por el CONCESIONARIO y aceptada por el CONCEDENTE conforme a lo establecido en las cláusulas 6.20 a 6.26 del Contrato de Concesión en lo que resulte aplicable:

- i. Ampliación del plazo de concesión en función de los ejes cobrables, conforme a la siguiente tabla:

Tabla de Asignación de Plazo Adicional de
Concesión en Función a Ejes Totales
Promedio de años 2019-2030
De 5 Peajes de la RV4

Mínimo	MM Ejes	Máximo	Años
	Ejes <=	32.10	16
32.10	< Ejes <=	33.90	15
33.90	< Ejes <=	35.70	14
35.70	< Ejes <=	37.60	13
37.60	< Ejes <=	39.40	12
39.40	< Ejes <=	41.20	11
41.20	< Ejes <=	43.00	10
43.00	< Ejes <=	44.90	9
44.90	< Ejes <=	46.70	8
46.70	< Ejes <=	48.50	7
48.50	< Ejes <=	51.30	6
51.30	< Ejes <=	54.00	5
54.00	< Ejes <=	56.80	4
56.80	< Ejes <=	59.50	3
59.50	< Ejes <=	62.30	2
62.30	< Ejes		1

Ejemplos de lectura y asignación de años adicionales:

- 1) Si el número de "Ejes" es menor o igual que 32.10 millones entonces corresponde 16(dieciséis) años adicionales.
- 2) Si el número de "Ejes" es mayor que 46.70 y menor o igual a 48.50 millones entonces corresponde 7 (siete) años adicionales.
- 3) Si el número de "Ejes" es mayor que 62.30 millones entonces corresponde 1(un) año adicional.

La tabla, expresada en millones de ejes cobrables, contempla el promedio redondeado a dos decimales de la suma anual de los ejes de todas las plazas de peaje (incluida la quinta nueva plaza de peaje) del período 2019-2030. Sin perjuicio de lo anterior, en el evento en que se generen atrasos durante la ejecución de la Obra Vial Nueva No Ofertada "Vía de Evitamiento Chimbote", por razones exclusivamente imputables al CONCESIONARIO, este promedio no considerará para su cálculo el tiempo adicional generado por tales atrasos exclusivamente imputables al CONCESIONARIO.

Para el cómputo de cada año, se deberá realizar una suma simple de los ejes cobrables de todas las plazas. Los datos de ejes usados para la suma serán los mismos reportados por el Concesionario al Regulador.

- ii. Explotación de una nueva Unidad de Peaje ubicada referencialmente en el Km. 455+000, al que se denominará Unidad de Peaje de Santa, cuya posibilidad está prevista en la Cláusula 9.5 del Contrato de Concesión. Esta unidad será adicional a las otras cuatro Unidades de Peaje existentes de la Concesión. Para ello, se autoriza al CONCESIONARIO la construcción de una quinta plaza de peaje, la misma que entrará en operación a la recepción de la

Obra Vial Nueva No Ofertada “Vía de Evitamiento Chimbote”, de modo que al concluir la misma, operarán cinco (5) Unidades de Peaje en tramo concesionado de la Red Vial N° 4. El ingreso por peaje recaudado correspondiente a la referida nueva Unidad de Peaje será considerado para el cálculo de la activación del IMAG.

El CONCESIONARIO propondrá sin costo para el CONCEDENTE la reubicación de las Unidades de Peaje existentes de Huarmey y Vesique, como consecuencia de la incorporación de la quinta Unidad de Peaje señalada en el punto anterior. Dichas reubicaciones deberán ser aprobadas por el CONCEDENTE, previa opinión del Regulador conforme a lo establecida en la cláusula 9.5 del Contrato de Concesión.

En la citada nueva Unidad de Peaje, se cobrará la Tarifa que se indica en el literal e) de la Cláusula 9.8 del Contrato de Concesión, la misma que será efectiva a partir del mes calendario siguiente de aceptada la Obra Vial Nueva No Ofertada “Vía de Evitamiento Chimbote”.

Tres años antes de la Finalización del Plazo de Concesión establecido en la cláusula 4.1 del Contrato de Concesión, las Partes se obligan a firmar una Adenda al Contrato de Concesión, con el único propósito de establecer los años adicionales de Concesión que servirán para compensar debidamente al CONCESIONARIO por la construcción de la Obra Vial Nueva No Ofertada “Vía de Evitamiento Chimbote”. Para ello, se verificará el promedio anual de los ejes cobrables registrados en las cinco unidades de Peaje desde el año 2019 hasta el año 2030, y se determinará el plazo de ampliación que corresponda, conforme a la tabla del apartado i. del presente numeral.

6.38.8. En caso se produzca la resolución del Contrato de Concesión, será de aplicación lo dispuesto en la Sección XVI del referido Contrato, para lo cual la Obra Vial Nueva no Ofertada “Vía de Evitamiento Chimbote” será considerada como parte del valor contable neto del intangible hasta por el monto valorizado por el Regulador.

SECCION VII: DE LA CONSERVACIÓN

OBLIGACIONES DEL CONCESIONARIO

- 7.1. El CONCESIONARIO se obliga a efectuar la Conservación de los Bienes Reversibles que haya recibido del CONCEDENTE, desde la Toma de Posesión de los mismos, hasta la fecha de Caducidad de la Concesión, así como respecto de otros Bienes Reversibles que incorpore o sean incorporados a la Concesión, desde el momento de la incorporación y mientras dure la vigencia del Contrato.
- 7.2. El CONCESIONARIO efectuará las labores de Conservación de la infraestructura que sean necesarias para alcanzar y mantener los niveles de servicio que se encuentran establecidos en el Anexo I del presente Contrato,
- 7.3. En la ejecución de las labores de Conservación Vial se respetará igualmente la normatividad vigente sobre mantenimiento de vías en todo en lo que no se oponga a lo establecido en el Anexo I.

Las labores de Conservación a efectuar por el CONCESIONARIO en los diferentes Tramos se ajustarán siempre para alcanzar los índices de Serviciabilidad.

La lista y clasificación de las actividades de Conservación Vial se encuentran en las Especificaciones Técnicas Generales para la Conservación de Carreteras, aprobado por el Ministerio de Transportes y Comunicaciones mediante Resolución Directoral N° 051-2007-MTC el 29 de agosto de 2007 o norma que la sustituya.

SUPERVISIÓN DE CONSERVACIÓN

- 7.4. Corresponde al REGULADOR efectuar las acciones de fiscalización técnica que le competen para el desarrollo de las labores de Conservación indicadas en esta Sección del Contrato.
- 7.5. El CONCESIONARIO dará al REGULADOR, o a quien éste designe, libre acceso al Área de la Concesión para realizar sin obstáculos su labor.

PLANES DE CONSERVACION

- 7.6. La obligación asumida por el CONCESIONARIO conlleva la responsabilidad de definir las técnicas, procedimientos y la oportunidad de las labores de Conservación. A tales efectos, dentro de los plazos establecidos en el Anexo I, el CONCESIONARIO presentará al REGULADOR un plan referencial de Conservación de acuerdo a las Normas Regulatorias. Dicho plan será aprobado por el CONCEDENTE, previa opinión del REGULADOR.

El plan incluirá la descripción y justificación de las políticas utilizadas, el cronograma de las operaciones a realizar, las mediciones de índices sobre las que se basa y su justificación técnica general, todo ello de conformidad con las disposiciones del Anexo I del Contrato. El plan deberá garantizar el tránsito fluido en los términos de la Cláusula 6.9.

El plan de Conservación podrá ser modificado en caso se presenten circunstancias extraordinarias debiendo ser evaluadas por el REGULADOR y aprobadas por el CONCEDENTE.

EMERGENCIA VIAL

- 7.7. En caso que sucediera una situación de Emergencia Vial, el CONCESIONARIO realizará bajo su costo, las labores que sean necesarias para recuperar la Transitabilidad de la vía en el menor plazo posible

Además el CONCESIONARIO, de ser necesario, deberá reparar los daños ocasionados hasta recuperar los índices de Serviciabilidad conforme a lo indicado en el Anexo I.

Las actividades para reparar los daños ocasionados deberán ser cubiertas con los propios recursos del CONCESIONARIO o a través de las coberturas de acuerdo a las pólizas contratadas para dicho fin.

- 7.8. El CONCESIONARIO deberá dar cuenta al CONCEDENTE y al REGULADOR de las medidas tomadas, en un plazo no mayor de dos (2) Días Calendario de verificada la emergencia. En caso que las medidas de emergencia tomadas por el CONCESIONARIO requieran ser reforzadas con medidas definitivas tendientes a recuperar el estándar técnico exigido para el Tramo de la Concesión, en un plazo no mayor de veinte (20) Días Calendario de haber comunicado la emergencia al CONCEDENTE, el CONCESIONARIO deberá presentar al CONCEDENTE con copia al REGULADOR un informe técnico detallando las medidas definitivas a ser tomadas.

A tal efecto, dentro de un plazo no mayor a quince (15) Días, el CONCEDENTE con opinión del REGULADOR, aprobará el informe técnico antes indicado o podrá indicar al CONCESIONARIO la implementación de acciones alternativas o la reformulación de las propuestas. En caso el CONCEDENTE no se pronuncie en el plazo previsto, se entenderá aprobado el informe técnico presentado por el CONCESIONARIO.

INFORMACIÓN

- 7.9. Es obligación del CONCESIONARIO proporcionar al REGULADOR informes relativos al desarrollo de la Conservación de la Concesión para su evaluación conforme al procedimiento establecido en el Anexo I del Contrato. En dicho

informe se deberá incluir información sobre resultados de niveles de servicio de las actividades de Conservación realizadas. El costo de la preparación de los informes corresponderá al CONCESIONARIO conforme al formato aprobado por el REGULADOR.

OBRAS QUE SE ENTREGARÁN AL CONCESIONARIO

- 7.10. El CONCEDENTE entregará al CONCESIONARIO, para su Explotación y Conservación, los Tramos de la calzada actual cuando termine la ejecución de las Obras, en los siguientes plazos: Sub-Tramos Salaverry-Empalme R01N- Santa en el tercer trimestre del año 2009 y Santa-Pativilca, en el primer trimestre del año 2010; (De no haberse ejecutado totalmente, la entrega será de la parte concluida y la zona donde no se estén ejecutando trabajos, zona en la que la responsabilidad de conservación se limitará a la rutinaria). Para la entrega se seguirá el procedimiento indicado en las Cláusulas 5.15 a 5.20. El CONCEDENTE deberá hacer entrega de los Tramos antes indicados, con los índices de Serviciabilidad exigidos en el Anexo I del Contrato, lo cual se dejará constancia en el Acta de Entrega Parcial de Bienes correspondiente.
- 7.11. Una vez suscrita el Acta de Entrega Parcial de Bienes señalada en la Cláusula precedente, el CONCESIONARIO se hará cargo de las labores de Explotación y Conservación de las vías entregadas cumpliendo los requerimientos de índices de Serviciabilidad exigidos en el Anexo I.
- 7.12. Durante un periodo de cinco (5) años a partir de la recepción de las Obras por el CONCESIONARIO, fecha que deberá constar en el Acta de Entrega Parcial de Bienes, si el CONCESIONARIO detectara un vicio oculto atribuible a defectos en la ejecución de las Obras a que se refiere la Cláusula 7.10, y adicionalmente, el vicio oculto no permitiera, a pesar de que la Conservación Vial Rutinaria y Periódica sea ejecutada de conformidad con lo establecido en el presente Contrato, cumplir con los índices de Serviciabilidad indicados en el Anexo I, no le serán aplicables al CONCESIONARIO las penalidades correspondientes a aquellas obligaciones que no pudiera cumplir como consecuencia directa del vicio oculto.

En este caso, las inversiones necesarias para recuperar los índices de Serviciabilidad del Sub Tramo serán de cargo del CONCEDENTE, quien facultativamente podrá optar entre asumir directamente la ejecución de las intervenciones necesarias o podrá encargarlas al CONCESIONARIO previo acuerdo por escrito.

- 7.13. En caso el CONCESIONARIO identifique un vicio oculto a que se refiere la Cláusula anterior en alguno de los Sub-Tramos recibidos deberá informar al CONCEDENTE con copia al REGULADOR de dicha situación, proponiendo al CONCEDENTE que asuma directamente la ejecución de las intervenciones necesarias o se le encargue la ejecución de las mismas al

CONCESIONARIO, para acordar la reparación del daño en el Sub Tramo afectado, adjuntando el sustento técnico correspondiente.

El REGULADOR deberá emitir la opinión técnica correspondiente en un plazo de quince (15) Días. Cumplido este plazo o recibida la opinión técnica del REGULADOR, lo que ocurra primero, el CONCEDENTE deberá pronunciarse en un plazo no mayor a quince (15) Días.

En caso el CONCEDENTE no esté de acuerdo con la solicitud presentada por el CONCESIONARIO, en todo o en parte, dicha discrepancia será resuelta en primera instancia por negociación directa entre las Partes, proceso que no deberá exceder de cinco (5) Días. En caso de no llegar a un acuerdo se suscribirá un Acta de Conclusión de la negociación directa y se podrá llevar a cabo un proceso de controversia técnica que será resuelta por tres (3) peritos independientes, designados de la misma forma prevista para la designación de árbitros en la Sección XVIII del presente Contrato.

Sin perjuicio de lo establecido en la presente Cláusula, y en tanto se defina la responsabilidad por los daños invocados por el CONCESIONARIO, corresponderá a éste realizar las labores de Conservación del(los) Tramo(s) afectado(s) y/o Transitabilidad, según corresponda.

7.14. Cumplido el período de cinco (5) años a que se refiere la Cláusula 7.12, el CONCESIONARIO no podrá efectuar reclamo alguno por vicio oculto del Sub- Tramo recibido, siendo a partir de esta fecha de su exclusiva responsabilidad el cumplimiento de los índices de Serviciabilidad indicados en el Anexo I.

➤ **Cláusula 7.15 incorporada por el numeral 3.3 de la Cláusula Tercera de la Adenda N° 3 al Contrato de Concesión, suscrita con fecha 03 de abril de 2017, cuyo texto es el siguiente:**

“7.15. Excepcionalmente, en caso que el CONCEDENTE, no hubiera entregado al CONCESIONARIO, la calzada actual con los niveles de servicio establecidos en la Cláusula 7.10 del Contrato de Concesión, se deberán ejecutar labores de Conservación de Emergencia en aquellos sectores de la calzada actual que representen riesgos de accidentes para los usuarios o riesgo de colapso de la infraestructura vial. Las tareas referenciales de la Conservación de Emergencia se encuentran detalladas en el ANEXO I-A: Conservación de Emergencia, adjunto. No obstante, la necesidad de la realización de las Labores de Conservación de Emergencia será verificada y determinada por el CONCEDENTE.

El CONCESIONARIO realizará las Labores de Conservación de Emergencia en aquellos sectores solicitados por el CONCEDENTE, con cargo a los recursos de este último, para lo cual una vez que el CONCEDENTE solicite la intervención del CONCESIONARIO este remitirá su propuesta económica,

la misma que será evaluada y aprobada por el CONCEDENTE, procediéndose a materializar dicho acuerdo mediante un acta suscrita por las Partes.

Las Partes acuerdan que priorizarán la ejecución de las Labores de Conservación de Emergencia en aquellos sectores del Tramo 1 incluidos en el Anexo I-A de la presente adenda, o de acuerdo a las evaluaciones efectuadas por el CONCEDENTE.

Las Labores de Conservación de Emergencia se ejecutarán en concordancia con el Capítulo 400 Conservación de Pavimento Flexible en Calzada y Berma de las “Especificaciones Técnicas Generales para la Conservación Vial, incluido en Manual de Carreteras Mantenimiento o Conservación Vial, aprobado mediante la Resolución Directoral N° 08-2014-MTC/14 de fecha 27 de marzo del 2014.

Estas actividades sólo se desarrollaran en la calzada actual y hasta antes de la entrega al CONCESIONARIO de las Obras de Rehabilitación con los índices de serviciabilidad exigidos en el Anexo I del Contrato de Concesión.”

SECCION VIII: EXPLOTACIÓN DE LA CONCESIÓN

DERECHOS Y DEBERES DEL CONCESIONARIO

- 8.1 La Explotación de los Tramos de la Concesión por el CONCESIONARIO constituye un derecho, en la medida que es el mecanismo mediante el cual el CONCESIONARIO recuperará la inversión como consecuencia de la prestación del Servicio, así como un deber, en la medida en que el CONCESIONARIO está obligado a cumplir con determinados parámetros, niveles, capacidad y otros asociados a la inversión, así como con estándares e índices de Serviciabilidad propios de la Explotación de los Tramos, previstos en el presente Contrato.

Es deber del CONCESIONARIO dentro de los límites del Contrato, responder por los actos de omisión y/o negligencia del personal a cargo de la Operación de la vía o de los contratistas que el CONCESIONARIO decida contratar.

ORGANIZACIÓN DEL SERVICIO

- 8.2. Corresponde al CONCESIONARIO diseñar y administrar el Servicio que se proporcionará a los Usuarios de los Tramos, de conformidad con los parámetros establecidos para tal efecto en las Bases, y el Contrato de Cesión.

SUPERVISIÓN DE LA EXPLOTACIÓN

- 8.3. Corresponde al REGULADOR efectuar las acciones de fiscalización técnica que le competen para el desarrollo de las labores de Explotación de la Concesión indicadas en esta Sección del Contrato.

El REGULADOR estará a cargo de la verificación del cumplimiento de la obligación del CONCESIONARIO, de mantener determinados parámetros, niveles, capacidad y otros asociados a la inversión, así como con estándares e índices de Serviciabilidad propios de la Explotación de los Tramos previstos en el presente Contrato.

- 8.4. El CONCESIONARIO está obligado a brindar la cooperación necesaria para la supervisión de la Explotación.

INFORMACIÓN

- 8.5. Es obligación del CONCESIONARIO proporcionar al REGULADOR lo siguiente:

8.5.1. Informes relativos al desarrollo de la Explotación de la Concesión. El costo de la preparación de los informes corresponderá al CONCESIONARIO conforme al formato aprobado por el REGULADOR. Sin perjuicio de la obligación de presentar otros informes mencionados en el Contrato, la información periódica básica a proporcionar por el CONCESIONARIO se sujeta a lo establecido en el Reglamento General de Supervisión, aprobado mediante Resolución de Consejo Directivo N° 036-20Q4-CD-OSITRAN, o norma que lo sustituya.

8.5.2. A partir de la Toma de Posesión de los Sub-Tramos indicados en la Cláusula 7.10, informes trimestrales relativos al estado superficial y condición estructural de la vía y las actividades ejecutadas que le han permitido el cumplimiento de los índices de Serviciabilidad de la Concesión, de acuerdo a lo establecido en el Anexo I. El REGULADOR deberá aprobar dichos informes en un plazo máximo de quince (15) Días de recibido o solicitar la subsanación de observaciones en forma previa a la aprobación, de acuerdo a lo establecido en el Anexo I. en cuyo caso el REGULADOR deberá efectuar la aprobación en un plazo no mayor de siete (7) Días de subsanadas las observaciones.

8.5.3. Informes anuales relativos a la evaluación y determinación de los índices de Serviciabilidad de la Concesión. Deberá acompañar los certificados de las evaluaciones, ensayos, pruebas, análisis, listados de mediciones, metodología del procesamiento de los datos, diseños utilizados, elementos gráficos y otros de acuerdo a lo establecido en el Anexo I. El REGULADOR deberá aprobar dichos informes en un plazo máximo de treinta (30) Días de recibido o solicitar la subsanación de observaciones en forma previa a la aprobación, de acuerdo a lo

establecido en el Anexo I, en cuyo caso el REGULADOR deberá efectuar la aprobación en un plazo no mayor de (15) Días de subsanadas las observaciones.

El REGULADOR podrá realizar las pruebas, ensayos y en general pidones de los índices de Serviciabilidad en la oportunidad que lo estime conveniente, con la finalidad de verificar los valores mínimos establecidos en el Contrato de Concesión, como resultado de las inspecciones realizadas de verificación del estado de la infraestructura.

DERECHOS Y RECLAMOS DE LOS USUARIOS

- 8.6. Los derechos inherentes a los Usuarios, consistirán básicamente en la utilización de la vía, en la posibilidad de acceder a todos los Servicios Obligatorios y Opcionales de la Concesión, a recibir un Servicio conforme a lo establecido en el Contrato y a encontrarse informado sobre las características del mismo, y los demás que contemplan las Leyes y Disposiciones Aplicables y otros que pudieren establecerse en el Contrato y Normas Regulatorias.
- 8.7. El CONCESIONARIO abrirá un libro de sugerencias o implementará el mecanismo establecido en la Cláusula 6.7 en cada unidad de peaje, el que tendrá por finalidad registrar y dar trámite a todos los reclamos que presenten los Usuarios de los Tramos, de conformidad con lo establecido en el Reglamento de Atención de reclamos y Solución de Controversias de OSITRAN.
- 8.8. Presentado el reclamo, el CONCESIONARIO deberá pronunciarse dentro de los plazos y de conformidad con las Normas Regulatorias vigentes para la atención de los reclamos de los Usuarios. En caso que las acciones realizadas por el CONCESIONARIO no satisfagan a los Usuarios, el caso será remitido al REGULADOR, para que resuelva conforme a las Leyes y Disposiciones Aplicables.

REGLAMENTOS INTERNOS

- 8.9. El CONCESIONARIO deberá poner en conocimiento del REGULADOR los reglamentos internos señalados en los Literales siguientes, en un plazo no mayor de noventa (90) Días Calendario, contados a partir de la Fecha de Suscripción del Contrato:
 - a) De procedimientos operativos, incluyendo:
 - a.1. Procedimientos para la recaudación en la unidad de peaje,
 - a.2. Procedimientos para la supervisión y el control de calidad.
 - b) Para la atención de accidentes y emergencias.

La enumeración de los reglamentos mencionados no limita la facultad del REGULADOR de solicitar otros documentos e información de similar naturaleza vinculados con la regulación y supervisión de la infraestructura concesionada.

El CONCESIONARIO deberá incorporar en la elaboración de sus Reglamentos Internos, los principios aplicables de acuerdo a lo establecido en las Normas Regulatorias.

En caso de duda o discrepancia, prevalecerá lo establecido en las Normas Regulatorias.

INICIO DE LA EXPLOTACIÓN

- 8.10. La Fecha de inicio de la Explotación de la Concesión deberá producirse al día siguiente de la suscripción de la primera Acta de Entrega Parcial de Bienes, referida a la entrega simultánea en dicha fecha de las unidades de peaje existentes a favor del CONCESIONARIO, acto que le dará derecho al cobro de las Tarifas indicadas en la Cláusula 9.8.

La Explotación sólo podrá iniciarse si el CONCESIONARIO mantiene vigente la Garantía de Fiel Cumplimiento de Contrato de Concesión, las pólizas de seguros que exige el Contrato y si ha constituido el Fideicomiso de Recaudación a que se refiere el Anexo XI.

- 8.11. Si cumplido el plazo establecido, el CONCESIONARIO no ha iniciado la Explotación de la Concesión, por no cumplir con las condiciones indicadas en la Cláusula precedente, se le aplicará la penalidad indicada en el Anexo IX.
- 8.12. Los Servicios Obligatorios que deberá implementar o proporcionar el CONCESIONARIO, serán los siguientes:

Servicios que se implementarán en forma gratuita y según la regulación indicada en esta Cláusula:

- a) Servicio de Central de Emergencia, que funcionará durante las veinticuatro (24) horas.

El CONCESIONARIO deberá atender las solicitudes de emergencias y/o accidentes que hubieren ocurrido en cualquier Tramo de la Concesión, a través de la Central de Emergencias, comunicando las mismas o derivando las solicitudes a la Policía Nacional del Perú, algún centro hospitalario, médico, policlínico o similares, compañía de seguros, etc, según sea el caso.

- b) Sistema de Comunicación en Tiempo Real de Emergencia, ubicado a una distancia máxima de diez (10) kilómetros del siguiente Este sistema al menos deberá permitir la realización de llamadas gratuitas exclusivamente a la Central de Emergencia.
- c) Servicio de ambulancia para atención a heridos y traslado hacia un centro hospitalario, centro médico, policlínico, según sea el caso.
- d) Servicio de traslado de vehículos que hubieran resultado averiados en la vía, hasta la estación de servicio más próxima, no debiendo exceder de cien (100) kilómetros.
- e) Una oficina para uso de la Policía Nacional del Perú, contigua a las zonas de localización de cada unidad de peaje, con su equipamiento básico y energía eléctrica, para apoyo a las labores de vigilancia y control (área total construida por cada oficina no menor de 25 m², incluyendo baño y cocina). Será de cargo del CONCESIONARIO el costo de los servicios de agua, energía y teléfono sujeto a las facilidades técnicas en la zona, hasta por un monto de Un Mil y 00/100 Dólares Americanos (US\$ 1000,00) mensuales por cada oficina de la Policía Nacional. Este servicio deberá estar operativo simultáneamente con la puesta en funcionamiento de las unidades de peaje reubicadas o de la construida, según sea el caso, de las unidades de peaje de la calzada existente, por parte del CONCESIONARIO. Las referidas oficinas estarán al servicio de ambas calzadas.

Los servicios indicados en a), b), c) y d), deberán estar en funcionamiento a más tardar a los ciento ochenta (180) días calendario desde la recepción del Sub-Tramo en el que está incluido el (los) respectivo (s) servicio (s).

El Servicio Obligatorio que deberá implementar el CONCESIONARIO, y por el que se le permitirá cobrar, serán los servicios higiénicos ubicados en cada unidad de peaje, los cuales deberán estar operativos, a más tardar, a los seis (6) meses, contados desde la Fecha de Inicio de la Explotación de la unidad de peaje que no será reubicada y simultáneamente con la puesta en funcionamiento de las unidades de peaje reubicadas y de la construida.

Adicionalmente, el CONCESIONARIO podrá brindar y cobrar por el servicio de traslado de vehículos que hubieran resultado averiados en la vía, en distancias que excedan los cien (100) kilómetros.

El CONCESIONARIO está autorizado a cobrar por este servicio las Tarifas que hubieren sido aceptadas por el REGULADOR, el cual verificará la calidad del mismo.

Para la prestación de los Servicios Obligatorios, el CONCESIONARIO podrá optar por la provisión directa, el arriendo de los equipos o la subcontratación

de los mismos. Si resultara de conveniencia, y cuando así fuera posible, parte de los Servicios Obligatorios podrán consolidarse en un mismo lugar físico, tomando en cuenta incluso a la unidad de peaje.

En cualquier caso, el CONCESIONARIO será el único responsable porque los Servicios Obligatorios sean prestados oportuna y eficientemente, de acuerdo a lo establecido en el Anexo I.

SERVICIOS OPCIONALES

8.13. Los Servicios Opcionales que el CONCESIONARIO haya incorporado durante la vigencia de la Concesión, podrán llevarse a cabo en aquellos terrenos considerados como Áreas de Servicios Opcionales, de acuerdo a las normas y reglamentos aplicables.

El CONCESIONARIO podrá proponer la implementación de otros Servicios, previa opinión del REGULADOR.

Los ingresos obtenidos por este concepto serán de libre disponibilidad del CONCESIONARIO.

SECCIÓN IX: RÉGIMEN ECONÓMICO

9.1. La recaudación por Peaje que realice el CONCESIONARIO tendrá por objetivo cubrir sus costos de inversión, Explotación y Conservación Vial.

SOBRE EL IMAG

9.2. El CONCEDENTE se compromete a asegurar al CONCESIONARIO, durante el período que resulte menor entre: (i) quince (15) años desde la fecha de aceptación de la totalidad de las Obras o, (ii) el plazo correspondiente al repago de la deuda del CONCESIONARIO, un nivel de ingresos mínimos anuales por Peaje, conforme se indica en los párrafos siguientes.

El pago del IMAG en caso se active, se efectuará a través de fondos provenientes del CONCEDENTE conforme a lo establecido en la Cláusula 9.4.

MONTO DEL IMAG

El IMAG correspondiente a cada año asciende a los montos indicados en el siguiente cuadro:

Cuadro N° 9-2: IMAG sin incluir el IGV

Año Calendario	IMAG
----------------	------

	Miles US\$
2010	12,650
2011	16,960
2012	17,640
2013	20,770
2014	21,210
2015	21,650
2016	22,110
2017	22,570
2018	23,050
2019	23,530
2020	24,020
2021	24,530
2022	25,040
2023	25,570
2024	26,110
2025	26,660
2026	27,220
2027	27,790
2028	28,370
2029	28,970
2030	29,570
2031	30,200
2032	30,830
2033	31,480

- i: Corresponde el Año Calendario en que el CONCEDENTE acepta la totalidad de las Obras ejecutadas por el CONCESIONARIO de acuerdo a lo establecido en la Sección VI.

Para el primer año de la vigencia del IMAG, el monto que corresponda del cuadro precedente será reconocido proporcionalmente, de acuerdo al mes en que se realiza la aceptación de la totalidad de las Obras, hasta el fin de ese Año Calendario.

PROCEDIMIENTO DE RECONOCIMIENTO DEL IMAG

- 9.3. El procedimiento para el reconocimiento de la activación del IMAG se realizará en función a lo siguiente:
- a) Mensualmente, a los cinco (5) primeros Días del mes siguiente al vencido, el CONCESIONARIO deberá enviar un informe al REGULADOR y al CONCEDENTE, sobre la recaudación por concepto de Peajes, el mismo que deberá considerar en detalle el número de vehículos y ejes por categoría de tarifas de acuerdo al régimen tarifario señalado en la Cláusula 9.8. Corresponderá al REGULADOR la revisión del respectivo informe en un plazo no mayor de diez (10) Días de recibido.

De encontrar observaciones, deberá comunicarlás al CONCESIONARIO, quien a su vez deberá levantarlas en un plazo no mayor de cinco (5) Días de comunicadas.

En caso que el REGULADOR no formule observaciones dentro del plazo antes indicado, se entenderá aprobado el informe, reservándose el derecho de revisar y rectificar la recaudación por concepto de Peaje en función de los resultados de la auditoria de flujo vehicular, a que se refiere el Anexo VIII: Medición de Flujos Vehiculares.

- b) En los primeros quince (15) Días del mes de enero de cada año, el REGULADOR hará una contabilización anual de los ingresos recaudados por Peaje del año anterior, En caso que la recaudación anual por Peaje sea menor al IMAG del mismo año, entonces el monto dado por la diferencia entre el IMAG y la recaudación anual por Peaje deberá ser presupuestado por el CONCEDENTE en el Proyecto de Ley del Presupuesto General de la República para el siguiente ejercicio presupuestare.
- c) Las Partes reconocen que el proceso de formulación presupuestal del Estado de la República del Perú está normado por disposiciones públicas y que son conocidas.

9.4. El procedimiento para el pago del IMAG se realizará en función a lo siguiente:

- a) El CONCESIONARIO deberá presentar la factura correspondiente al monto resultante de la diferencia entre el IMAG y la recaudación anual, dentro de la primera quincena del mes de enero correspondiente al año siguiente de la contabilización anual, a que se refiere el Literal b) de la Cláusula 9.3.
- b) El desembolso del monto referido en el Literal a) anterior se realizará a más tardar en la primera quincena del mes de febrero del año siguiente al de la contabilización anual, a que se refiere el Literal b) de la Cláusula 9.3 anterior.
- c) En caso de no realizarse el desembolso en la fecha establecida en el Literal anterior, se reconocerá una tasa de interés equivalente a LIBOR (más uno por ciento (1%).
- d) El CONCEDENTE no hará ninguna retención, deducción o compensación respecto de las facturas, si a la fecha de pago el CONCESIONARIO le adeuda a sus contratistas cualquier cantidad por adquisición de bienes y/o servicios, multas, indemnizaciones por concepto de daños y perjuicios, salvo resolución de Autoridad Gubernamental de acuerdo a las Leyes y Disposiciones Aplicables.

EL PEAJE Y LA TARIFA

- 9.5. El cobro del Peaje se efectuará a través de las unidades de peaje las cuales comenzarán a ser explotadas por el CONCESIONARIO en las fechas indicadas en la Cláusula 9.8.

En las unidades de peaje de la Calzada Actual, el CONCESIONARIO cobrará en un solo sentido (ida y vuelta) la Tarifa indicada en los Literales b) y c) de la Cláusula 9.8, según corresponda.

El número y ubicación de las unidades de peaje consideradas en el Proyecto se presenta en el Cuadro N° 9-5 siguiente.

Cuadro N° 9-5: Unidades de Peaje

DENOMINACION	RUTA	SUB-TRAMO	UBICACION
1. Huarmey	R1N	Pativilca -Santa Km 288+500	
2. Vesique	R1N	Casma - Chimbote	Km 415+550
3. Virú	R1N	Chao - Virú	Km 520+550
4 Por determinar	R1N	Pativilca - Huarmey	Km 217+810

A la Fecha de Inicio de la Explotación le serán entregadas al CONCESIONARIO las unidades de peaje existentes, correspondiente a los Tramos de la Calzada Actual, para que éste las explote en los términos indicados en las Cláusulas siguientes.

La reubicación de las unidades de peaje existentes en la Calzada Actual se efectuará de conformidad con lo establecido en el Anexo 9 de las Bases.

Las unidades de peaje que correspondan a la Segunda Calzada a cargo del CONCESIONARIO, serán construidas por éste simultáneamente con la Construcción de la carretera.

La ubicación exacta será coordinada con el CONCEDENTE.

Posteriormente, el CONCESIONARIO y el CONCEDENTE podrán llegar a un acuerdo para incrementar el número de unidades de peaje o modificar su ubicación, para cuyos efectos el CONCESIONARIO deberá requerir la opinión previa del REGULADOR a la aprobación del CONCEDENTE, en cuyo caso el proponente de la modificación asumirá los costos necesarios.

En caso el CONCESIONARIO se vea imposibilitado de explotar las unidades de peaje, debido a actos de protestas sociales que impidan el funcionamiento

de las mismas, comunicará por escrito al CONCEDENTE esta situación para que sea considerada como un evento de fuerza mayor de conformidad con lo establecido en el Literal a) de la Cláusula 17.1. Asimismo, por esta misma casual, el CONCEDENTE con opinión del REGULADOR podrá modificar la ubicación de la unidad de peaje, para cuyo efecto el CONCEDENTE asumirá el costo que demande tal modificación.

Sin perjuicio de lo anterior, luego de la verificación por parte del CONCEDENTE, éste procederá en forma conjunta con el CONCESIONARIO a restablecer el orden social con el objetivo de permitir a éste el cumplimiento de la obligación indicada.

El CONCESIONARIO deberá agotar esfuerzos para el cumplimiento de la obligación antes mencionada y en caso persista la referida resistencia social por más de seis (6) meses, el CONCEDENTE deberá declarar que existe una situación de conmoción social, con lo cual el CONCESIONARIO podrá hacer uso de los seguros correspondientes que cubran los riesgos asociados a esta conmoción.

9.6. Corresponde al CONCESIONARIO el cobro del Peaje.

Se exigirá el pago del Peaje a cada Usuario que utilice los Tramos de la Concesión, de acuerdo a la categoría de vehículo, de conformidad con la Tarifa especificada en la Cláusula 9.8.

Los vehículos utilizados para atender servicios de emergencia tales como ambulancias, bomberos o vehículos de la Policía Nacional, así como vehículos militares en comisión, maniobras, ejercicios o convoys, y los vehículos de la Cruz Roja Peruana que realicen actividades con fines humanitarios estarán exentos del cobro de la Tarifa de acuerdo con lo señalado en el Decreto Ley N° 22467, la Ley N° 24423 y Leyes y Disposiciones Aplicables.

9.7. El cobro del Peaje será por derecho de paso, lo que implica que se cobrará al Usuario de los Tramos de la Concesión que no se encuentre exento de pago, por el derecho de paso en las unidades de peaje indicadas en la Cláusula 9.5.

El CONCESIONARIO podrá cambiar la tecnología que emplee para el cobro del Peaje, previa comunicación al REGULADOR y siempre que ésta le permita cumplir con los estándares de tiempo de atención al cliente señalados en el Anexo I.

9.8. El régimen tarifario es el conjunto de reglas contenidas en el Contrato que regula la Tarifa que estará autorizado a cobrar el CONCESIONARIO durante la Explotación de la Concesión, conforme a lo siguiente:

- a) El CONCESIONARIO aplicará las siguientes reglas:
 - i) Los Vehículos Ligeros pagarán una Tarifa equivalente a un eje.
 - ii) Los Vehículos Pesados pagarán una Tarifa por cada eje.
- b) A partir de la fecha de inicio de Explotación de la Concesión en las unidades de peaje existentes, el CONCESIONARIO deberá cobrar el Peaje vigente más el IGV, y cualquier otro tributo aplicable.
- c) A partir del mes calendario siguiente al de la fecha de entrega del Tramo Cruce de la panamericana norte con el puerto de Salaverry - Santa de la Calzada Actual, el CONCESIONARIO deberá cobrar en la unidad de Peaje comprendida dentro de dicho Tramo un Peaje de Uno y 50/100 Dólares Americanos (US\$ 1,50) más el importe correspondiente al IGV y cualquier otro tributo aplicable. En las demás unidades de peaje correspondientes a la Calzada Actual, el CONCESIONARIO deberá mantener el Peaje indicado en el Literal b) precedente hasta que se produzca la entrega del Tramo Santa - Pativilca, en que el CONCESIONARIO deberá cobrar en las unidades de peaje existentes y en la nueva unidad de peaje, un monto correspondiente a Uno y 50/100 Dólares Americanos (US\$ 1,50) más el importe correspondiente al IGV y cualquier otro tributo aplicable.

Todas las Tarifas serán cobradas en Nuevos Soles, para lo cual se utilizará el Tipo de Cambio vigente en la fecha de entrega total o parcial de los Tramos correspondientes a la Calzada Actual por parte del CONCEDENTE. Si la entrega es parcial, corresponderá también variar el Tipo de Cambio base utilizado para estimar el monto de las tarifas de los tramos previamente entregados, el Tipo de Cambio a utilizar corresponderá al vigente a la fecha de entrega del último Tramo.

- d) A partir del mes calendario siguiente al de la fecha de aceptación total o parcial de las Obras ejecutadas por el CONCESIONARIO, éste deberá cobrar en las unidades de peaje existentes en ambas calzadas del Tramo recepcionado, un Peaje de Dos con 00/100 Dólares Americanos (US\$ 2,00) más el importe correspondiente al IGV y cualquier otro tributo aplicable.

La tarifa antes mencionada se activará, para el caso del primer peaje, sólo cuando se produzca la aceptación de las Obras ejecutadas por el CONCESIONARIO de al menos sesenta (60) Kilómetros y para los peajes siguientes cuando se haya aceptado las obras hasta el peaje correspondiente.

- **Segundo párrafo del Literal d) de la Cláusula 9.8 modificado por el numeral 3.3 de la Cláusula Tercera de la Adenda N° 1 al Contrato de Concesión, suscrita con fecha 07 de setiembre de 2015, cuyo texto es el siguiente:**

La tarifa antes mencionada se activará, para el caso del peaje de Huarney, cuando se produzca la aceptación de las obras ejecutadas por el CONCESIONARIO de al menos sesenta (60) Kilómetros de la Segunda Calzada a cargo del CONCESIONARIO.

En el caso de las Unidades de Peaje de Fortaleza y Vesique la tarifa antes mencionada se activará en cada Unidad de Peaje cuando se haya aceptado las Obras de la Segunda Calzada a cargo del CONCESIONARIO hasta la correspondiente Unidad de Peaje, sin incluir las Obras de Desempate, según se detalla en el Anexo 1 de la presente Adenda. Para la Unidad de Peaje de Virú la tarifa antes mencionada se activará cuando se haya aceptado la totalidad de las Obras de la Segunda Calzada a cargo del CONCESIONARIO, de conformidad con el Estudio Definitivo de ingeniería aprobado, sin incluir las Obras de Desempate ni el intercambio Vial Salaverry, según se detalla en el Anexo 1 de la presente Adenda.

En el caso de la activación de la tarifa antes mencionada en cualquiera de las Unidades de Peaje, excepto la de Huarney, el CONCESIONARIO se obliga a depositar en cuentas específicas del Fideicomiso de Administración y Garantía celebrado por el CONCESIONARIO en Febrero de 2010, en el marco de la Cláusula 11.6 del Contrato de Concesión, en adelante el Fideicomiso, un monto equivalente al porcentaje de retención aplicado al incremento de la tarifa recaudada para cada unidad de peaje, sin incluir el IGV.

El porcentaje de retención señalado anteriormente se calcula como la proporción de la inversión asociada a las Obras de Desempate y al Intercambio Vial Salaverry no ejecutados por razones no imputables al CONCESIONARIO, respecto a la inversión de la totalidad de las Obras asociadas a las respectivas Unidades de Peaje, de acuerdo al detalle del Anexo 1 de la Adenda. Este porcentaje deberá ser ajustado en función a las obras señaladas anteriormente que hayan sido debidamente aceptadas, de manera previa al momento de la aceptación de las obras de la Segunda Calzada a cargo del CONCESIONARIO correspondiente a cada Unidad de Peaje. El porcentaje de retención, debidamente aprobado por las Partes, será comunicado por el CONCESIONARIO a la empresa fiduciaria para su respectiva aplicación. Posteriormente, este porcentaje será actualizado por las Partes cada seis (6) meses, siguiendo las mismas pautas del ajuste y será igualmente comunicada por el CONCESIONARIO a la empresa fiduciaria para su aplicación.

El porcentaje de retención para cada Unidad de Peaje, detallado en el Anexo 1, a la fecha de suscripción de la presente adenda es:

Peaje	Entre Peaje y Peaje	Porcentaje de Retención (*)
Fortaleza	Fortaleza y Huamey	22.77%
Vesique	Huamey y Vesique	34.15%
Virú	Vesique y Virú	32.94%

(*) Los porcentajes de retención son referenciales y los iniciales serán aprobados por las Partes al momento de la aceptación de las Obras de la Segunda Calzada a cargo del CONCESIONARIO para cada una de las estaciones de peaje.

El porcentaje de retención debidamente actualizado será aplicado por el Fiduciario, para determinar el monto a retener del ingreso originado por el incremento de la tarifa sin incluir IGV, recaudado para cada Unidad de Peaje. Este monto será depositado en las respectivas cuentas que serán específicamente establecidas en el Fideicomiso. Para tal fin el CONCESIONARIO deberá coordinar con los Acreedores Permitidos la modificación del Fideicomiso en Administración y Garantía, creando las cuentas necesarias por cada uno de los Peajes (Fortaleza, Vesique y Virú), cuentas en donde se depositarán dichos montos. Estos montos deberán aplicarse en base a las siguientes reglas:

- a) Los montos que no correspondan a las cuentas señaladas anteriormente se seguirán administrando de acuerdo a reglas establecidas en el Fideicomiso en Administración y Garantía vigente.
- b) Los montos acumulados en cada una de las cuentas originadas en el fideicomiso por el incremento del peaje, no son de libre disponibilidad y solo se liberarán automáticamente en favor del CONCESIONARIO según lo siguiente. i) para la estación de peaje de Fortaleza y Vesique, una vez culminadas y aceptadas las Obras de Desempate conforme al Anexo 1 y para el caso de la estación de peaje de Virú, una vez culminadas y aceptadas las Obras de Desempate e intercambio Vial Salaverry, conforme al Anexo 1 de la presente adenda.
- c) Hasta la fecha de liberación de los montos de las respectivas cuentas a favor del CONCESIONARIO, no se podrá imponer ningún tipo de gravamen o asignación de fondos con naturaleza de garantía u otros derechos sobre los montos retenidos originados por el incremento del peaje.
- d) Una vez liberados los fondos correspondientes a cada Unidad de Peaje, el CONCESIONARIO instruirá al Fiduciario a cancelar la cuenta correspondiente a dicha Unidad de peaje y los flujos se administrarán de acuerdo a las reglas establecidas en el Fideicomiso en Administración y Garantía vigente.

- e) En caso de Caducidad de la Concesión, de existir fondos retenidos originados por el incremento del peaje en las cuentas del Fideicomiso, estos serán transferidos al CONCEDENTE.
 - f) Los gastos asociados a la implementación y operación del Fideicomiso en Administración y Garantía que pudiesen surgir como consecuencia de la presente Adenda, serán asumidos por el CONCESIONARIO.”
- e) A partir del mes calendario siguiente a la aceptación por parte del REGULADOR de la totalidad de la Obras de la Segunda Calzada a cargo del CONCESIONARIO, éste deberá cobrar en las unidades de peaje existentes, un monto de Dos con 00/100 Dólares Americanos (US\$ 2.00) más el importe correspondiente al IGV y cualquier otro tributo aplicable.

Todas las Tarifas serán en Nuevos Soles, para lo cual se utilizará el Tipo de Cambio vigente en la fecha de aceptación de las Obras ejecutadas por el CONCESIONARIO, asimismo, corresponderá variar el último Tipo de Cambio base utilizado para estimar las tarifas correspondientes a lo establecido en el literal precedente, de esta forma todas las tarifas que por concepto de peaje cobrará el CONCESIONARIO tendrán una misma base de cálculo correspondiente a un Tipo de Cambio.

➤ **Literal f) de la Cláusula 9.8 incorporado por el numeral 3.3 de la Cláusula Tercera de la Adenda N° 2 al Contrato de Concesión, suscrita con fecha 22 de julio de 2016, cuyo texto es el siguiente:**

- f) Excepcionalmente, debido a las dificultades en la liberación de terrenos a cargo del CONCEDENTE y/o cuando se acuerde por las Partes una solución técnica distinta en reemplazo de la originalmente prevista en los Tramos que corresponden a las unidades de Peaje de Vesique y Virú, y que han impedido la ejecución de la totalidad de la Segunda Calzada por causas no imputables al CONCESIONARIO en los referidos Tramos, éste cobrará en ambas calzadas de dichas unidades un Peaje de Dos con 00/100 Dólares Americanos (US\$ 2.00), más el importe correspondiente al IGV y cualquier otro tributo aplicable, a partir del mes calendario siguiente a la aceptación por parte del Regulador de cuando menos el ochenta y cinco (85%) de las obras de la Segunda Calzada, en cada Tramo correspondiente.

En ese sentido, una vez implementado el cobro del Peaje anteriormente mencionado en ambas unidades, el CONCESIONARIO se obliga a depositar en cuentas específicas del Fideicomiso de Administración y

Garantía celebrado por el CONCESIONARIO en Febrero de 2010, en el marco de la Cláusula 11.6 del Contrato (en adelante, “el Fideicomiso”), un monto equivalente a los porcentajes de retención que se detallan a continuación, aplicado a los US\$ 0.50 de incremento de la tarifa recaudada para las unidades de Peaje de Vesique y Virú, sin incluir el IGV.

Estación de Peaje	Porcentaje de Retención (*)
Vesique	(Km n.e. Ve) * 65.85% 91.59
Virú	(Km n.e. Vi) * 67.06% 104.81

Donde:

Km n.e. X: Kilómetros de Segunda Calzada asociadas a la Estación de Peaje X (Ve: Vesique, Vi: Virú), no ejecutadas debido a dificultades en la liberación de terrenos.

(*) Los Km. de Segunda Calzada asociados a cada estación de peaje (Vesique: 91.59 Km., Virú: 104.81 Km.) se corresponden con el anexo 1 de la adenda 1.

Estos montos serán depositados en las cuentas especiales del Fideicomiso que serán constituidas para dichos propósitos. Para tal fin, el CONCESIONARIO deberá coordinar con los Acreedores Permitidos la modificación del Fideicomiso, creando y activando las cuentas necesarias por cada uno de los Peajes antes mencionados, depositándose en estas cuentas los montos retenidos correspondientes.

Adicionalmente a lo anterior y conjuntamente con el incremento tarifario establecido en el presente literal f), el CONCESIONARIO también estará obligado a aplicar de manera anticipada los porcentajes de retención establecidos en el literal d) de la Cláusula 9.8 del presente Contrato para las unidades de Peaje de Vesique y Virú. Para tal fin, el CONCESIONARIO deberá coordinar con los Acreedores Permitidos la modificación del Fideicomiso, a fin de constituir y/o activar las cuentas por cada uno de los Peajes antes mencionados, depositándose en éstas los montos retenidos correspondientes. Dichas cuentas serán distintas e independientes de las indicadas en el párrafo precedente.

Sin perjuicio de lo anterior, el CONCESIONARIO estará obligado a culminar la construcción de las obras de la Segunda Calzada en los Tramos que corresponden a las unidades de Peaje de Vesique y Virú una

vez recibidos el 100% de los terrenos del Área de la Concesión o Derecho de Vía, a menos que las Partes hayan acordado alguna solución técnica distinta en reemplazo de la obligación originalmente prevista, previa opinión del Regulador. En este último escenario, el Regulador tendrá un plazo de diez (10) días hábiles para emitir pronunciamiento, contados a partir de la solicitud efectuada por las partes. A falta de pronunciamiento en el plazo establecido, se entenderá que el Regulador ha opinado favorablemente a la solución técnica distinta acordada por las partes.

Los porcentajes de retención antes mencionados, debidamente aprobados por las Partes, serán comunicados por el CONCESIONARIO al fiduciario del Fideicomiso para su respectiva aplicación. Estos porcentajes de retención serán actualizados por las Partes cada seis (6) meses, siguiendo las mismas pautas del ajuste correspondientes a sus respectivas fórmulas de cálculo, y tales actualizaciones serán igualmente comunicadas por el CONCESIONARIO al Fiduciario para su aplicación.

Los porcentajes de retención debidamente actualizados, serán aplicados por el fiduciario del Fideicomiso para determinar el monto a retener del ingreso originado por el incremento de la tarifa sin incluir IGV, recaudado para las unidades de Peaje de Vesique y Virú. Para ello, deberán seguirse las siguientes reglas:

1. Los montos que no correspondan a las cuentas señaladas anteriormente se seguirán administrando de acuerdo a reglas establecidas en el Fideicomiso en Administración y Garantía vigente.
2. Los montos acumulados y retenidos en el Fideicomiso, originados por las dificultades en la liberación de terrenos de los Tramos que corresponden a las unidades de Peaje de Vesique y Virú y/o se haya acordado por las Partes alguna solución técnica distinta en reemplazo de la obligación originalmente prevista, no son de libre disponibilidad, y solo se liberarán automáticamente en favor del CONCESIONARIO previa instrucción al fiduciario del Fideicomiso, en los casos siguientes:
 - i) Cuando las obras de Segunda Calzada correspondientes al Tramo de la unidad de Peaje de Vesique o al Tramo de la Unidad de Peaje de Virú se hayan ejecutado al cien por ciento (100%) y hayan sido aceptadas por el Regulador; o

- ii) Para los casos en que las Partes hayan acordado alguna solución técnica distinta en reemplazo de la obligación originalmente prevista, cuando haya sido verificada por el REGULADOR una inversión en obras por un importe equivalente a la inversión prevista originalmente en la segunda calzada, y dichas obras hayan sido aceptadas por el Regulador.
3. Los montos acumulados y retenidos en el Fideicomiso, originados debido a la aplicación anticipada de lo dispuesto en el literal d) de la Cláusula 9.8 que antecede, no son de libre disponibilidad, y solo se liberarán automáticamente en favor del CONCESIONARIO, previa instrucción al fiduciario del Fideicomiso: (i) en el caso de la unidad de Peaje de Vesique, una vez culminadas y aceptadas las Obras de Desempate conforme al Anexo 1 de la Adenda 1 al Contrato; y (ii) en el caso de la unidad de Peaje de Virú, una vez aceptadas las Obras de Desempate e Intercambio Vial Salaverry conforme al Anexo 1 de la Adenda 1 al Contrato.
 4. Una vez verificado alguno o todos de los escenarios descritos en los numerales 2 y/o 3 precedentes, el CONCESIONARIO instruirá al Fiduciario a cancelar la cuenta correspondiente y los flujos se administrarán de acuerdo a las reglas establecidas en el Fideicomiso vigente.
 5. En caso de Caducidad de la Concesión, de existir fondos retenidos originados por el incremento del peaje en las cuentas del Fideicomiso, estos serán transferidos al CONCEDENTE.
 6. Hasta la fecha de liberación de los montos de las respectivas cuentas a favor del CONCESIONARIO, no se podrá imponer ningún tipo de gravamen o asignación de fondos con naturaleza de garantía u otros derechos sobre los montos retenidos originados por el incremento del peaje.
 7. Los gastos asociados a la implementación y operación del Fideicomiso que pudiesen surgir como consecuencia de la presente Adenda, serán asumidos por el CONCESIONARIO.

En caso el CONCEDENTE no cumpla con entregar los Tramos correspondientes a la Calzada Actual luego de transcurridos treinta (30) Días Calendario del plazo previsto en las Cláusula 5.11 b) y 7.10.

respectivamente, corresponderá el incremento tarifario a que se refieren los Literales c) y d) antes indicados.

Las Tarifas serán redondeadas a los diez (10) céntimos de Nuevo Sol, inmediatamente superior.

9.9. Todos los Peajes serán reajustados en forma ordinaria por el CONCESIONARIO, a partir del 10 de enero del Año Calendario subsiguiente al de la aceptación de las Obras. Este reajuste ordinario se realizará cada doce (12) meses a partir de la fecha indicada anteriormente, y se llevará a cabo de acuerdo al siguiente método de ajuste de Peajes:

a) En el caso de las unidades de peaje donde su base tarifaria sea de Un y 50/100 Dólares Americanos (US\$ 1,50):

$$\text{Peaje}_i = [(\text{US\$ } 1,50 * 50\%) \times \frac{(\text{CPI}_1)}{\text{CPI}_0} \times \text{TC}_1] + [(\text{US\$ } 1,50 * 50\%) \times \left(\frac{\text{IPC}_1}{\text{IPC}_0} \right) \times \text{TC}_0]$$

b) En el caso de las unidades de peaje donde su base tarifaria sea de Dos y 00/100 Dólares Americanos (US\$ 2,00):

$$\text{Peaje}_i = [(\text{US\$ } 2,00 * 50\%) \times \frac{(\text{CPI}_1)}{\text{CPI}_0} \times \text{TC}_1] + [(\text{US\$ } 2,00 * 50\%) \times \left(\frac{\text{IPC}_1}{\text{IPC}_0} \right) \times \text{TC}_0]$$

Donde:

Peaje: Es el monto a cobrar en Nuevos Soles, sin incluir el Impuesto General a las Ventas y cualquier otro tributo aplicable, para Vehículos Ligeros o por eje para Vehículos Pesados.

I: Es el mes anterior al que se realiza el ajuste tarifario.

0: Es el mes de entrega de las Obras de Puesta a Punto por el CONCEDENTE y que irá variando de base hasta igualar al 0₁ según corresponda y de acuerdo a lo establecido en los literales c) y d) de la Cláusula 9.8

0¹: Es el mes de aceptación de la Segunda Calzada a cargo del CONCESIONARIO.

➤ **Apartado del Literal b) de la Cláusula 9.9 modificado por el numeral 3.4 de la Cláusula Tercera de la Adenda N° 2 al Contrato de Concesión, suscrita con fecha 22 de julio de 2016, cuyo texto es el siguiente:**

0¹: Es el mes de aceptación total de las Obras de Segunda Calzada o de la aceptación de cuando menos del 85% de estas Obras a cargo del CONCESIONARIO, de acuerdo a lo establecido por el literal f) de la Cláusula 9.8 del Contrato.

CPI: Es el índice de Precios al Consumidor (Consumer Price Index) de

los Estados Unidos de América, publicado por el Departamento de Estadísticas Laborales (The Bureau of Labour Statistics). Para el mes *i* de ajuste se utilizará el CPI publicado para el mes anterior. En caso de no haber sido publicado se utilizará el del mes precedente.

TC: Es el Tipo de Cambio, definido en la Cláusula 1.14.82 del Contrato.

IPC: Es el índice de Precios al Consumidor Mensual de Lima Metropolitana, publicado por el Instituto Nacional de Estadística e Informática (INEI).

En la eventualidad de que dentro de un (1) Año Calendario se produzca una variación de más del diez por ciento (10%) desde el último reajuste ordinario, el REGULADOR procederá a realizar un reajuste extraordinario, dentro de los treinta (30) Días Calendario de solicitado por el CONCESIONARIO, en el cual el Peaje será fijado incorporando a la fórmula anterior, en el primer componente, el Tipo de Cambio del Día Calendario en que se produzca el reajuste extraordinario.

Para efectuar el cobro en las unidades de peaje, el Peaje aplicable, en Nuevos Soles, deberá multiplicarse por el número de ejes cobrables y al resultado se le deberá agregar el monto correspondiente al IGV y otros tributos que puedan generarse. El resultado se deberá redondear a los diez (10) céntimos de Nuevo Sol inmediatamente superior. En caso la menor moneda fraccionaria que se encuentre vigente fuere mayor a los diez (10) céntimos de Nuevo Sol, se efectuará el redondeo en función de esta moneda.

El incremento de las Tarifas Diferenciadas en cada reajuste mantendrá la proporcionalidad en relación a la Tarifa.

En función a la información sobre la Tarifa Diferenciada proporcionada por el CONCEDENTE a la Fecha de Suscripción del Contrato, el CONCEDENTE se obliga a que la recaudación por las Tarifas Diferenciadas no genere un ingreso superior al tres por ciento (3%) en relación a los ingresos totales anuales recaudados en las unidades de peaje. Ninguna reducción en la recaudación de peaje ocasionada por la aplicación de la Tarifa Diferenciada, afectará bajo ningún concepto ni circunstancia al CONCESIONARIO.

OTROS INGRESOS

- 9.10. Constituirán ingresos adicionales del CONCESIONARIO todos aquellos que éste perciba como consecuencia de la Explotación de Servicios Opcionales, así como de los Servicios Obligatorios en los que le está permitido cobrar, siempre y cuando se trate de actividades realizadas por una Empresa Afiliada. Subsidiaria o Vinculada.

Tratándose de actividades realizadas por terceros no vinculados al CONCESIONARIO, se considerarán ingresos del CONCESIONARIO aquellos que éste reciba por permitir el acceso a (as áreas en que se prestarán tales servicios.

En cualquiera de los casos antes indicados, no se limita la responsabilidad del CONCESIONARIO por la prestación de estos servicios.

PAGOS DEL CONCESIONARIO POR CONCEPTO DE SUPERVISIÓN DE OBRAS

- 9.11. El CONCESIONARIO deberá realizar los pagos que demande la supervisión de Obras, contratada por el REGULADOR, así como el seguimiento y control de la supervisión de las Obras para los fines exclusivamente de este Contrato.

Para este efecto, el Fideicomiso de Recaudación transferirá al REGULADOR, el monto establecido en el Literal c) del Anexo XI, el mismo que constituirá un pago a cuenta por el concepto de supervisión de Obras.

El saldo correspondiente para completar el 4% del presupuesto aprobado en el Estudio Definitivo de Ingeniería, por concepto de supervisión, será pagado por el CONCESIONARIO en cinco (5) cuotas semestrales iguales. La primera cuota deberá ser pagada a más tardar a los diez (10) Días Calendario contados desde la notificación de la suscripción del contrato con el supervisor de Obras. Las cuatro cuotas restantes con vencimientos semestrales.

En caso existan Obras Adicionales ejecutadas por el CONCESIONARIO, el 4% antes indicado se aplicará adicionalmente sobre el valor de las mismas.

EQUILIBRIO ECONÓMICO-FINANCIERO

- 9.12. Las Partes declaran su compromiso de mantener a lo largo de todo el período de duración del Contrato el equilibrio económico - financiero de éste, para lo cual se señala que el presente Contrato se encuentra en una situación de equilibrio económico - financiero en términos de derechos, responsabilidades y riesgos asignados a las Partes.
- 9.13. El presente Contrato estipula un mecanismo de reestablecimiento del equilibrio económico-financiero al cual tendrán derecho el CONCESIONARIO y el CONCEDENTE en caso que la Concesión se vea afectada, exclusiva y explícitamente debido a cambios en las Leyes y Disposiciones Aplicables, en la medida que cualquiera de los anteriores tenga exclusiva relación a aspectos económicos financieros vinculados a los ingresos y costos de inversión, Explotación y Conservación Vial de los Tramos Viales objeto de la presente Concesión.

El desequilibrio se puede dar por las condiciones anteriores y tendrá implicancias en la variación de ingresos derivados del Servicio o la variación de costos, o ambos a la vez; relacionados al Servicio de la Concesión. El reestablecimiento del equilibrio económico-financiero podrá ser invocado por algunas de las partes a consideración y se efectuará en base al Estado de Ganancias y Pérdidas auditado del CONCESIONARIO donde se verifique las variaciones de ingresos o costos anteriormente referidos. Sin perjuicio de ello, el CONCEDENTE podrá solicitar mayor información que sustente las variaciones señaladas.

9.14. El REGULADOR, establecerá la magnitud del desequilibrio en función a la diferencia entre:

- a) El resultado neto de ingresos del Servicio menos costos que incluyen las variaciones por efecto de los cambios en las Leyes y Disposiciones Aplicables; y
- b) El resultado neto de ingresos del Servicio menos costos que se hubiera obtenido si no se hubiesen dado los cambios en las Leyes y Disposiciones Aplicables.

Para tal efecto, el CONCEDENTE podrá solicitar al CONCESIONARIO la información que considere necesaria sobre los ingresos y costos que hayan sido afectados por los cambios en las Leyes y Disposiciones Aplicables.

Si el desequilibrio se produce en varios periodos, sin haberse restituido el mismo, se encontrará la diferencia acumulada entre a) y b) en forma acumulada.

Acto seguido se procederá a encontrar el porcentaje del desequilibrio a través de la siguiente expresión:

$$\text{Porcentaje de desequilibrio} = \frac{[\text{Monto obtenido en (a)} - \text{Monto obtenido en (b)}]}{[\text{Monto obtenido en (b)}]}$$

Si el Porcentaje de desequilibrio, en valor absoluto, supera el diez por ciento (10%) se procederá a reestablecerlo. Si (b>a) se otorgará una compensación al CONCESIONARIO equivalente a la diferencia del monto obtenido en b) menos el monto obtenido en a). Si el desequilibrio afecta al CONCEDENTE (b<a), el CONCESIONARIO otorgará una compensación equivalente a la diferencia del monto obtenido en a) menos el monto obtenido en b).

Si el monto obtenido en b) es igual a cero (0), para reestablecer el equilibrio económico financiero solo se tendrá en cuenta la diferencia de Monto obtenido en (a) - Monto obtenido en (b), sin ser necesario calcular el porcentaje de desequilibrio antes mencionado.

- 9.15. En el supuesto que el CONCESIONARIO invoque el reestablecimiento del equilibrio económico - financiero, corresponderá al REGULADOR determinar en los treinta (30) Días siguientes, la procedencia en aplicación de lo dispuesto en los párrafos precedentes. De ser el caso, el REGULADOR deberá establecer en un plazo no mayor a treinta (30) Días el monto a pagar a favor del CONCESIONARIO, aplicando para tal efecto, los criterios de valorización previstos en la presente Cláusula e informará del resultado al CONCEDENTE, el mismo que será abonado por éste dentro de los ciento ochenta (180) Días siguientes. Por cualquier retraso se reconocerá un interés a la tasa LIBOR más uno por ciento (1%) sobre el saldo no pagado por los días de retraso. ACEPTADO.

En el supuesto que el CONCEDENTE invoque el reestablecimiento del equilibrio económico - financiero, corresponderá al REGULADOR, determinar, en los treinta (30) Días siguientes, la procedencia en aplicación de lo dispuesto en los párrafos precedentes. De ser el caso, el REGULADOR deberá establecer en un plazo no mayor a treinta (30) Días el monto a pagar a favor del CONCEDENTE, aplicando para tal efecto, los criterios de valorización previstos en la presente Cláusula e informará del resultado al CONCESIONARIO, cuyo monto resultante será abonado por éste dentro de los ciento ochenta (180) Días siguientes. Por cualquier retraso se reconocerá un interés a la tasa LIBOR más uno por ciento (1%) sobre el saldo no pagado por los días de retraso.

La discrepancia respecto al monto de la compensación por efecto de la ruptura del equilibrio económico - financiero será resuelta por tres (3) peritos independientes, designados de la misma forma prevista para la designación de árbitros en la Sección XVIII del presente Contrato, rigiendo las demás disposiciones de esta Cláusula en lo que fueran pertinentes.

No se considerará aplicable lo indicado en esta Cláusula para aquellos cambios producidos como consecuencia de disposiciones expedidas por el REGULADOR que fijen infracciones o sanciones, que estuviesen contemplados en el Contrato o que fueran como consecuencia de actos, hechos imputables o resultado del desempeño del CONCESIONARIO.

RÉGIMEN TRIBUTARIO DE LA CONCESIÓN

- 9.16. El CONCESIONARIO estará sujeto a la legislación tributaria nacional, regional y municipal que le resulte aplicable, debiendo cumplir con todas las obligaciones de naturaleza tributaria que correspondan al ejercicio de su actividad. El CONCESIONARIO estará obligado, en los términos que señalen las Leyes y Disposiciones Aplicables, al pago de todos los impuestos, contribuciones y tasas que se apliquen entre otros, a los Bienes de la Concesión o los que se construyan o incorporen a la Concesión, sean dichos tributos administrados por el Gobierno Nacional, Regional o Municipal.

PAGO POR DERECHO DE CONCESIÓN

9.17. De conformidad con lo indicado en el Literal a) del Artículo 14 del TUO, el CONCEDENTE recibirá del CONCESIONARIO, por concepto de Pago por Derecho de Concesión, el dos por ciento (2%) del presupuesto aprobado en el Estudio Definitivo de Ingeniería. El CONCESIONARIO deberá cancelar a favor del CONCEDENTE, el Pago por Derecho de Concesión en un plazo máximo de quince (15) Días de aprobado el referido estudio.

En cumplimiento de lo dispuesto por el Decreto Supremo N° 021-98-PCM, el CONCESIONARIO deberá abonar a PROINVERSIÓN el dos por ciento (2%) del Pago por Derecho de Concesión por concepto de ingreso al Fondo de Promoción de la Inversión Privada en Obras Públicas de Infraestructura y Servicios Públicos - FONCEPRI, mediante cheque de gerencia girado a nombre de PROINVERSIÓN.

SECCIÓN X: RÉGIMEN FINANCIERO

De conformidad con lo establecido en la Cláusula 3.9, el CONCESIONARIO asume la responsabilidad por la obtención de los fondos exigidos para la ejecución de las inversiones y demás obligaciones contractuales.

SECCION XI: GARANTIAS

GARANTÍA DEL CONCEDENTE

11.1 De conformidad con lo establecido en el Literal k) de la Cláusula 3.4 el CONCEDENTE otorga a favor del CONCESIONARIO la garantía del Estado de la República del Perú en respaldo de las obligaciones, declaraciones y garantías del CONCEDENTE establecidas en el Contrato de Concesión.

GARANTÍAS A FAVOR DEL CONCEDENTE

GARANTÍA DE FIEL CUMPLIMIENTO DE CONSTRUCCIÓN DE OBRAS

11.2 Para garantizar la correcta ejecución de las Obras, de acuerdo al Anexo 9 de las Bases, al Estudio Definitivo de Ingeniería y al Estudio de impacto Ambiental, incluyendo el pago de las penalidades y demás sanciones según correspondan, de conformidad con lo establecido en la Cláusula 6.11, el CONCESIONARIO entregará al CONCEDENTE una Garantía de Fiel Cumplimiento de Construcción de Obras, por un monto equivalente al diez por ciento (10%) del presupuesto aprobado en el Estudio Definitivo de Ingeniería emitida a favor del CONCEDENTE. En caso el REGULADOR proceda a la ejecución de la garantía, deberá abonar al CONCEDENTE el monto entregado por la respectiva entidad bancaria y/o financiera.

Esta garantía tendrá las características de solidaria, incondicional,

irrevocable, sin beneficio de excusión, ni división y de realización automática, y deberá estar vigente desde el inicio de la Construcción de la Segunda Calzada a cargo del CONCESIONARIO hasta dos (2) años posteriores a la aceptación de la totalidad de las Obras, conforme al procedimiento previsto en las Cláusulas 6.20 a 6.26.

Dicha garantía deberá ser emitida por una Empresa Bancaria, autorizada de conformidad con lo establecido en el Apéndice 2 del Anexo N° 2 de las Bases del Concurso. En caso dicha garantía sea emitida por una entidad financiera, autorizada de conformidad con el Apéndice 1 del Anexo N° 2 de las Bases del Concurso o alguna de sus filiales o sucursales, deberá ser necesariamente confirmada por una Empresa Bancaria.

La garantía podrá ser expedida por períodos anuales, siempre y cuando su renovación se realice con una antelación no menor a sesenta (60) Días Calendario a la fecha de su vencimiento.

GARANTÍA DE FIEL CUMPLIMIENTO DE CONTRATO DE CONCESIÓN

- 11.3 A fin de garantizar el correcto y oportuno cumplimiento de todas y cada una de las obligaciones a cargo del CONCESIONARIO derivadas de la celebración del Contrato, el CONCESIONARIO entregará a favor del CONCEDENTE, a la Fecha de Suscripción del Contrato, una Garantía de Fiel Cumplimiento de Contrato de Concesión con las características de solidaria, incondicional, irrevocable, sin beneficio de excusión, ni división y de realización automática. Esta garantía no cubre las obligaciones derivadas de la Construcción de la Segunda Calzada a cargo del CONCESIONARIO. En caso el REGULADOR proceda a la ejecución de la garantía, deberá abonar al CONCEDENTE el monto entregado por la respectiva entidad bancaria y/o financiera.

La Garantía de Fiel Cumplimiento del Contrato tendrá una vigencia desde la Fecha de Suscripción del Contrato hasta doce (12) meses posteriores a la culminación del plazo de la Concesión. Esta garantía podrá ser expedida por períodos anuales siempre y cuando su renovación se realice con una antelación no menor a treinta (30) Días Calendario a la fecha de su vencimiento.

Desde la Fecha de Suscripción del Contrato, la garantía será por un monto de Dos Millones Novecientos Setenta Mil y 00/100 Dólares Americanos (US\$ 2 970 000,00), la cual permanecerá vigente hasta el último Día Calendario del mes 60 contado desde la fecha de suscripción de Contrato

Desde el primer Día Calendario del mes 61 contado desde la fecha de suscripción de Contrato, la garantía será por un monto de Seis Millones y 00/100 Dólares Americanos (US\$ 6 000 000,00), la cual permanecerá vigente hasta doce (12) meses posteriores a la culminación de la vigencia de la

Concesión.

Dicha garantía deberá ser emitida por una Empresa Bancaria, autorizada de conformidad con lo establecido en el Apéndice 2 del Anexo N° 2 de las Bases del Concurso. En caso dicha garantía sea emitida por una entidad financiera, autorizada de conformidad con el Apéndice 1 del Anexo N° 2 de las Bases del Concurso o alguna de sus filiales o sucursales, deberá ser necesariamente confirmada por una Empresa Bancaria.

Alternativamente, se podrá aceptar una Carta de Crédito stand - by la cual puede revestir la formalidad que emplee el banco que efectuó la operación, siempre que cumpla con los requerimientos que se establecerán en el modelo que consta en el Anexo III y sea emitida por un Banco Extranjero de Primera Categoría y confirmada por una Empresa Bancaria local.

EJECUCIÓN DE LAS GARANTÍAS

- 11.4 Las Garantías señaladas en las Cláusulas 11.2 y 11.3 podrán ser ejecutadas por el REGULADOR en forma total o parcial por cualquiera de las siguientes causales:
- i. En los supuestos establecidos de manera expresa en el Contrato y en el evento que el CONCESIONARIO incurra en una causal de incumplimiento grave de sus obligaciones, de acuerdo a lo establecido en la Sección XVI y siempre y cuando el mismo no haya sido subsanado por el CONCESIONARIO dentro de los plazos otorgados para tal fin.
 - ii. En el evento que, debido al incumplimiento o al cumplimiento parcial, tardío o defectuoso de sus obligaciones, una sentencia definitiva firme o laudo condene el CONCESIONARIO a efectuar un pago a favor del CONCEDENTE y siempre que el CONCESIONARIO no hubiere realizado dicho pago en el plazo establecido en la sentencia definitiva o laudo condenatorio.

En caso de ejecución total o parcial de las Garantías mencionadas en la presente Sección, el CONCESIONARIO deberá restituir, o hacer restituir, la o las Garantías al monto establecido. Si el CONCESIONARIO no restituye las Garantías, en un plazo de veinte (20) Días contados a partir de la fecha en la cual se realizó la ejecución total o parcial de las mismas, entonces el CONCEDENTE, previa opinión del REGULADOR, mediante comunicación escrita a ese efecto, declarará resuelto el Contrato y la Concesión vencida en la fecha de dicha notificación procediendo a ejecutar la Garantía de Fiel Cumplimiento de Contrato por el monto remanente en señal de penalidad.

- 11.5 Las Garantías referidas en esta Sección deberán ser emitidas o confirmadas, en términos sustancialmente iguales a los contenidos en el Anexo III o Anexo IV, según corresponda, por instituciones financieras locales con una categoría de riesgo equivalente para instrumentos de inversión de largo plazo

no menor a "AA" y para instrumentos de inversión a corto plazo no menor a "CP-1", según la Resolución SBS N° 724-2001 y la Circular AFP N° 044-2004 emitida por la Superintendencia de Banca, Seguros y AFP; o emitidas por instituciones financieras del exterior de primera categoría de acuerdo a la Circular N° 025- 2006-BCRP publicada el 27 de octubre de 2006, emitida por el Banco Central de Reserva o en cualquier otra circular posterior que la modifique y adicionalmente las que la sustituyan.

GARANTÍAS A FAVOR DE LOS ACREEDORES PERMITIDOS

- 11.6 Con el propósito de financiar la Construcción y Explotación de la Obra, y sin perjuicio de otras garantías que posteriormente se constituyan, el CONCESIONARIO podrá, previa autorización otorgada por el CONCEDENTE, con opinión favorable del REGULADOR, imponer un gravamen o asignación de fondos con la naturaleza de una garantía a favor de los Acreedores Permitidos, para garantizar el Endeudamiento Garantizado Permitido, entre otros derechos sobre los siguientes bienes, respecto de los cuales cuenta con título de propiedad válido:
- a) El derecho de Concesión, conforme a lo previsto en el Artículo 3o de la Ley N° 26885.
 - b) Los ingresos que sean de libre disponibilidad del CONCESIONARIO.
 - c) Las acciones que correspondan a la Participación Mínima, de conformidad con lo establecido en el Numeral (i) Literal e) de la Cláusula 3.5.
- 11.7 La garantía constituida sobre cada uno de dichos bienes será vinculante y, luego de su registro y protocolización o publicación, según fuera el caso, constituirá una garantía válida y totalmente perfeccionada.

El CONCESIONARIO acepta y reconoce que cualquiera de tales garantías o asignaciones de fondos no lo relevará de sus obligaciones contractuales.

El CONCEDENTE acepta y reconoce que ni los Acreedores Permitidos ni otra persona que actúe en representación de ellos serán responsables del cumplimiento del Contrato por parte del CONCESIONARIO hasta que en su caso los Acreedores Permitidos ejerzan favorablemente los derechos mencionados en la Cláusula 11.9.

- 11.8 Para efecto de la autorización de constitución de las garantías a que se refiere la Cláusula que antecede, el CONCESIONARIO deberá entregar al CONCEDENTE y al REGULADOR copia de los proyectos de Contrato y demás documentos relacionados con la operación, así como una declaración del posible Acreedor Permitido en términos sustancialmente iguales a los contenidos en el Anexo II del presente Contrato,

Entregados dichos documentos, el CONCEDENTE tendrá un plazo máximo de veinte (20) Días contados desde la emisión de la opinión técnica del REGULADOR para emitir su pronunciamiento. El REGULADOR contará con veinte (20) Días contados desde la fecha de recepción de la solicitud para emitir su opinión técnica.

Para los efectos de la evaluación, el REGULADOR podrá solicitar información adicional, dentro de los quince (15) primeros Días de recibido los documentos. En tal caso, el plazo máximo de veinte (20) Días para la emisión de la opinión técnica del REGULADOR comenzará nuevamente a computarse desde la fecha de presentación de la información adicional solicitada, siempre que haya sido presentada de manera completa. Dicha información deberá ser remitida simultáneamente al REGULADOR y al CONCEDENTE,

Por su parte, el CONCEDENTE podrá solicitar información adicional dentro de los quince (15) primeros Días de recibida la opinión técnica del REGULADOR, En tal caso, el plazo máximo de veinte (20) Días para emitir su pronunciamiento, comenzará nuevamente a computarse desde la fecha de presentación de la información adicional solicitada.

En caso vencieran los plazos mencionados en los párrafos anteriores sin que el CONCEDENTE se pronuncie, se entenderá concedida la autorización.

- 11.9 Los Acreedores Permitidos podrán solicitar la ejecución de las garantías establecidas en su favor. En el caso del supuesto contemplado en el Literal a) de la Cláusula 11.6 precedente, ello se efectuará conforme al procedimiento señalado en el Artículo 3 de la Ley N° 26885, y en la Cláusula 11.10 en lo que resulte pertinente.
- 11.10 El procedimiento de ejecución de la garantía mobiliaria, de conformidad con lo establecido en la Ley N° 28677, correspondiente a la Participación Mínima, de acuerdo a lo establecido en el Literal c) de la Cláusula 11.6 deberá efectuarse bajo la dirección del (los) Acreedor(es) Permitido(s) y con la participación del CONCEDENTE y se regirá obligatoriamente por las siguientes reglas:
- La decisión del (los) Acreedor(es) Permitido(s) consistente en ejercer su derecho a ejecutar la garantía mobiliaria constituida a su favor, deberá ser comunicada por escrito al CONCEDENTE, con copia al REGULADOR y al CONCESIONARIO, en forma fehaciente, con carácter previo a ejercer cualquier acción o adoptar cualquier medida que pueda poner en riesgo ya sea en forma directa o indirecta la Concesión. Recibida dicha comunicación, El REGULADOR deberá emitir opinión previa en un plazo máximo de quince (15) Días. El CONCEDENTE tendrá un plazo máximo de quince (15) Días, contados a partir de recibida la opinión del REGULADOR, para comunicar su pronunciamiento al Acreedor Permitido.

- A partir de dicho momento: (a) El CONCEDENTE no podrá declarar la terminación del Contrato y estará obligado a iniciar inmediatamente las coordinaciones del caso con el (los) Acreedor(es) Permitidos(s), con el objeto de designar a la persona jurídica que, conforme a los mismos términos previstos en el Contrato y bajo una retribución a ser acordada con el (los) Acreedor(es) Permitidos(s), actuará como Interventor y estará transitoriamente a cargo de la Explotación de la Concesión durante el tiempo que demande la sustitución del Socio Estratégico a que se hace referencia en los puntos siguientes; y (b) ningún acto del CONCESIONARIO podrá suspender el procedimiento de ejecución de la prenda, quedando impedido a dar cumplimiento a las obligaciones que dieron lugar a la ejecución de la referida garantía.
- Para tales efectos, el (los) Acreedor(es) Permitidos(s) podrá proponer al CONCEDENTE, con copia al REGULADOR, operadores calificados, quienes actuarán como interventores teniendo en cuenta los parámetros establecidos en las Bases. El operador que resulte aceptado quedará autorizado para explotar transitoriamente la Concesión en calidad de interventor. Su designación deberá ser comunicada por escrito al CONCESIONARIO.
- A partir de dicho momento, el CONCESIONARIO estará obligado a coordinar sus acciones con el interventor designado, con el objeto de que la transferencia se lleve a cabo de la manera más eficiente posible, debiendo quedar perfeccionada dentro del plazo máximo de sesenta (60) Días.
- El CONCESIONARIO será responsable por toda acción u omisión que impida, dilate u obstaculice la transferencia de la Concesión a manos del Interventor, así como de los perjuicios que ello pueda ocasionar al CONCEDENTE, a los Acreedores Permitidos, a los Usuarios y/o a terceros.
- Una vez que la Concesión se encuentre bajo la Explotación transitoria del interventor, el (los) Acreedor(es) Permitido(s) deberá(n) coordinar con el CONCEDENTE, el texto íntegro de la convocatoria y las bases del procedimiento de selección del nuevo Socio Estratégico, titular de la Participación Mínima, que deberá respetar los lineamientos sustantivos contenidos en las Bases, especialmente en lo correspondiente a los requisitos exigidos en experiencia en Explotación, lo cual deberá ser aprobado por el CONCEDENTE.
- Sometido el texto de la convocatoria y las bases del procedimiento a implementar para la selección a consideración el CONCEDENTE, éste deberá formular sus observaciones, teniendo presente para dar su aprobación, el desarrollo que ha tenido el Contrato hasta ese momento y las eventuales causas de los problemas financieros que se suscitaron a

efecto de intentar prevenir estas situaciones en el texto de la nueva convocatoria, si fuera el caso.

- Dichas observaciones deberán estar contenidas en un pronunciamiento que deberá ser emitido dentro de los diez (10) Días contados a partir de la fecha en que se le comunicó con el texto en referencia. Vencido dicho plazo y a falta de pronunciamiento por parte del CONCEDENTE, el referido texto se entenderá aprobado y el(los) Acreedor(es) Permitido(s) podrá(n) proceder en consecuencia al procedimiento de selección.
- De existir observaciones del CONCEDENTE, una vez que el (los) Acreedor(es) Permitido(s) tome(n) conocimiento de las mismas, tendrá(n) un plazo no mayor a diez (10) Días para efectos de subsanarlas o rechazarlas y someter al CONCEDENTE por segunda vez el texto de la convocatoria y las bases del procedimiento de selección para la transferencia de la Participación Mínima. Seguidamente, el CONCEDENTE deberá prestar su conformidad con el texto en referencia dentro de los cinco (5) Días contados a partir de la fecha en que se le comunicó con el mismo. No obstante, vencido el plazo en referencia y a falta de pronunciamiento en sentido aprobatorio, el referido texto se entenderá aprobado.
- Aprobado el texto de la convocatoria y las bases del procedimiento de selección para la transferencia de la Participación Mínima, el (los) Acreedor(es) Permitido(s) deberá(n) dar trámite al procedimiento allí establecido en un plazo no mayor a los cinco (5) Días siguientes, hasta el momento en que dicho(s) Acreedor(es) Permitido(s) otorgue(n) la buena pro, lo cual no podrá ocurrir en una fecha posterior a los ciento ochenta (180) Días contados a partir del momento en que se comunicó al CONCEDENTE la decisión de ejecutar la garantía mobiliaria, salvo que, conforme a las circunstancias del caso, el trámite de dicho procedimiento demande un plazo mayor, en cuyo caso se aplicará la prórroga que determine el CONCEDENTE
- Otorgada la buena pro conforme a lo establecido en el texto de las bases aprobadas por el CONCEDENTE, así como a lo señalado en esta Cláusula, dicho acto deberá ser comunicado por escrito tanto al CONCEDENTE como a la persona jurídica Interventora. A partir de dicho momento, esta última estará obligada a iniciar las coordinaciones del caso, con el objeto de que la transición de la operación de la Concesión se lleve a cabo de la manera más eficiente posible.
- La sustitución definitiva del Socio Estratégico a favor del adjudicatario de la buena pro deberá quedar perfeccionada en un plazo no mayor a los treinta (30) Días contados a partir de la fecha en que se otorgó la buena pro de la subasta privada, bajo responsabilidad exclusiva de éste último. Dicha sustitución definitiva deberá acreditarse mediante los respectivos

certificados o escrituras de transferencia de las acciones o derechos. Una copia de dichos documentos deberá ser entregada a los Acreedores Permitidos, al CONCEDENTE y al REGULADOR, además de efectuarse las inscripciones en los Registros Públicos que corresponda.

- Conforme al procedimiento establecido previamente, el adjudicatario de la buena pro será reconocido por el CONCEDENTE como nuevo socio estratégico. Para tales efectos, dicho socio estratégico quedará sustituido íntegramente en la posición contractual del Socio Estratégico original, quedando sujeto a los términos del contrato de concesión suscrito por éste último por el plazo remanente. Las Partes consienten en éste acto (a cesión de la posición contractual del Socio Estratégico según los términos estipulados en la presente Cláusula. En consecuencia, el nuevo socio estratégico tendrá los mismos derechos y obligaciones conferidos en el presente Contrato.
- Sin perjuicio de lo anterior, se deberá observar los incisos 2 y 4 del Artículo 47 de la Ley N° 28677.

SECCION XII: RÉGIMEN DE SEGUROS Y RESPONSABILIDAD DEL CONCESIONARIO

APROBACIÓN

- 12.1. El CONCESIONARIO se obliga a contar durante la vigencia del Contrato con los seguros de conformidad con lo establecido en la presente Sección, cuyas propuestas de pólizas deberán ser presentadas al REGULADOR para su aprobación.

Presentadas las propuestas de pólizas a que se refiere el Literal d) de la Cláusula 3.5, el REGULADOR cuenta con un plazo de treinta (30) Días Calendario para su aprobación desde que es notificado por el CONCEDENTE, tal situación es igualmente aplicable a los casos en que el CONCESIONARIO deba presentar la relación de pólizas de seguros, de acuerdo a lo establecido en la Cláusula 12.4.

De efectuarse alguna observación, el CONCESIONARIO contará con quince (15) Días Calendario para subsanar dicha observación. Dicho plazo podrá ser ampliado por única vez por el REGULADOR a propuesta del CONCESIONARIO.

De no efectuarse observación alguna por el REGULADOR, y a los efectos que los Bienes de la Concesión no queden desprovistos de un seguro, se entenderán aprobadas las propuestas de pólizas. Sin perjuicio de ello, el REGULADOR podrá exigir al CONCESIONARIO la modificación o adecuación de la respectiva póliza, en cuyo caso el CONCESIONARIO deberá presentar la adecuación de la póliza, en un plazo no mayor de treinta

(30) Días Calendario de solicitada.

Las pólizas definitivas deberán estar contratadas y entregadas al CONCEDENTE con copia al REGULADOR, en un plazo que no deberá exceder de treinta (30) Días Calendario de aprobadas las propuestas de pólizas antes referidas.

CLASES DE PÓLIZAS DE SEGUROS

12.2. Durante la vigencia del Contrato, el CONCESIONARIO tomará y deberá mantener vigente las siguientes pólizas de seguros, que tendrán como objeto cubrir los siniestros que se produzcan relacionados con la infraestructura vial objeto de la Concesión.

Durante la vigencia de la Concesión, se deberá contar con los siguientes seguros:

a) Seguro de responsabilidad civil.

Desde la recepción de la Calzada Actual por parte del CONCESIONARIO, éste estará obligado a contratar una póliza de seguro por Responsabilidad Civil (RC) que cubrirá cualquier daño, pérdida o lesión que pudiere sobrevenir a bienes de terceros o a terceros a causa de cualquier acción del CONCESIONARIO, sus contratistas, subcontratistas, sus funcionarios y/o dependientes, en relación con la ejecución del presente Contrato.

En dicho seguro deberá figurar el CONCEDENTE como asegurado adicional.

Este seguro deberá contar al menos con las siguientes coberturas:

- RC por las actividades relacionadas con el Contrato, (RC Contractual).
- RC por Construcción.
- RC por Carga.
- RC por Filtración, Polución o Contaminación Súbita, Imprevista y Accidental.
- RC Patronal incluyendo trabajos en altura y/o subterráneos. Los empleados y trabajadores de los Sub Contratistas también deberán ser incluidos dentro de este seguro o bajo una póliza independiente.
- RC Cruzada.
- RC de Vehículos Motorizados y Equipo Móvil, que cubra todos los vehículos propios, arrendados o en leasing utilizados en conexión con las Obras

b) Seguro sobre bienes en Construcción.

El CONCESIONARIO está obligado a contratar, durante la ejecución de Obras según la Cláusula 6.1. un seguro contra todo riesgo de Construcción (pólizas C.A.R (Construction All Risk)) que cubra dentro de la Cobertura Básica (TV') el cien por ciento (100%) del valor de reposición de los bienes en Construcción que resulten afectados.

Adicionalmente a la Cobertura Básica ("A") la Póliza C.A.R. deberá contar con otras coberturas tales como: riesgos de diseño, riesgos de ingeniería y eventos catastróficos como terremotos, inundaciones, lluvias, incendios, explosiones, terrorismo, vandalismo, conmoción civil, robo y cualquier otra cobertura contemplada bajo una póliza C.A.R. hasta una suma asegurada que sea por demás suficiente para ser frente ante cualquier siniestro que pudiese ocurrir durante la Construcción de las Obras.

Las pólizas contratadas tendrán como único beneficiario al CONCESIONARIO, el cual estará obligado a destinar de inmediato los fondos obtenidos en la reconstrucción de la infraestructura vial en el menor plazo posible.

El presente seguro deberá incluir una cláusula en la que se establezca que los fondos producto de la indemnización por cualquier siniestro deberán ser destinados necesariamente a la reparación de los daños causados por el siniestro.

El valor declarado de la póliza de seguro será equivalente al valor de reposición del monto total de las Obras en Construcción y deberá adecuarse a la naturaleza de cada bien. En ningún caso se tomará en cuenta el valor contable de cada uno de ellos.

El cálculo del monto correspondiente a la Obra en Construcción se establecerá sobre la base del cronograma de avance físico de la Obra y su vigencia será igual al período de Construcción.

Se podrá tener como asegurado adicional de la póliza a los Acreedores Permitidos, previa aprobación del REGULADOR.

Una vez que las Obras de Construcción de la Segunda Calzada a cargo del CONCESIONARIO cuenten con la aceptación respectiva de acuerdo con el procedimiento establecido en los Cláusulas 6.20 a 6.26, dichos bienes deberán pasar a estar cubiertos por la póliza contemplada en el Literal siguiente.

c) Seguros sobre bienes en Operación.

A partir de la Fecha de Inicio de la Explotación, el CONCESIONARIO está obligado a contratar por su cuenta y costo un Seguro sobre Bienes en Operación, que cubra el cien por ciento (100%) del valor de reposición

de los bienes que resulten afectados, contando con coberturas tales como: eventos de la naturaleza, explosiones, vandalismo, conmoción civil, entre otros. En caso de presentarse algún siniestro que afecte los bienes en operación, el CONCESIONARIO será responsable por los costos directos e indirectos, relacionados con los daños ocasionados, así como por las franquicias que deberán ser pagadas a las compañías aseguradoras en caso corresponda.

Este Seguro sobre Bienes en Operación servirá para cubrir los costos derivados de una Emergencia Vial.

Sin perjuicio de lo señalado, el CONCESIONARIO se obliga a destinar cualquier indemnización que obtenga derivada de la póliza señalada, a la reposición de los Bienes que se hubiesen perdido.

d) De riesgos laborales.

A partir del inicio de Obras, a que se refiere la Cláusula 6.10, el CONCESIONARIO, en tanto entidad empleadora, está obligado a contratar una póliza de seguro complementario de trabajo de riesgo, conforme lo regula la Ley N° 26790 y sus reglamentos y cualquier norma modificatoria.

Asimismo, el CONCESIONARIO deberá verificar que las empresas de servicios especiales, agentes contratistas o subcontratistas con la que el CONCESIONARIO vaya a emplear o contratar, también cumplan con la norma señalada en el párrafo anterior, o, en su defecto, deberá contratar dilectamente dicho seguro por cuenta de ellas.

Los montos asegurados y los amparos contemplados deberán corresponder a las exigencias contenidas en la mencionada ley.

e) Otras Pólizas.

Sin perjuicio de las pólizas obligatorias indicadas en los Literales a) al d) de la presente Cláusula, el CONCESIONARIO podrá, de acuerdo a su propia visión estratégica de manejo y distribución de los riesgos o bien para cumplir con lo establecido por el ordenamiento jurídico de la República del Perú o bien por cualquier otra causa debidamente justificada, tomar cualquier otra póliza de seguros previa autorización del CONCEDENTE con el consentimiento del REGULADOR, para lo cual se aplicará el procedimiento de aprobación dispuesto en la Cláusula 12.1.

La suma a asegurar en cada una de las pólizas antes mencionadas será determinada por el CONCESIONARIO en un nivel suficiente para cubrir los daños de acuerdo a cada tipo de póliza. El CONCESIONARIO será responsable por el saldo no cubierto con el seguro contratado, en el caso que

cualquier siniestro que le sea imputable supere la suma asegurada, relevando de responsabilidad al CONCEDENTE.

COMUNICACIÓN

12.3. Las pólizas emitidas de conformidad con lo establecido en el Contrato deberán contener una estipulación que obligue a la compañía aseguradora respectiva a notificar por escrito al REGULADOR y al CONCEDENTE sobre cualquier omisión de pago de primas en que incurriese el CONCESIONARIO y sobre cualquier circunstancia que afecte la vigencia, validez o efectividad de la póliza, con una anticipación no menor a veinte (20) Días a la fecha en que el incumplimiento del CONCESIONARIO pueda determinar la caducidad o pérdida de vigencia de la póliza en forma total o parcial. La obligación de notificación será también aplicable al supuesto de cesación, retiro, cancelación o falta de renovación de cualquier seguro que el CONCESIONARIO deba mantener conforme a este Contrato.

La póliza respectiva deberá establecer, asimismo, que la caducidad o pérdida de vigencia de la póliza sólo se producirá si la compañía aseguradora ha cumplido previamente con la obligación a que se refiere el párrafo precedente.

VIGENCIA DE LAS PÓLIZAS

12.4. El CONCESIONARIO se compromete a presentar al REGULADOR, anualmente, antes del 30 de enero de cada año, y durante todo el plazo de vigencia de la Concesión, una relación de las pólizas de seguro a ser tomadas y/o mantenidas por el CONCESIONARIO durante cada Año Calendario, indicando al menos la cobertura, la compañía aseguradora y las reclamaciones hechas durante el año anterior, y un certificado emitido por el representante autorizado de la compañía aseguradora indicando que el CONCESIONARIO ha cumplido durante el año anterior con los términos de la presente Cláusula.

Sin perjuicio de lo indicado precedentemente, durante el transcurso del Contrato y cada vez que el REGULADOR lo requiera, el CONCESIONARIO deberá presentar prueba fehaciente ante el REGULADOR y el CONCEDENTE de que todas las pólizas de seguro siguen vigentes.

DERECHO DEL CONCEDENTE A ASEGURAR

12.5. De verificarse el incumplimiento de la obligación del CONCESIONARIO de mantener vigentes las pólizas señaladas en los Literales a) al d) de la Cláusula 12.2. o el supuesto contemplado en la Cláusula 12.8, el CONCEDENTE tendrá derecho, procediendo en forma razonable, a adquirir por sí mismo estos seguros, en cuyo caso todos los montos pagados por el CONCEDENTE por este concepto deberán ser reembolsados por el

CONCESIONARIO al CONCEDENTE, con un recargo de diez por ciento (10%) por concepto de penalidad dentro de los treinta (30) Días Calendario siguientes a la fecha en que el CONCEDENTE haya comunicado formalmente el ejercicio de la facultad comprendida en esta Sección.

- 12.6. En caso de incumplimiento de la obligación de reembolso así como del recargo señalado, el CONCEDENTE procederá a ejecutar en forma inmediata la Garantía de Fiel Cumplimiento de Contrato de Concesión, sin perjuicio de las eventuales acciones a que diera lugar el referido incumplimiento, entre ellas, la resolución del Contrato de conformidad con lo establecido en la Cláusula 16.4.

RESPONSABILIDAD DEL CONCESIONARIO

- 12.7. La contratación de pólizas de seguros por parte del CONCESIONARIO no disminuye la responsabilidad de éste, la misma que es atribuible a causas originadas con posterioridad a la Toma de Posesión efectuada en forma progresiva mediante la entrega parcial de bienes, por tanto el CONCESIONARIO continúa sujeto al cumplimiento de las obligaciones establecidas en este Contrato. Asimismo, durante la vigencia de la Concesión, el CONCESIONARIO será responsable de la correcta ejecución de las Obras, sin perjuicio de las funciones de dirección y control que correspondan al CONCEDENTE o al REGULADOR.

El CONCEDENTE no estará sujeto a ninguna responsabilidad por cualquier pérdida, daño, demanda o responsabilidad que provenga o se base en el uso, operación, condición o estado de las Obras en el Área de la Concesión desde (e incluyendo) la fecha en que se produzca la Toma de Posesión efectuada en forma progresiva mediante la entrega parcial de bienes y hasta (e incluyendo) la fecha de Caducidad de la Concesión, debiendo el CONCESIONARIO indemnizar, defender y mantener indemne al CONCEDENTE, excepto que dichos eventos (i) sean causados por negligencia grave o dolo del CONCEDENTE (o cualquier trabajador, agente, o representante de éste) o (ii) que sean causados única y directamente por cualquier acción regulatoria adoptada por el REGULADOR.

Asimismo y con independencia de lo estipulado en la presente Cláusula y las obligaciones en ella establecidas, el CONCESIONARIO deberá pagar la totalidad de las sumas debidas a cualquier persona hasta el límite de su responsabilidad de acuerdo con las Leyes y Disposiciones Aplicables en el Estado de la República del Perú, vigentes en el momento en que se produce el daño.

El CONCESIONARIO asumirá los costos de todo y cada uno de los deducibles y/o coaseguros que haya contratado en las pólizas de seguros requeridas.

OTRAS RESPONSABILIDADES Y OBLIGACIONES DEL CONCESIONARIO

12.8. El CONCESIONARIO contratará todas las pólizas de seguro que se requieran en virtud del presente Contrato con Compañías de Seguros y Reaseguros que tengan la calificación B+ o una superior, según información de la Superintendencia de Banca, Seguro y AFP y/o Clasificadora de Riesgos que operen en el Perú y/o en el extranjero. Los certificados de seguros para cada póliza antes indicadas deberán contener lo siguiente:

- a) Una declaración en la que el CONCEDENTE aparezca como asegurado adicional.
- b) Una declaración en la que la Compañía de Seguros haya renunciado a los derechos de subrogación con respecto al CONCEDENTE.
- c) Una declaración de la compañía de seguros a través de la cual se obliga a notificar por escrito al REGULADOR y al CONCEDENTE sobre cualquier emisión de pago de primas en que incurriese el CONCESIONARIO y sobre cualquier circunstancia que afecte la vigencia, validez o efectividad de la póliza, conforme a lo dispuesto en la Cláusula 12.3.

OBLIGACIÓN DEL CONCEDENTE

En caso el CONCEDENTE recibiera o percibiera algún monto de reembolso de daños producidos en la infraestructura vial en cumplimiento de los términos pactados en las pólizas a que se refiere la presente Sección, serán destinados única y exclusivamente a que el CONCESIONARIO repare dichos daños, de tal manera que pueda seguir explotando normalmente los Tramos. Para tal efecto, el CONCEDENTE deberá entregar los montos percibidos al CONCESIONARIO en un plazo que no deberá exceder de ciento ochenta (180) Días.

SECCIÓN XIII: CONSIDERACIONES SOCIO AMBIENTALES

OBLIGACIONES SOCIO AMBIENTALES DEL CONCESIONARIO

13.1. El CONCESIONARIO declara conocer la legislación nacional vigente, las regulaciones internacionales y las que establece este contrato en materia ambiental, en cuanto sean aplicables a las actividades reguladas por este contrato. Durante el período de Construcción, Conservación y Explotación de la Concesión, el CONCESIONARIO se obliga a cumplir con dichas normas legales como una variable fundamental de su gestión, implementando las medidas necesarias que aseguren un manejo ambiental apropiado en los Tramos Viales de la Red Vial N° 4 y los mecanismos que permitan una adecuada comunicación con la comunidad.

13.2. El CONCESIONARIO será solidariamente responsable con los subcontratistas del cumplimiento de la normativa ambiental vigente aplicable a las actividades que se desarrollarán en ejecución de las obligaciones que

le corresponden en virtud del presente contrato, en especial de lo establecido en la Ley General del Ambiente, las normas que la desarrollan, la legislación sectorial pertinente; así como de las obligaciones que se deriven del Estudio de Impacto Ambiental que apruebe el Ministerio de Transportes y Comunicaciones.

- 13.3. Con el propósito de minimizar los impactos negativos que se puedan producir al medio ambiente en el área de influencia del proyecto, El CONCESIONARIO se obliga a cumplir, durante el período de Construcción, Conservación y Explotación de Obras, con las especificaciones y medidas definidas en el Estudio de Impacto Ambiental (EIA), el cual se elaborará de acuerdo a los términos de referencia establecidos en el Apéndice 2 del Anexo N° 9 de las Bases del Concurso.
- 13.4. El CONCESIONARIO sólo será responsable de la mitigación de la contaminación que se generen en el Área de la Concesión (incluyendo otras áreas utilizadas para canteras, depósitos de material excedente, instalación, uso u operación de almacenes, oficinas, talleres, patio de maquinarias, campamentos), a partir de la Toma de Posesión. Tratándose de zonas fuera del Área de la Concesión, el CONCESIONARIO será responsable únicamente en caso de que se demuestre que la causa del daño se hubiere originado en el Área de la Concesión a partir de la Toma de Posesión.

A fin de remediar estos impactos, el CONCESIONARIO adoptará las medidas previstas en el Plan de Manejo Ambiental, el mismo que forma parte del Estudio de Impacto Ambiental, elaborado de acuerdo a los Términos de Referencia que figura como Apéndice 2 del Anexo 9 de las Bases.

En ningún caso el CONCESIONARIO será responsable por daños ambientales preexistentes (incluidos pasivos ambientales) o generados antes de la Toma de Posesión, aun cuando los efectos dañinos y/o los reclamos correspondientes se produzcan después de dicha fecha.

DOCUMENTACIÓN AMBIENTAL DEL CONTRATO

- 13.5. La implementación de las condiciones y/o medidas establecidas en el Estudio de Impacto Ambiental, serán de exclusiva responsabilidad y costo del CONCESIONARIO, debiendo dar cumplimiento a toda la normativa ambiental vigente.

ESTUDIO DE IMPACTO AMBIENTAL

- 13.6. En cumplimiento de la Ley General del Ambiente y de la Ley del Sistema Nacional de Evaluación del impacto Ambiental, el CONCESIONARIO, deberá presentar ante la Dirección General de Asuntos Socio-Ambientales (DGASA) del Ministerio de Transportes y Comunicaciones (MTC), el Estudio de Impacto Ambiental desarrollado a nivel de detalle para la etapa de ejecución

de Obras de la Concesión para su evaluación y aprobación, previa presentación al Instituto Nacional de Recursos Naturales (INRENA), de conformidad con lo establecido por el TUPA, en caso fuera necesario, para opinión técnica. El Estudio de Impacto Ambiental del proyecto (EIA), desarrollado a nivel de detalle, se regirá por los Términos de Referencia que como Apéndice 2 del Anexo 9 forman parte de las Bases del Concurso.

Tratándose de áreas naturales protegidas, de conformidad con lo establecido en el Decreto Supremo N° 058-2001 -AG o norma que la sustituya, se requerirá opinión técnica favorable del INRENA.

El Estudio de Impacto Ambiental correspondiente a la Segunda Calzada a cargo del CONCESIONARIO deberá ser presentado con el(los) Estudio(s) Definitivos) de Ingeniería, en los plazos y términos establecidos en la Cláusula 6.4.

Sin perjuicio de la aplicación de las sanciones administrativas, el incumplimiento de las obligaciones de carácter ambiental previstas en este Contrato, dará lugar a la imposición de penalidades, de acuerdo con lo establecido en la Tabla N° 7 del Anexo IX del presente Contrato.

El CONCEDENTE, a través de la DGASA en su calidad de Autoridad Ambiental Competente, aprobará formalmente el Estudio de Impacto Ambiental, mediante Resolución administrativa conforme a ley.

- 13.7. El CONCESIONARIO deberá presentar ante la Dirección General de Asuntos Socio Ambientales (DGASA) para su evaluación y aprobación, previa presentación al Instituto Nacional de Recursos Naturales (INRENA), para opinión Técnica, en caso fuera necesario, el Estudio de Impacto Ambiental del proyecto, desarrollado a nivel de detalle para las etapas de Conservación y Explotación de la Concesión. El referido estudio se regirá por los Términos de referencia que como Apéndice 2 del Anexo 9 forman parte de las Bases del Concurso. El plazo para la presentación de este Estudio de Impacto Ambiental es el mismo que se indica para el referido en la Cláusula 13.6.

Tratándose de áreas naturales protegidas, de conformidad con lo establecido en el Decreto Supremo N° 058-2001-AG o norma que la sustituya, se requerirá opinión técnica favorable del INRENA.

Sin perjuicio de la aplicación de las sanciones administrativas, el incumplimiento de las obligaciones de carácter ambiental previstas en este Contrato, dará lugar a la imposición de Penalidades, de acuerdo con lo establecido en la Tabla N° 7 del Anexo IX del presente Contrato.

ESPECIFICACIONES SOCIO AMBIENTALES PARA LAS ETAPAS DE CONSTRUCCIÓN, CONSERVACIÓN Y EXPLOTACIÓN

- 13.8. Las Especificaciones Socio Ambientales que deberá implementar el CONCESIONARIO considera medidas de mitigación, compensación, prevención de riesgos, control de accidentes, seguimiento y monitoreo ambiental, según resulte pertinente, para aquellas actividades y Obras del proyecto que produzcan impactos negativos en algún componente ambiental, que no pueda revertirse sin la aplicación de tales medidas, o cuando sea necesario aplicarlas para cumplir con la legislación vigente, de acuerdo a los Términos de Referencia que como Apéndice 2 del Anexo 9 forman parte de las Bases del Concurso.
- 13.9. Las medidas establecidas se complementan con los contenidos y conclusiones de los Estudios de Impacto Ambiental del presente Contrato, y deberán ser considerados dentro de los criterios, procedimientos y acciones necesarias de implementar para el desarrollo de una adecuada y oportuna gestión socio ambiental del Contrato.
- 13.10. Las Especificaciones Ambientales se presentan desglosadas por componente ambiental de acuerdo a los Términos de Referencia que como Apéndice 2 del Anexo 9 forman parte de las Bases del Concurso. Para cada una de ellas se indican los criterios, buenas prácticas y/o medidas de mitigación, prevención de riesgos, contingencias, seguimiento y/o monitoreo ambiental, según resulte pertinente.
- 13.11. Adicionalmente, se incluyen los contenidos de los Programas de Manejo Ambiental, que el CONCESIONARIO deberá entregar como parte del Estudio de Impacto Ambiental y los contenidos de los Informes Ambientales a entregar.
- 13.12. El incumplimiento de las medidas establecidas en estas especificaciones y de las instrucciones impartidas por el REGULADOR, a través del libro de obras, distintas de aquellas que emanan de la legislación ambiental, hará incurrir al CONCESIONARIO en las penalidades establecidas en la Tabla N° 7 del Anexo IX de este contrato.
- 13.13. Para el tratamiento de los aspectos del Patrimonio Cultural, se considerarán las siguientes especificaciones:
- a) Normatividad ambiental aplicable
- La Ley N° 28296, Ley General del Patrimonio Cultural de la Nación de fecha 22 de julio del año 2004, que reconoce como bien cultural los sitios arqueológicos, estipulando sanciones administrativas por caso de negligencia grave o dolo, en la conservación de los bienes del patrimonio cultural de la Nación y la modificatoria del Artículo 30, establecida en el Decreto Legislativo N° 1003.
 - El Decreto Supremo N° 017-2003-ED que aprueba el Reglamento de Organización y Funciones del Instituto Nacional de Cultura (INC). Este Organismo constituye la entidad gubernamental encargada de velar por

el cumplimiento de la norma referente al patrimonio cultural.

- b) Conforme a lo establecido por el Artículo 30° de la Ley N° 28296 modificado por el Artículo Único del Decreto Legislativo N° 1003 que es concordante con lo señalado por el Instituto Nacional de Cultura en los Oficios Nos. 1180-2004-1NC/DN y 353-2005-1NC/DN, se tendrá en cuenta lo siguiente:

"En caso de vías asfaltadas, tales como la Carretera Panamericana, Vía de Evitamiento y similares, construidas en décadas pasadas, no demandan de la expedición del CIRA, debido a que se hallan construidas y en pleno uso, al igual que los casos de los derechos de vías de tales carreteras".

"La concesión de vías (y su derecho de vía) construidas, que actualmente prestan servicio público y que no estuvieran asfaltadas, no requieren de la expedición de un Certificado de Inexistencia de Restos Arqueológicos para la realización de obras sobre el trazo actualmente existente"

"En el caso de las Obras Viales Nuevas, se requerirá necesariamente contar con el Certificado de Inexistencia de Restos Arqueológicos, para aquellas áreas que estén involucradas en el nuevo trazo"

"En el caso que las obras requieran de zonas de extracción de material (canteras), las mencionadas zonas deberán contar con el correspondiente Certificado de Inexistencia de Restos Arqueológicos".

- c) La obtención del correspondiente CIRA será responsabilidad del CONCESIONARIO, para el caso de la Construcción de la Segunda Calzada a cargo del CONCESIONARIO en la eventualidad de que el trazo no se ubique dentro del Derecho de Vía aprobado por el Ministerio de Transportes y Comunicaciones, debiendo cumplirse con lo estipulado en el Art. 65° del Reglamento de Investigaciones Arqueológicas aprobado por Resolución Suprema N° 004-2000-ED.

En el caso que alguna o algunas de las progresivas de la Segunda Calzada a cargo del CONCESIONARIO, determinada en el Estudio Definitivo de Ingeniería, debidamente aprobado por el CONCEDENTE, no se ubique dentro del Derecho de Vía a que se refiere el párrafo anterior, el CONCESIONARIO deberá obtener el ó los CIRAs correspondientes, debiendo el CONCEDENTE reintegrar al CONCESIONARIO el costo de su obtención debidamente sustentado en un plazo no mayor de ciento ochenta (180) Días, desde la presentación del o los CIRAs al CONCEDENTE.

- d) En la eventualidad de requerir la modificación de uno o más de los Programas de Manejo Ambiental aprobados como parte del Estudio de

Impacto Ambiental, de acuerdo a los Términos de Referencia que como Apéndice 2 del Anexo 9 forman parte de las Bases del Concurso, el CONCESIONARIO deberá presentarlos como propuesta al REGULADOR, para la aprobación del CONCEDENTE, antes del inicio de la actividad correspondiente.

13.14. Antes de iniciar las Obras de la Segunda Calzada a cargo del CONCESIONARIO, el CONCESIONARIO deberá realizar una serie de actividades tendientes a capacitar a sus trabajadores, en temas relacionados, entre otros con:

- a) Manejo seguro.
- b) Procedimientos en caso de accidentes en campamentos, plantas de asfalto y hormigón, de explotación de canteras y depósitos de material excedente.
- c) Procedimientos en caso de accidentes en los frentes de faenas.

En el Apéndice 2 del Anexo 9 de las Bases del Concurso se presenta una lista de medidas que deberán ser consideradas en la elaboración del Plan de Medicas de Control de Accidentes o Contingencias. Al respecto, es importante señalar que las medidas expuestas consideradas son de carácter general, por lo tanto éstas deberán ser complementadas con las medidas específicas a definir por el CONCESIONARIO.

TRATAMIENTO DE SOBRECOSTOS POR MEDIDAS AMBIENTALES NO CONTEMPLADAS EN EL CONTRATO

13.15. El incumplimiento de las obligaciones de carácter ambiental previstas en las Cláusulas 13.6 y 13.7 de este Contrato, distintas de aquellas que emanan de la legislación ambiental dará lugar a la imposición de penalidades, de acuerdo con lo establecido en la Tabla N° 7 del Anexo IX del presente Contrato.

13.16. Si durante la vigencia de la Concesión, el CONCEDENTE determinara la necesidad de implementar medidas de mitigación y/o compensación ambientales adicionales a las contempladas en el presente Contrato, éstas serán consideradas como Obras Adicionales y, por lo tanto, se regirán por los procedimientos establecidos en las Cláusulas 6.27 y siguientes del Contrato.

CESIÓN O TRANSFERENCIA DE LA CONCESIÓN

14.1 El CONCESIONARIO no podrá transferir su derecho a la Concesión ni ceder su posición contractual sin la autorización previa del CONCEDENTE, la cual deberá tener en consideración la opinión técnica que previamente debe emitir el REGULADOR.

Para efecto de la autorización, el CONCESIONARIO deberá comunicar su

intención de transferir la Concesión o ceder su posición contractual, acompañando lo siguiente:

- (a) Contrato preparatorio o carta de intención de transferencia o cesión, debidamente suscrita por el cedente, de acuerdo al procedimiento y con las mayorías societarias exigidas por el Estatuto Social;
- (b) Contrato preparatorio o carta de intención de transferencia o cesión, debidamente suscrita por el cesionario, de acuerdo al procedimiento y con las mayorías societarias exigidas por el Estatuto Social.
- (c) Documentación que acredite la capacidad legal necesaria del cesionario.
- (d) Documentación que acredite la capacidad financiera y técnica del cesionario, teniendo en cuenta las previsiones de las Bases y el Contrato de Concesión.
- (e) Acuerdo por el cual el tercero conviene en asumir cualquier daño y pagar cualquier otra suma debida y pagadera por el CONCESIONARIO.
- (f) Acuerdo por el cual el Socio Estratégico es sustituido por uno de los accionistas del cesionario en la posición contractual que ocupaba el primero en el Contrato de Concesión. Dicho cesionario deberá cumplir los requisitos de operación indicados para la precalificación, conforme a lo señalado en las Bases del Concurso.
- (g) Conformidad de los Acreedores Permitidos respecto al acuerdo de transferencia o cesión propuesta.

El CONCESIONARIO deberá presentar toda la documentación señalada en la presente Cláusula tanto al CONCEDENTE como al REGULADOR. En un plazo no mayor de treinta (30) Días contados desde la presentación efectuada por el CONCESIONARIO, el REGULADOR deberá emitir opinión previa. A su vez, el CONCEDENTE deberá pronunciarse sobre la operación en un plazo máximo de cuarenta (40) Días, contados desde la recepción de la opinión del REGULADOR. El asentimiento del CONCEDENTE no libera de la responsabilidad al CONCESIONARIO por la transferencia de su derecho a la Concesión o cesión de su posición contractual hasta por un plazo máximo de un (1) año desde la fecha de aprobación de la transferencia o cesión. Esto implica que durante este período el CONCESIONARIO será solidariamente responsable con el nuevo concesionario por los actos realizados hasta antes de la transferencia o cesión. El pronunciamiento negativo o la ausencia de pronunciamiento implican el rechazo de la operación.

CLÁUSULAS EN CONTRATOS

14.2. En todos los contratos, convenios o acuerdos que el CONCESIONARIO

celebre con sus socios, terceros y personal, se deberán incluir cláusulas que contemplen los siguientes aspectos:

- a) La resolución de los respectivos contratos por la Caducidad de la Concesión.
- b) Que el plazo de vigencia no exceda el Plazo de la Concesión.
- c) La renuncia a interponer acciones de responsabilidad civil contra el CONCEDENTE, el REGULADOR y sus funcionarios.

En ningún caso el CONCESIONARIO se exime de responsabilidad alguna frente al CONCEDENTE, por actos derivados de la ejecución de contratos suscritos con terceros, que pudiere tener incidencia alguna sobre la Concesión.

RELACIONES DE PERSONAL

- 14.3. Los contratos de trabajo de personal nacional o personal extranjero del CONCESIONARIO, la ejecución de dichos contratos y la resolución de los mismos se sujetan a las normas que regulan las relaciones laborales de los trabajadores de la actividad privada. Asimismo, serán de aplicación los regímenes especiales de trabajo en los supuestos que se presenten.

El CONCESIONARIO deberá cumplir estrictamente con la normativa laboral referida a las obligaciones formales del empleador (libros de planillas, boletas de pago y otras), el pago y retención de las cotizaciones previsionales, así como las obligaciones contractuales y legales referidas a la seguridad e higiene ocupacional.

- 14.4. El CONCESIONARIO deberá contar con un equipo de personal que ante cualquier situación de emergencia garantice la prestación adecuada del Servicio durante las veinticuatro (24) horas del día.
- 14.5. En caso se produzca la Caducidad de la Concesión, el CONCESIONARIO es responsable exclusivo del pago de todos los beneficios laborales, tales como remuneraciones, condiciones de trabajo y demás beneficios convencionales o unilaterales, adeudados a sus trabajadores hasta la fecha en que se produjo la Caducidad de la Concesión. El CONCEDENTE no será responsable, en ningún caso, de dichos adeudos.

En el supuesto que judicialmente se ordenara al CONCEDENTE a pagar alguna acreencia laboral, que se hubiese generado mientras se encuentre en vigencia la Concesión, éste podrá repetir contra el CONCESIONARIO.

- 14.6. El CONCESIONARIO determinará libremente el número de personal que requiera contratar para la Explotación de la infraestructura vial del Tramo,

incluyendo las labores de Conservación Vial y operación de las unidades de peaje y sistema de pesaje. Sin embargo, el CONCESIONARIO dará prioridad en la contratación a los trabajadores que venían operando en el Tramo, en cuyo caso dichos trabajadores deberán haber sido previamente liquidados por el CONCEDENTE o por quien corresponda.

RELACIONES CON EL SOCIO ESTRATÉGICO

14.7. Las personas jurídicas y/o naturales que conformen el Socio Estratégico, a la Fecha de Suscripción del Contrato, deben haber suscrito un convenio entre ellas, por el cual se comprometen a:

- a) Ajustar su conducta en las Juntas Generales del CONCESIONARIO de modo tal que faciliten con su voto los acuerdos y decisiones del máximo órgano de la sociedad en favor de asuntos vinculados con la cabal ejecución del Contrato.
- b) No impedir con sus actos u omisiones que el CONCESIONARIO desarrolle normalmente sus actividades y en especial aquellas que impliquen la ejecución del Contrato.
- c) Asumir las obligaciones, responsabilidades y garantías que le corresponda conforme a este Contrato y demás convenios vinculados.
- c) Oponerse, a cualquier moción que presente un accionista o socio del CONCESIONARIO que proponga un aumento del capital social respecto del cual el Socio Estratégico no esté en capacidad de ejercer su derecho de suscripción preferente que le permita, cuando menos, seguir manteniendo la Participación Mínima en el CONCESIONARIO.

CONTRATOS DE CONSTRUCCIÓN

14.8. A la fecha de inicio de la Construcción de la Segunda Calzada a cargo del CONCESIONARIO, éste deberá haber cumplido con suscribir con una o varias empresas, de acuerdo a lo señalado en las Bases del Concurso, uno o más contratos de construcción en los términos y condiciones establecidos en las Bases. En virtud de dicho (s) contrato(s) de construcción, el o los constructores deberán asumir en forma solidaria con el CONCESIONARIO la responsabilidad frente al CONCEDENTE por la Construcción de las Obras, respecto del porcentaje de participación de cada uno de ellos en la ejecución de las Obras. Tratándose de un Consorcio de Constructores la responsabilidad solidaria deberá ser asumida por la persona jurídica constituida para tal fin, de ser el caso.

El contrato de construcción no dará al Constructor ningún derecho invocable ni susceptible de hacer valer directamente frente al CONCEDENTE por ninguna causa o motivo y bajo ninguna circunstancia, toda vez que la relación

contractual es entre el CONCESIONARIO y Constructor, no teniendo este último con el CONCEDENTE vínculo alguno.

Para cualquier modificación en los contratos de construcción suscritos por el CONCESIONARIO respecto a los requisitos técnicos establecidos en las Bases, o respecto de los accionistas del Constructor, que hayan acreditado el cumplimiento de los requisitos de precalificación durante la etapa del Concurso, a través de un Consorcio, o en caso de celebrarse nuevos contratos de construcción, será de observancia obligatoria lo señalado en el Numeral vi) del Literal e) de la Cláusula 3.5, bajo sanción de Caducidad de la Concesión.

El CONCEDENTE sólo podrá oponerse al cambio de Constructor antes referido, en caso se verifique que el Constructor propuesto, no cumpla con las condiciones técnicas - operativas mínimas previstas en las Bases. El CONCEDENTE deberá emitir su opinión en el plazo de treinta (30) Días de presentada la solicitud del CONCESIONARIO. Si el CONCEDENTE no se pronunciase en el plazo establecido, se entenderá que la propuesta ha sido denegada. La solicitud de cambio de Constructor no implicará en ningún caso la extensión del plazo de ejecución de las Obras, siendo los gastos generales que se generen durante dicho período asumidos por el CONCESIONARIO.

SECCIÓN XV: COMPETENCIAS ADMINISTRATIVAS

DISPOSICIONES COMUNES

- 15.1 El CONCEDENTE y el REGULADOR cumplirán sus funciones relacionadas al presente Contrato, en estricto cumplimiento de las Leyes y Disposiciones Aplicables y dentro de sus respectivos ámbitos de competencia, para lo cual el CONCESIONARIO brindará las facilidades necesarias. El ejercicio de tales funciones, en ningún caso estará sujeto a autorizaciones, permisos o cualquier manifestación de voluntad del CONCESIONARIO. El CONCESIONARIO deberá prestar toda su colaboración para facilitar el cumplimiento de esas funciones, caso contrario será de aplicación lo dispuesto en el Reglamento de Infracciones y Sanciones de OSITRAN, aprobado mediante Resolución de Consejo Directivo N° 023-2003-CD-05ITRAN, o la norma que lo sustituya.

OPINIONES PREVIAS

- 15.2. En los casos previstos en este Contrato en los que el ejercicio de las funciones que debe cumplir el CONCEDENTE o el REGULADOR requieran contar con una opinión previa, por parte de cualquiera de las entidades citadas, y que no se hubiesen establecido plazos, materias o procedimientos distintos para estos efectos, de manera expresa en las cláusulas correspondientes, se deberán respetar las siguientes reglas supletorias.

- a) En los casos en los cuales una de las entidades sea responsable de formular una opinión, el plazo con el que contará la otra para emitir la suya será de la mitad del plazo más un Día con el que cuenta la entidad competente para pronunciarse conforme a lo previsto en este Contrato.
- b) El plazo máximo para emitir una opinión es de treinta (30) Días, salvo otras disposiciones expresas del Contrato. Este plazo se cuenta desde el día siguiente que la solicitud de opinión es recibida por la entidad correspondiente. En caso de presentar una misma solicitud en fechas distintas, se contará el plazo a partir de la notificación de la última solicitud.
- c) En caso de requerir mayor información para emitir opinión, tanto el REGULADOR como el CONCEDENTE podrán optar por suspender el plazo mientras el CONCESIONARIO envía la información solicitada. El pedido de información deberá formularse dentro de los primeros diez (10) Días de recibida la solicitud para emitir opinión, pudiendo repetirse el presente procedimiento hasta la entrega de la información solicitada al CONCESIONARIO.
- d) En caso una opinión no sea emitida dentro de los plazos señalados en el Contrato, incluida esta Cláusula o se haya incumplido en la entrega de información por el CONCEDENTE, el REGULADOR u otra entidad, se podrá prescindir de dicha opinión a efectos de cumplir con pronunciarse dentro de los plazos previstos contractualmente, salvo que la misma estuviera prevista expresamente en las Leyes y Disposiciones Aplicables como condición para la realización de algún acto,
- e) De conformidad con el artículo 37 del Reglamento General del Organismo Supervisor de la Inversión en Infraestructura de Transporte de Uso Público - OSITRAN vigente, las solicitudes de opiniones técnicas sobre renegociación y/o renovación del plazo de vigencia del Contrato de Concesión que se formulen al REGULADOR se entenderán referidas para cada caso a lo siguiente:
 - Procedencia de la solicitud de conformidad con el Contrato y/o las normas legales vigentes; y/o
 - Análisis de los efectos de la renegociación y/o renovación del plazo de vigencia del Contrato de Concesión, analizando el cumplimiento de las obligaciones del CONCESIONARIO.

Toda opinión o aprobación emitida por el CONCEDENTE o el REGULADOR, al ser comunicada al CONCESIONARIO, deberá ser enviada con copia a la otra entidad, según sea el caso.

- 15.3. El CONCESIONARIO cumplirá con todos los requerimientos de información y procedimientos establecidos en este Contrato o que puedan ser establecidos por el CONCEDENTE y REGULADOR, en las materias de su competencia.

El CONCESIONARIO deberá presentar los informes periódicos, estadísticas y cualquier otro dato con relación a sus actividades y operaciones, en las

formas y plazos que establezcan el Contrato de Concesión o el CONCEDENTE y el REGULADOR en el respectivo requerimiento.

El CONCESIONARIO deberá facilitar la revisión de su documentación, archivos y otros datos que requieran el REGULADOR, con el fin de vigilar y hacer valer los términos de este Contrato.

El incumplimiento de entrega de información a cargo del CONCESIONARIO se encuentra sometido a lo dispuesto por el Reglamento de Infracciones y Sanciones de OSITRAN.

COMPETENCIAS Y FACULTADES DEL REGULADOR

15.4. El REGULADOR tiene competencia administrativa para ejercer todas las potestades atribuidas mediante la Ley N° 27332 y Ley N° 26917, así como sus normas modificatorias, complementarias y reglamentarias. Sin perjuicio de ello, en virtud del presente Contrato, el REGULADOR se encuentra facultado a realizar las actividades previstas en el mismo.

DE LA FUNCIÓN DE SUPERVISIÓN

15.5. El REGULADOR tiene competencia para supervisar al CONCESIONARIO en el cumplimiento de las obligaciones legales, contractuales, técnicas o administrativas, en los aspectos del ámbito de su competencia, conforme a la Ley N° 27332 y N° 26917; y los reglamentos que dicte sobre la materia. El CONCESIONARIO deberá proceder a dar cumplimiento a las disposiciones impartidas por el REGULADOR.

Los costos derivados de las actividades de supervisión serán asumidos por el CONCESIONARIO, quien pagará al REGULADOR los montos indicados en la Cláusula 9.11, y en la Cláusula 15.12, en las oportunidades indicadas en dichas Cláusulas.

En caso que el CONCESIONARIO no cancele los montos indicados en dichas Cláusulas, el REGULADOR podrá ejecutar la Garantía de Fiel Cumplimiento de Contrato de Concesión hasta el monto indicado.

15.6. El REGULADOR podrá designar a un supervisor de obras, el mismo que realizará las actividades que el primero le asigne. La titularidad de la función se mantiene en el REGULADOR.

El supervisor de Obras no deberá haber prestado directamente ningún tipo de servicios a favor del CONCESIONARIO y/o CONCEDENTE sus accionistas o empresas vinculadas en el último año en el Perú o en el extranjero, al momento que el REGULADOR realice la contratación.

DE LA FUNCIÓN SANCIONADORA

- 15.7 El REGULADOR tiene competencia para aplicar sanciones al CONCESIONARIO en caso de incumplimiento de sus obligaciones, conforme a la Ley N° 27332 y N° 26917 y los reglamentos que dicte sobre la materia. El CONCESIONARIO deberá proceder al cumplimiento de las sanciones que imponga el REGULADOR de acuerdo a las Normas Regulatorias,

Adicionalmente, el OSITRAN es competente para aplicar al CONCESIONARIO las penalidades establecidas en el Anexo IX del presente Contrato, ante el incumplimiento de las obligaciones pactadas a cargo del CONCESIONARIO.

En todo lo no previsto en el presente Contrato, respecto al incumplimiento del CONCESIONARIO, se aplicará supletoriamente el Reglamento de Infracciones y Sanciones (RIS) vigente a la fecha de ocurrencia del incumplimiento.

Las sanciones administrativas impuestas entre otras autoridades administrativas, por la Administración Tributaria, el Ministerio de Trabajo y Promoción del Empleo, que se originen en la ejecución del presente Contrato, se aplicarán al CONCESIONARIO independientemente de las penalidades contractuales establecidas en el mismo y sin perjuicio de la obligación de responder por los daños y perjuicios resultantes del incumplimiento.

PENALIDADES CONTRACTUALES

- 15.8. El monto de las penalidades será abonado por el CONCESIONARIO al CONCEDENTE en el plazo de diez (10) Días contados a partir del día siguiente de la notificación que reciba por parte del REGULADOR.

El plazo para el abono de las penalidades a que se refiere la presente Cláusula será suspendido ante la impugnación de la penalidad por el CONCESIONARIO, reiniciándose el cómputo de dicho plazo en caso se confirme su imposición por el REGULADOR

- 15.9. El CONCESIONARIO podrá impugnar la penalidad para lo cual deberá presentar ante el REGULADOR, en un plazo máximo de diez (10) Días, contado a partir del día siguiente de la fecha de notificación de la misma, la impugnación por escrito dirigida al REGULADOR con el respectivo sustento.

El REGULADOR contará con un plazo máximo de diez (10) Días para emitir su pronunciamiento debidamente fundamentado. En caso que vencido el plazo antes indicado, el REGULADOR no emita pronunciamiento alguno, se entenderá por denegada la impugnación presentada. La decisión del REGULADOR tendrá el carácter de definitivo y no estará sujeta a reclamación alguna por parte del CONCESIONARIO.

15.10. En caso que el CONCESIONARIO incumpla con pagar dichas penalidades dentro del plazo mencionado, el REGULADOR podrá ejecutar la Garantía de Fiel Cumplimiento del Contrato de Concesión hasta el monto al que ascienda la penalidad impuesta, debiendo el CONCESIONARIO cumplir con lo dispuesto en la Cláusula 11.4.

15.11. El pago de las penalidades aplicables no podrá ser considerado como una afectación al flujo financiero de la Concesión y tampoco se podrá invocar por ello la ruptura del equilibrio económico-financiero.

APORTE POR REGULACIÓN

15.12. El REGULADOR estará facultado para cobrar al CONCESIONARIO el aporte por regulación a que se refiere el Artículo 14 de la Ley N° 26917 y 10 de la Ley N° 27332, o norma que la modifique o sustituya, en los términos y montos a que se refieren dichos dispositivos legales. Este monto será destinado a cubrir los gastos que genere la supervisión de la Conservación Vial y Explotación de la Concesión, de acuerdo a las exigencias del presente Contrato y al cumplimiento del mecanismo de supervisión, establecido en el Anexo I.

SECCION XVI: CADUCIDAD DE LA CONCESIÓN

TERMINACIÓN DEL CONTRATO

16.1. La presente Concesión caducará por la verificación de alguna de las siguientes causales:

- a) Vencimiento del Plazo de la Concesión.
- b) Mutuo acuerdo.
- c) Resolución del Contrato por incumplimiento del CONCESIONARIO.
- d) Resolución del Contrato por incumplimiento del CONCEDENTE.
- e) Decisión unilateral del CONCEDENTE.
- f) Fuerza Mayor o Caso Fortuito.

Cualquiera sea la causal de resolución, con excepción de la causal indicada en la Cláusula 16.2 del Contrato, el REGULADOR deberá notificar fehacientemente tal circunstancia a los Acreedores Permitidos, con carácter previo a la resolución del Contrato.

TÉRMINO POR VENCIMIENTO DEL PLAZO

16.2. El Contrato terminará al vencimiento del plazo establecido en la Cláusula 4.1 o de cualquier plazo ampliatorio concedido conforme a la Sección IV del contrato.

La Caducidad de la Concesión por haberse vencido el plazo pactado no contemplará contraprestación por las inversiones en Obras e instalaciones en las áreas de terreno comprendidas en el Área de la Concesión y/o Derecho de Vía, así como por los Bienes Reversibles, ni monto indemnizatorio alguno por eventuales daños que la Caducidad de la Concesión pueda generar para cualquiera de las Partes.

TÉRMINO POR MUTUO ACUERDO

- 16.3. El Contrato terminará en cualquier momento, por acuerdo escrito entre el CONCESIONARIO y el CONCEDENTE, previa opinión del REGULADOR y de los Acreedores Permitidos.

Si el Término del Contrato se produce por mutuo acuerdo entre las Partes, éste deberá contener el mecanismo de liquidación de la Concesión. El acuerdo deberá considerar el tiempo transcurrido desde la celebración del Contrato, los montos de avance de Obra pendientes de ser reconocidos, el valor de los Bienes Reversibles y las circunstancias existentes a la fecha en que las Partes toman esa decisión, como criterios para determinar el mecanismo de liquidación. No se considerará monto indemnizatorio alguno por los daños que irroge la Caducidad de la Concesión a las Partes.

TÉRMINO POR INCUMPLIMIENTO DEL CONCESIONARIO

- 16.4. El Contrato terminará anticipadamente en caso que el CONCESIONARIO incurra en incumplimiento grave de sus obligaciones contractuales. Sin perjuicio de las penalidades y la aplicación de sanciones que procedan, se considerarán como causales de incumplimiento grave de las obligaciones del CONCESIONARIO, aquellas señaladas expresamente en el Contrato, dentro de las cuales se encuentran las siguientes:

- a) Incumplimiento del CONCESIONARIO de la obligación de integrar su capital inicial, en el plazo y conforme a lo estipulado en el Literal a) de la Cláusula 3.5 del Contrato.
- b) La no concurrencia a la Toma de Posesión en el plazo y en la forma prevista para tal efecto.
- c) La grave alteración del ambiente, del Patrimonio Histórico y/o de los recursos naturales, producto de la vulneración de las recomendaciones del Estudio de Impacto Ambiental, por causas imputables al CONCESIONARIO.
- d) La comisión de cualquier acto u omisión que constituya incumplimiento doloso del CONCESIONARIO que derivase en la comisión de un delito de acción pública en perjuicio del Usuario, del CONCEDENTE y/o del REGULADOR, cuando así lo disponga una sentencia con calidad de cosa juzgada.
- e) La transferencia de los derechos del CONCESIONARIO, así como la cesión de su posición contractual, sin autorización previa y por escrito del

CONCEDENTE.

- f) El inicio, a instancia del CONCESIONARIO, de un proceso societario, administrativo o judicial para su disolución o liquidación.
- g) El inicio, a instancia del CONCESIONARIO de un procedimiento de fusión, escisión o transformación de sociedades u otra reorganización societaria, sin la correspondiente autorización del CONCEDENTE.
- h) El incumplimiento del CONCESIONARIO de reponer las Garantías señaladas en las Cláusulas 11.2 y 11.3 en caso hayan sido ejecutadas por su no renovación o por un incumplimiento imputable al CONCESIONARIO, así como de no mantener vigentes las pólizas de seguros, señaladas en la Sección XII, con excepción de lo dispuesto en la Cláusula 12.6, siempre que el CONCEDENTE no haya hecho uso del derecho señalado en la Cláusula 12.5.
- i) La disposición de los Bienes de la Concesión en forma distinta a lo previsto en el Contrato por parte del CONCESIONARIO, sin autorización previa y por escrito del CONCEDENTE.
- j) La expedición de una orden administrativa firme o judicial, consentida o ejecutoriada, por causas imputables al CONCESIONARIO que a criterio del Regulador, afecten el negocio o los bienes de la Concesión o del CONCESIONARIO a través de un embargo, gravamen o secuestro; y si cualquiera de estas medidas se mantiene vigente durante más de sesenta (60) Días Calendario o dentro del plazo mayor que haya fijado el REGULADOR por escrito, el cual se otorgará cuando medien causas razonables. La declaración de insolvencia, disolución, liquidación, quiebra o nombramiento de interventor del CONCESIONARIO de acuerdo a lo establecido en las normas legales sobre la materia. En estos casos, la resolución del Contrato se producirá cuando el CONCEDENTE tome conocimiento y curse una notificación en tal sentido, previa opinión del REGULADOR, siempre que la insolvencia, disolución y liquidación, quiebra u otra prevista en esta Cláusula no hubiere sido subsanada, conforme a ley dentro de los sesenta (60) Días siguientes de notificada, o dentro de un plazo mayor que el REGULADOR por escrito haya fijado, el cual se otorgará cuando medien causas razonables, salvo que se pruebe que la declaración de insolvencia, disolución, liquidación, quiebra o nombramiento de un interventor haya sido fraudulenta.
- k) Toda modificación de los contratos de construcción o que implique una disminución de la participación accionaria de los accionistas del Constructor, que acreditaron el cumplimiento de los requisitos de precalificación durante la etapa del Concurso a través de un Consorcio, de ser el caso o la suscripción de nuevos contratos de construcción, sin observar lo señalado en el Numeral vi) del Literal e) de la Cláusula 3.5.
- l) La aplicación de penalidades contractuales que se hubieren hecho efectivas o quedado consentidas durante la vigencia del Contrato, cuyo monto en conjunto alcance el diez por ciento (10%) del presupuesto aprobado en el Estudio Definitivo de Ingeniería; excepto en el caso de superar el porcentaje indicado en la Cláusula 6.8 por demora en el inicio de las Obras o en la terminación de la ejecución de las mismas.

En estos supuestos, el CONCEDENTE podrá, de considerarlo conveniente para garantizar la continuidad en la prestación de los servicios de la Concesión, no invocar la caducidad de la misma, y llegar a un acuerdo con el CONCESIONARIO, en relación a un nuevo límite de penalidades.

- m) Incumplimiento en la presentación de la Garantía de Fiel Cumplimiento de Construcción de Obras, cuando hubiesen transcurridos treinta (30) Días del plazo indicado en la Cláusula 6.11, sin perjuicio de las penalidades que correspondan.
- n) Incumplimiento de las reglas para la participación del Socio Estratégico, establecidas en el Numeral i) del Literal e) de la Cláusula 3.5 del Contrato.
- o) Incumplimiento en la acreditación del Cierre Financiero, en el plazo adicional solicitado por el CONCESIONARIO, conforme a lo indicado en la Cláusula 3.9.
- p) La cobranza reiterada de Peaje por montos superiores a los autorizados, verificada hasta en tres (3) oportunidades por el REGULADOR en un período de seis (6) meses.

En caso que el REGULADOR certifique alguno de los incumplimientos indicados precedentemente y habiendo aplicado previamente el procedimiento para la subsanación previsto en la Cláusula 16.21 y el CONCEDENTE opte por el término del Contrato, el REGULADOR deberá comunicar esta decisión al CONCESIONARIO por escrito, con una anticipación de al menos noventa (90) Días Calendario, respecto de la fecha de término anticipado prevista.

- 16.5. En los supuestos establecidos en los literales de la Cláusula precedente, para el cálculo del monto a compensar al CONCESIONARIO, de corresponder se procederá según lo establecido en la Cláusula 16.19 del Contrato, según corresponda.
- 16.6. Si la terminación del Contrato se produce por incumplimiento del CONCESIONARIO, el tratamiento de las garantías se realizará de la siguiente manera:
 - a) En cualquier caso, el CONCEDENTE ejecutara el cien por ciento (100%) de la Garantía de Fiel Cumplimiento del Contrato de Concesión.
 - b) Adicionalmente, en caso de verificarse que la causal esta vinculada a la ejecución de Obras, el CONCEDENTE ejecutará el cien por ciento (100%) del monto de Garantía de Fiel Cumplimiento de Construcción de Obras.

TÉRMINO POR INCUMPLIMIENTO DEL CONCEDENTE

- 16.7. El CONCESIONARIO podrá poner término anticipadamente al Contrato en caso que el CONCEDENTE incurra en incumplimiento grave de sus obligaciones contractuales.

16.8. Habrá incumplimiento grave de las obligaciones del CONCEDENTE en los siguientes casos:

- a) Incumplimiento del CONCEDENTE en la observancia del procedimiento previsto para el restablecimiento del equilibrio económico financiero establecido en las Cláusulas 9.12 y siguientes.
- b) Incumplimiento del CONCEDENTE en la entrega del área de terreno comprendido en el Derecho de Vía en los plazos previstos en las Cláusulas 5.11 y 5.12.
- c) Incumplimiento para aprobar o efectuar observaciones al Estudio Definitivo de Ingeniería e Impacto Ambiental en los plazos establecidos.
- c) Incumplimiento en la obligación de presupuestar el monto correspondiente al IMAG, de conformidad con lo establecido en el Literal b) de la Cláusula 9.3.
- e) Incumplimiento del Pago del IMAG conforme a lo previsto en la Cláusula 9.4.

En el caso que el CONCESIONARIO opte por la terminación del Contrato, deberá comunicarlo por escrito al CONCEDENTE y al REGULADOR con una anticipación de al menos noventa (90) Días Calendario respecto de la fecha de término anticipado prevista.

16.9. Para el caso de la resolución del Contrato por incumplimiento del CONCEDENTE en el supuesto establecido en los Literales a), b), c), d) y e) de la Cláusula precedente, el cálculo del monto correspondiente a la valorización se procederá conforme con lo establecido en la Cláusula 16.19 del Contrato, según corresponda.

Los conceptos señalados en la presente Cláusula son los únicos pagos a ser reconocidos a favor del CONCESIONARIO.

FACULTAD DEL CONCEDENTE DE PONER TÉRMINO UNILATERAL AL CONTRATO

16.10. El CONCEDENTE tiene la facultad de poner término unilateral al Contrato, por razones de interés público debidamente fundadas, las cuales deberán ser individualizadas, justificadas y desarrolladas en una comunicación de carácter oficial que realice al CONCESIONARIO con una antelación no inferior a seis (6) meses del plazo previsto para la terminación del mismo. En igual plazo deberá notificar tal decisión a los Acreedores Permitidos.

La referida comunicación deberá además estar suscrita por el organismo del

Estado de la República del Perú competente para atender tal problema de interés público.

16.11. En este caso será de aplicación lo dispuesto en las Cláusulas 16.19 a) o 16.19 b) según corresponda.

TERMINACIÓN POR FUERZA MAYOR O CASO FORTUITO

16.12. El CONCESIONARIO tendrá la opción de resolver el Contrato por eventos de fuerza mayor o caso fortuito, siempre y cuando se verifique que se trata de alguno(s) de los eventos mencionados en el Literal a) de la Cláusula 17.1, siempre que haya vencido el plazo máximo de suspensión, el (los) cual (es) deberá(n) haber producido un daño cierto y actual, debidamente fundado y acreditado, originado en un suceso- insuperable por estar fuera del control razonable del CONCESIONARIO, el cual, a pesar de todos los esfuerzos que pueda realizar para prevenir o mitigar sus efectos, no puede evitar que se configure la situación de incumplimiento, como consecuencia directa y necesaria de dicho suceso.

Para el ejercicio de la facultad contemplada en esta Sección, el CONCESIONARIO deberá observar el siguiente procedimiento:

- i) Luego del vencimiento del plazo establecido en la Cláusula 17.4, el CONCESIONARIO deberá comunicar, por medio de un informe oficial, al CONCEDENTE y al REGULADOR que, con motivo de la ocurrencia de alguna(s) de las circunstancias antes descritas, ha optado por resolver el Contrato. Dicho informe deberá contener:
 - Una descripción fundada de la causal invocada y de los efectos económicos o jurídicos de la misma.
 - Una propuesta del procedimiento a seguir para la terminación del Contrato.
- ii) Dicha propuesta deberá ser entregada al CONCEDENTE, al REGULADOR y a los Acreedores Permitidos, los cuales tendrán un plazo de veinte (20) Días para formularle observaciones.
- iii) En caso de existir discrepancias en relación con el procedimiento propuesto por el CONCESIONARIO, éstas deberán someterse al conocimiento del árbitro establecido en la Sección XVIII del presente Contrato.
- iv) En el evento que el CONCESIONARIO ejerza la opción aquí establecida éste recibirá un monto de acuerdo a lo señalado en la Sección XVI.

DEVOLUCIÓN DE GARANTÍA DE FIEL CUMPLIMIENTO

16.13. En el caso que la resolución del Contrato se produzca por vencimiento del Plazo de la Concesión, acuerdo entre las Partes, por incumplimiento del CONCEDENTE, por decisión unilateral del CONCEDENTE o por Fuerza Mayor o Caso Fortuito, el CONCEDENTE devolverá al CONCESIONARIO la(s) Garantía(s) de Fiel Cumplimiento vigente(s) dentro de los seis (6) meses posteriores a la caducidad de la Concesión.

VALOR CONTABLE NETO DEL INTANGIBLE

16.14. Una vez declarada la Caducidad bajo cualquiera de los eventos indicados en los Literales del c) al f) de la Cláusula 16.1, el REGULADOR, en un plazo no mayor de treinta (30) Días, realizará el cálculo del Valor Contable Neto del Intangible, el mismo que será remitido al CONCEDENTE, quien deberá aprobarlo en un plazo máximo de quince (15) Días. Emitida la aprobación correspondiente, el REGULADOR lo pondrá en conocimiento del CONCESIONARIO, con copia al CONCEDENTE dentro de los cinco (5) Días Calendario.

16.15. Independientemente del valor establecido para fines tributarios o para cualquier otro fin, el Valor Contable Neto del Intangible es el valor contable en Dólares Americanos del activo intangible correspondiente a la Concesión, neto de amortizaciones acumuladas (de acuerdo a los estados financieros del CONCESIONARIO elaborados conforme a las normas y principios generalmente aceptados en el Perú) y sin considerar revaluaciones de naturaleza alguna.

16.16. Para la determinación del Valor Contable Neto del Intangible se considerará aquel valor que resulte menor entre lo siguiente:

- a) La sumatoria de: (i) el monto correspondiente al presupuesto del Estudio Definitivo de Ingeniería aprobado por el CONCEDENTE, (ii) los gastos financieros hasta la aceptación de las Obras de la Segunda Calzada a cargo del CONCESIONARIO, (iii) otros gastos que estén incluidos en el balance general auditado del CONCESIONARIO debidamente acreditados y aprobados por el REGULADOR y el CONCEDENTE, y (iv) el valor de las Obras Adicionales debidamente acreditadas y aprobadas por parte del CONCEDENTE que a la fecha de Caducidad de la Concesión estuviesen pendiente de pago, (v) menos las correspondientes amortizaciones acumuladas de los montos estipulados en (i), (ii), (iii) y (iv), al momento de realizar el cálculo.
- b) La información que se consigne en el balance general del CONCESIONARIO, debidamente auditado, al Día Calendario anterior a la fecha en que se produce el evento que origina la Caducidad.

16.17. El Valor Contable Neto del Intangible se registrará además por lo siguiente:

- a) En el caso de lo indicado en el Literal b) de la Cláusula precedente, el valor de las Obras Adicionales será aquel que corresponda registrar en los estados financieros auditados del CONCESIONARIO, debidamente acreditado y aprobado por el REGULADOR y el CONCEDENTE.
- b) De ser requerido, para la conversión de cifras entre Nuevos Soles y Dólares (o viceversa) se utilizará el Tipo de Cambio del Día anterior al momento del cálculo del Valor Contable Neto del Intangible.

16.18. Sin perjuicio de lo anterior el CONCEDENTE podrá realizar la verificación del monto determinado para el Valor Contable Neto del Intangible, procediendo en última instancia a validar el resultado de la aplicación de lo establecido en la Cláusula 16.16.

VALORIZACIÓN POR CADUCIDAD POR INCUMPLIMIENTO DE CUALQUIERA DE LAS PARTES O DECISIÓN UNILATERAL DEL CONCEDENTE

16.19. En caso se produzca la resolución del Contrato por incumplimiento de cualquiera de las Partes o decisión unilateral del CONCEDENTE, para efectos de la valorización de Obras por Caducidad de la Concesión, se procederá de conformidad con el siguiente procedimiento:

- a) Si la caducidad se produce antes del inicio de las Obras indicadas en la Cláusula 6.1, se calculará la diferencia entre los ingresos por Peaje desde el inicio de la Explotación hasta la fecha de Caducidad y los Gastos Generales en que incurra el CONCESIONARIO, debidamente acreditados y reconocidos por el REGULADOR, que se detallan en el Anexo X.

De haber una diferencia a favor del CONCESIONARIO (ingresos>gastos), el CONCEDENTE empleará los recursos disponibles en el Fideicomiso de Recaudación. De no ser suficientes, el CONCEDENTE deberá presupuestar en el Proyecto de Ley del Presupuesto General de la República para el siguiente ejercicio presupuestable, el monto faltante haciendo efectivo el pago en el primer trimestre del ejercicio correspondiente.

De haber una diferencia a favor del CONCEDENTE (ingresos>gastos), el CONCESIONARIO devolverá dicha diferencia en su totalidad al CONCEDENTE, a los treinta (30) Días Calendarios del mes inmediato a la fecha de Caducidad.

- b) Si la caducidad se produce después del inicio de las Obras y hasta el final de la Concesión, la Valorización de Obras por Caducidad a ser reconocida será lo correspondiente al Valor Contable Neto del Intangible de acuerdo a lo establecido en las Cláusulas 16.14, 16.15,

16.16 y 16.17.

Dicho Valor Contable Neto del Intangible será pagado por el CONCEDENTE en una cantidad de cuotas semestrales iguales, equivalentes, de acuerdo a la siguiente expresión:

$$CVCNI = VCNI * \left[\frac{i * (1 + i)^n}{(1 + i)^n - 1} \right] \quad \text{Donde: } i = (1 + r)^{\frac{1}{2}} - 1$$

Donde:

CVCNI : Cuota semestral equivalente del VCNI1.

VCNI : Valor Contable Neto del Intangible reconocido,

r : Es la tasa de deuda efectiva anual adquirida por el CONCESIONARIO a través de los Acreedores Permitidos y aprobada por el CONCEDENTE.

n : El número de semestres desde la fecha de producida la Caducidad de la Concesión hasta el final del plazo de repago de la deuda del CONCESIONARIO aprobado por el CONCEDENTE en el Cierre Financiero. Si resultara un número fraccionario, será redondeado al entero más cercano.

Obtenida la CVCNI, el CONCEDENTE deberá presupuestar en su presupuesto en el Proyecto de Ley del Presupuesto General de la República para el siguiente ejercicio presupuestable y en adelante. La anualidad correspondiente a dichas cuotas se harán efectivas el primer y tercer trimestre de cada año del ejercicio correspondiente.

El CONCEDENTE podrá optar por pagar el VCNI al CONCESIONARIO en un número de semestres menor al "n" indicado en la fórmula precedente, correspondiendo realizar el cálculo del CVCNI con el nuevo número de semestres elegido por el CONCEDENTE.

EFFECTOS DE LA TERMINACIÓN

16.20. Los efectos de la Caducidad de la Concesión son; entre otros, los siguientes:

- a) La Caducidad de la Concesión produce la obligación del CONCESIONARIO de devolver las áreas de terreno comprendidas en el Área de la Concesión y entregar los Bienes Reversibles al CONCEDENTE, conforme a los términos de la Sección V del presente Contrato.

Sesenta (60) Días Calendario antes de que se produzca el término del Contrato, se dará inicio a la elaboración del Inventario Final de los bienes,

el mismo que se realizará con intervención del REGULADOR y deberá quedar concluido diez (10) Días antes de la fecha de vencimiento del Contrato.

En el supuesto de caducidad por mutuo acuerdo, el inventario final integrará este acuerdo como anexo del Contrato que se suscriba para el efecto.

Sesenta (60) Días Calendario antes de que transcurra el plazo de subsanación, para los casos de resolución por incumplimiento, se dará comienzo a la elaboración del Inventario Final de los bienes, el mismo que se realizará con intervención del REGULADOR y que deberá quedar concluido diez (10) Días antes de que se cumpla el plazo de subsanación.

En caso la subsanación se llegue a producir antes de que transcurra el plazo antes indicado, el inventario será automáticamente suspendido. Si ya hubiese sido culminado, el mismo quedará sin efecto.

El Inventario Final de los Bienes deberá contar con la aprobación del CONCEDENTE previa opinión del REGULADOR.

- b) Producida la Caducidad de la Concesión, la actividad del CONCESIONARIO cesa y se extingue su derecho de explotar la infraestructura vial, derecho que es reasumido por el CONCEDENTE, sin perjuicio del reconocimiento de los derechos que corresponden a los Acreedores Permitidos según lo establecido en la Cláusula 11.9.

Asimismo, se extinguen todos los contratos a los que se refiere la Cláusula 14.2, salvo aquellos que expresamente el CONCEDENTE haya decidido mantener en vigencia y asumido la posición contractual del CONCESIONARIO.

- c) Producida la Caducidad de la Concesión, el CONCEDENTE o el nuevo Concesionario que éste designe se harán cargo de los Tramos, correspondiéndole al CONCEDENTE efectuar la liquidación final conforme a los términos de esta Sección y al Expediente Técnico.

PROCEDIMIENTO PARA LA SUBSANACIÓN EN CASO DE INCUMPLIMIENTO DEL CONCESIONARIO

- 16.21. En caso de incumplimiento grave del CONCESIONARIO previsto en la Cláusula 16.4 o de cualquier otra obligación que no cuente con un procedimiento expreso de subsanación regulado en el Contrato, el REGULADOR otorgará un plazo al CONCESIONARIO de hasta sesenta (60) Días Calendario, el que será contado desde la fecha de recepción del requerimiento, para subsanar dicha situación de incumplimiento.

Atendiendo a las circunstancias de cada caso, el REGULADOR a su criterio podrá otorgar un plazo mayor al antes indicado.

PROCEDIMIENTO PARA EL RESCATE EN CASO DE RESOLUCIÓN DEL CONTRATO

16.22. En caso que cualquiera de las Partes invoque la resolución del Contrato de Concesión por cualquier motivo, o el CONCEDENTE decida unilateralmente la resolución del Contrato, corresponderá al REGULADOR nombrar a una persona jurídica para que actúe como interventor, quien tendrá a su cargo la Explotación de la Concesión y cumplirá todas las obligaciones del CONCESIONARIO, mientras el CONCEDENTE decide el mecanismo que permita mantener la continuidad del Servicio.

Corresponderá al CONCEDENTE adoptar las medidas necesarias, a fin de garantizar la continuidad del Servicio.

En casos excepcionales en los cuales exista suspensión de la Concesión, o Caducidad de la Concesión, a fin de evitar la paralización total o parcial del servicio, el REGULADOR podrá contratar temporalmente los servicios de personas o empresas especializadas para la operación total o parcial de la Concesión por un plazo no superior a un Año Calendario.

SECCIÓN XVII: SUSPENSIÓN DE LAS OBLIGACIONES CONTEMPLADAS EN EL PRESENTE CONTRATO

17.1. El incumplimiento de las obligaciones de cualquiera de las Partes contempladas en este Contrato, no será considerada como causa imputable de incumplimiento a alguna de ellas durante el tiempo y en la medida que tal incumplimiento sea causado por alguna de las siguientes causales e impida la ejecución de las Obras o la prestación del Servicio:

- a) Fuerza mayor o caso fortuito, entendidos como eventos, condiciones o circunstancias no imputables a las Partes, de naturaleza extraordinaria, imprevisible e irresistible, que impidan a alguna de ellas cumplir con las obligaciones a su cargo o causen su cumplimiento parcial, tardío o defectuoso. El suceso deberá estar fuera del control razonable de la Parte que invoque la causal, la cual, a pesar de todos los esfuerzos razonables para prevenirlos o mitigar sus efectos, no puede evitar que se configure la situación de incumplimiento. Entre otros eventos se encuentran, las siguientes situaciones:
 - i) Cualquier acto de guerra externa, interna o civil (declarada o no declarada), invasión, conflicto armado, bloqueo, revolución, motín, insurrección, conmoción civil o actos de terrorismo.
 - ii) Aquellos paros o huelgas generales de trabajadores, protestas, actos

de violencia o de fuerza realizadas por organizaciones comunales, sociales o políticas, o manifestaciones públicas de gran envergadura que afecten directamente al CONCESIONARIO por causas ajenas a su voluntad que no le sean imputables y que vayan más allá de su control razonable.

iii) La eventual confiscación, requisa, o destrucción total o parcial de la infraestructura de la Concesión y su imposibilidad de recuperación, ocasionados por orden de cualquier autoridad pública, por causas no imputables al CONCESIONARIO, que afecten gravemente la ejecución del Contrato impidiendo al CONCESIONARIO cumplir con las obligaciones a su cargo.

iv) Aquellos descubrimientos de restos arqueológicos que sean de una magnitud tal que impidan al CONCESIONARIO cumplir en forma definitiva con las obligaciones a su cargo.

b) Acuerdo entre las Partes, derivado de circunstancias distintas a las referidas en el Literal anterior, en cuyo caso será necesario contar con la previa opinión del REGULADOR.

c) Los demás casos expresamente previstos en el presente Contrato.

PROCEDIMIENTO PARA LA DECLARACIÓN DE SUSPENSIÓN.

17.2. A excepción de la causal mencionada en el Literal b) de la Cláusula 17.1, si una de las Partes no puede cumplir las obligaciones que se le imponen por el presente Contrato, debido a alguno de los eventos señalados en dicha Cláusula, tal Parte notificará a la otra Parte y al REGULADOR, por escrito, dentro de los siete (7) Días de producido el evento, dando las razones del incumplimiento, detalles de tal evento, la obligación o condición afectada, el periodo estimado de restricción total o parcial de sus actividades y el grado de impacto previsto. Adicionalmente, la Parte que se vea afectada por el evento deberá mantener a la otra Parte informada del desarrollo del mismo.

La Parte que haya recibido la comunicación deberá comunicar al REGULADOR su opinión sobre la referida solicitud en un plazo no superior a los quince (15) Días, contados desde la fecha de comunicación de la circunstancia por la cual se invocó la suspensión temporal de las obligaciones.

Corresponderá al REGULADOR declarar la suspensión de la Concesión, de conformidad con las Normas Regulatorias. Las obligaciones afectadas por un hecho de fuerza mayor o caso fortuito, así como el Plazo de la Concesión, quedarán automáticamente suspendidos desde la ocurrencia del evento de fuerza mayor o caso fortuito y mientras dure dicho evento.

Cualquier disputa entre las Partes con relación a la suspensión, existencia o duración de un evento de fuerza mayor, se podrá someter al arbitraje establecido en la Sección XVIII del presente Contrato.

EFFECTOS DE LA DECLARACIÓN DE SUSPENSIÓN.

- 17.3. El deber de una Parte de cumplir las obligaciones que aquí se le imponen, será temporalmente suspendido durante el período en que tal Parte esté imposibilitada de cumplir, por cualquiera de las causales indicadas en la Cláusula 17.1, pero sólo mientras exista esa imposibilidad.

Lo anterior es sin perjuicio de la obligación del CONCESIONARIO de reestablecer la Transitabilidad en la medida de lo posible, una vez que cese la causal que dio origen a la suspensión, y en el menor tiempo posible de conformidad con lo dispuesto en el Anexo I.

La Parte afectada por un evento de fuerza mayor, deberá notificar en forma inmediata a la otra Parte y al REGULADOR cuando tal evento haya cesado y no le impida seguir cumpliendo con sus obligaciones, y deberá a partir de entonces reasumir el cumplimiento de las obligaciones suspendidas del Contrato.

La fuerza mayor o caso fortuito no liberará a las Partes del cumplimiento de las obligaciones que no sean suspendidas por dichos eventos.

- 17.4. En caso la suspensión se extienda por más de noventa (90) Días Calendario contados desde la respectiva declaración, la Parte afectada por dicha suspensión podrá invocar la Caducidad del Contrato.
- 17.5. El incumplimiento de obligaciones producido a consecuencia de los supuestos indicados en la Cláusula 17.1, no será sancionado con las penalidades indicadas en el presente Contrato, conforme a los términos y condiciones previstas. En caso el REGULADOR declare improcedente la solicitud de suspensión de la Concesión, las penalidades correspondientes al CONCESIONARIO podrán ser aplicadas de manera retroactiva.

MITIGACIÓN

- 17.6. La Parte que haya notificado un evento de caso fortuito o fuerza mayor deberá hacer esfuerzos razonables para mitigar los efectos de tales eventos en el cumplimiento de sus obligaciones.

SECCION XVIII: SOLUCIÓN DE CONTROVERSIAS

LEY APLICABLE

- 18.1. Las Partes han negociado, redactado y suscrito el Contrato con arreglo a las Normas legales del Perú. Por tanto, expresan que el contenido, ejecución,

conflictos y demás consecuencias que de él se originen, se regirán por la legislación interna del Perú, la misma que el CONCESIONARIO declara conocer.

ÁMBITO DE APLICACIÓN

- 18.2. La presente Sección regula la solución de controversias de carácter patrimonial que se generen durante la Concesión y aquellas relacionadas con la Caducidad de la Concesión; con excepción de aquellas controversias que surjan respecto de los actos administrativos que emita el REGULADOR en ejercicio de sus funciones, en atención a lo dispuesto por la Ley N° 26917.

De conformidad con el Artículo 62° de la Constitución Política del Perú, se reconoce que los conflictos derivados de la relación contractual sólo se solucionarán en la vía arbitral, según los mecanismos de protección previstos en el Contrato,

El laudo que se expida será integrado a las regias contractuales establecidas en el presente Contrato de Concesión.

CRITERIOS DE INTERPRETACIÓN

- 18.3. En caso de divergencia en la interpretación de este Contrato, las Partes seguirán el siguiente orden de prelación para resolver dicha situación:
- a) El Contrato y sus modificatorias;
 - b) Las Bases y Circulares que la precisan o modifican.

- 18.4. El Contrato se suscribe únicamente en idioma castellano. De existir cualquier diferencia entre cualquier traducción del Contrato y éste, prevalecerá el texto del Contrato en castellano. Las traducciones de este Contrato no se considerarán para efectos de su interpretación.

- 18.5. Los plazos establecidos se computarán en días, meses o años según corresponda.

- 18.6. Los títulos contenidos en el Contrato tienen únicamente el propósito de identificación y no deben ser considerados como parte del Contrato, para limitar o ampliar su contenido ni para determinar derechos y obligaciones de las Partes.

Los términos en singular incluirán los mismos términos en plural y viceversa. Los términos en masculino incluyen al femenino y viceversa.

- 18.7. El uso de la disyunción "o" en una enumeración deberá entenderse que comprende excluyentemente a alguno de los elementos de tal enumeración.

- 18.8. El uso de la conjunción "y" en una enumeración deberá entenderse que

comprende a todos los elementos de dicha enumeración o lista.

- 18.9. Todas aquellas Tarifas, costos, gastos y similares a que tenga derecho el CONCESIONARIO por la prestación del Servicio deberán ser cobrados en la moneda que corresponda conforme a las Leyes Aplicables y a los términos del Contrato.

TRATO DIRECTO

- 18.10. Las Partes declaran que es su voluntad que todos los conflictos o incertidumbres con relevancia jurídica que pudieran surgir con respecto a la interpretación, ejecución, cumplimiento y cualquier aspecto relativo a la existencia, validez, eficacia o Caducidad de la Concesión, serán resueltos por trato directo entre las Partes, dentro de un plazo no mayor a quince (15) Días, la fecha para computar el inicio del trato directo será aquella en la que cualquiera de las partes manifieste expresamente por escrito a la otra su voluntad de iniciar el trato directo conforme a esta Cláusula.

Tratándose del arbitraje internacional previsto en el Literal b) de la Cláusula 18.11, el período de negociación o trato directo será no menor a seis (6) meses y la fecha para computar el inicio del trato directo tendrá como requisito adicional la comunicación que al respecto deberá remitir la Parte que invocó la presente Cláusula al Ministerio de Economía y Finanzas, en su calidad de Coordinador del Sistema de Coordinación y Respuesta del Estado en Controversias Internacionales de Inversión (Ley N° 28933).

En caso las Partes, dentro del plazo de trato directo, no resolvieran el conflicto o incertidumbre suscitada, deberán definirlo como un conflicto o incertidumbre de carácter técnico o no-técnico, según sea el caso. Los conflictos o incertidumbres técnicas (cada una, una "Controversia Técnica") serán resueltos conforme al procedimiento estipulado en el Literal a) de la Cláusula 18.11. Los conflictos o incertidumbres que no sean de carácter técnico (cada una, una "Controversia No-Técnica") serán resueltos conforme al procedimiento previsto en el Literal b) de la Cláusula 18.11. En caso las Partes no se pusieran de acuerdo dentro del plazo de trato directo respecto de si el conflicto o controversia suscitado es una Controversia Técnica o una Controversia No- Técnica, entonces tal conflicto o incertidumbre deberá ser considerado como una Controversia No-Técnica y será resuelto conforme al procedimiento respectivo previsto en el Literal b) de la Cláusula 18.11.

Cuando las Partes no se pongan de acuerdo con respecto a la naturaleza de la controversia, ambas Partes deberán sustentar su posición en una comunicación escrita que harán llegar a su contraparte. En ésta explicarán las razones por las cuales consideran que la controversia es de carácter Técnico o No-Técnico.

ARBITRAJE

18.11. Modalidades de procedimientos arbitrales:

- a) Arbitraje de Conciencia.- Todas y cada una de las Controversias Técnicas que no puedan ser resueltas directamente por las Partes dentro del plazo de trato directo deberán ser sometidas a un arbitraje de conciencia, de conformidad con el artículo 3o de la Ley General de Arbitraje Peruana, en el cual los árbitros resolverán conforme a sus conocimientos y leal saber y entender. Los árbitros podrán ser peritos nacionales o extranjeros, pero en todos los casos deberán contar con amplia experiencia en la materia de la Controversia Técnica respectiva, y no deberán tener conflicto de interés con ninguna de las Partes al momento y después de su designación como tales.

El Tribunal Arbitral podrá solicitar a las Partes la información que estime necesaria para resolver la Controversia Técnica que conozca, y como consecuencia de ello podrá presentar a las Partes una propuesta de conciliación, la cual podrá ser o no aceptada por éstas. El Tribunal Arbitral podrá actuar todos los medios probatorios y solicitar de las Partes o de terceras personas los medios probatorios que considere necesarios para resolver las pretensiones planteadas. El Tribunal Arbitral deberá preparar una decisión preliminar que notificará a las Partes dentro de los treinta (30) Días siguientes a su instalación, teniendo las Partes un plazo de cinco (5) Días para preparar y entregar al Tribunal sus comentarios a dicha decisión preliminar. El Tribunal Arbitral deberá expedir su decisión final sobre la Controversia Técnica suscitada dentro de los diez (10) Días siguientes a la recepción de los comentarios de las Partes, a su decisión preliminar o al vencimiento del plazo para presentar dichos comentarios, lo que ocurra primero. El procedimiento para la resolución de una Controversia Técnica deberá llevarse a cabo en la ciudad de Lima, Perú. Excepcionalmente, y por la naturaleza del caso concreto, el Tribunal Arbitral se trasladará a otra localidad sólo con el fin de actuar medios probatorios como un peritaje, una inspección ocular o cualquier otro medio probatorio que sea necesario actuar en otra localidad, por un plazo no mayor a diez (10) Días.

Los miembros del Tribunal deberán guardar absoluta reserva y mantener confidencialidad sobre toda la información que conozcan por su participación en la resolución de una Controversia Técnica.

- b) Arbitraje de Derecho - Las Controversias No-Técnicas serán resueltas mediante arbitraje de derecho, de conformidad con el artículo 3° de la Ley General de Arbitraje peruana, procedimiento en el cual los árbitros deberán resolver de conformidad con la legislación peruana aplicable. El arbitraje de derecho podrá ser local o internacional, de acuerdo a lo siguiente:

- i) Cuando las Controversias No-Técnicas que tengan un monto involucrado superior Cinco Millones y 00/100 Dólares Americanos (US\$ 5 000 000.00) o su equivalente en moneda nacional, las Partes tratarán de resolver dicha controversia vía trato directo dentro del plazo de seis (6) meses establecido en el Literal a) de la Cláusula 18.11, pudiendo ampliarse por decisión conjunta de las partes en los términos establecidos en dicha Cláusula.

En caso las Partes no se pusiesen de acuerdo dentro del plazo de trato directo referido en el párrafo precedente, la controversia suscitada será resuelta mediante arbitraje internacional de derecho a través de un procedimiento tramitado de conformidad con las Reglas de Conciliación y Arbitraje del Centro Internacional de Arreglo de Diferencias Relativas a Inversiones (el "CIADI"), establecidas en el Convenio sobre Arreglo de Diferencias Relativas a Inversiones entre Estados y Nacionales de otros Estados, aprobado por el Perú mediante Resolución Legislativa N° 26210, a cuyas Normas las Partes se someten incondicionalmente.

Para efectos de tramitar los procedimientos de arbitraje internacional de derecho, de conformidad con las reglas de arbitraje del CIADI, el CONCEDENTE, en representación del Estado de la República del Perú, declara que al CONCESIONARIO se le considera como "Nacional de Otro Estado Contratante", por estar sometido a control extranjero según lo establece el Literal b) del Numeral 2 del Artículo 25 del Convenio sobre Arreglos de Diferencias Relativas a Inversiones entre Estados y nacionales de otros Estados, y el CONCESIONARIO acepta que se le considere como tal.

El arbitraje tendrá lugar en la ciudad de Washington D.C., Estados Unidos de América, y será conducido en idioma castellano. Se seguirá el procedimiento previsto en el Tratado al que hace referencia el párrafo anterior, para habilitar la instancia arbitral ante el CIADI.

Si por cualquier razón el CIADI decidiera no ser competente o declinara asumir el arbitraje promovido en virtud de la presente Cláusula, las Partes de manera anticipada aceptan someter, en los mismos términos antes señalados, las Controversias No Técnicas que: (a) tengan un monto involucrado superior a Cinco Millones y 00/100 Dólares Americanos (US\$ 5 000 000,00) o su equivalente en moneda nacional, o (b) las Partes no estén de acuerdo sobre la cuantía de la materia controvertida, a las Reglas de Arbitraje del UNCITRAL. En ese caso el arbitraje se llevará a cabo en Lima, Perú.

Alternativamente las Partes podrán acordar someter la controversia a otro fuero distinto al del CIADI si así lo estimaren conveniente.

Las Partes expresan su consentimiento anticipado e irrevocable para que toda diferencia de esta naturaleza pueda ser sometida a cualquiera de los tribunales arbitrales señalados en los párrafos precedentes.

- ii) Las Controversias No-Técnicas en las que el monto involucrado sea igual o menor a Cinco Millones y 00/100 Dólares Americanos (US\$ 5 000 000,00), o su equivalente en moneda nacional, y aquellas controversias de puro derecho que no son cuantificables en dinero, serán resueltas mediante arbitraje de derecho, a través de un procedimiento tramitado de conformidad con los Reglamentos de Conciliación y Arbitraje del Centro de Arbitraje Nacional e Internacional de la Cámara de Comercio de Lima, a cuyas Normas las Partes se someten incondicionalmente, siendo de aplicación supletoria primero (a Ley General de Arbitraje peruana y después el Código Procesal Civil del Perú.

El arbitraje tendrá lugar en la ciudad de Lima, Perú, y será conducido en idioma castellano, debiendo emitirse el laudo arbitral correspondiente dentro de los sesenta (60) Días posteriores a la fecha de instalación del Tribunal Arbitral. Excepcionalmente, el laudo podrá emitirse fuera de este plazo cuando el Tribunal Arbitral considere indispensable actuar medios probatorios como peritajes o inspecciones oculares fuera de la ciudad donde se lleva a cabo el procedimiento arbitral.

- **Se modifica y agrega un párrafo final al literal b) de la Cláusula 18.11 incluido por el numeral 3.4 de la Cláusula Tercera de la Adenda N° 1 al Contrato de Concesión, suscrita con fecha 07 de setiembre de 2015, cuyo texto es el siguiente:**

“ b) Arbitraje de Derecho.-
(. . .)

- i) Cuando las Controversias No-Técnicas que tengan un monto involucrado superior a Treinta Millones y 00/100 Dólares Americanos (US\$ 30 000 000,00) o su equivalente en moneda nacional (...)

Si por cualquier razón el CIADI decidiera no ser competente o declinara asumir el arbitraje promovido en virtud de la presente Cláusula, las Partes de manera anticipada aceptan someter, en los mismos términos antes señalados las Controversias No-Técnicas que tengan un monto involucrado superior a Treinta Millones y 00/100 Dólares Americanos (US\$ 30 000 000, 00) o su equivalente en moneda nacional (. . .)

- ii) Las Controversias No-Técnicas que tengan un monto involucrado igual o menor a Treinta Millones y 00/100 Dólares Americanos (US\$ 30 000 000,00) o su equivalente en moneda nacional (...) a través de un procedimiento tramitado de conformidad con el Reglamento de Arbitraje del Centro de Arbitraje de la Cámara de Comercio de Lima u otro que acuerden las partes (...)"

REGLAS PROCEDIMENTALES COMUNES

18.12. Tanto para el arbitraje de conciencia a que se refiere el Literal a) de la Cláusula 18.11 como para el arbitraje de derecho a que se refiere el Literal b) de la Cláusula 18.11, ya sea en su modalidad internacional o nacional, se aplicarán por cual las siguientes disposiciones generales:

- a) El Tribunal Arbitral estará integrado por tres (3) miembros. Cada Parte designará a un árbitro y el tercero será designado por acuerdo de los dos árbitros designados por las Partes, quien a su vez se desempeñará como Presidente del Tribunal Arbitral. Si los dos (2) árbitros no llegasen a un acuerdo sobre el nombramiento del tercer árbitro dentro de los diez (10) Días siguientes a la fecha del nombramiento del segundo árbitro, el tercer árbitro será designado, a pedido de cualquiera de las Partes por la Cámara de Comercio de Lima, en el caso del arbitraje de conciencia y del arbitraje de derecho nacional, y por el CIADI, en el caso del arbitraje de derecho internacional, salvo que el CIADI decidiera no ser competente o declinara asumir el arbitraje, en cuyo caso corresponderá a la Cámara de Comercio de Lima la designación. Si una de las Partes no designase el árbitro que le corresponde dentro del plazo de diez (10) Días contado a partir de la fecha de recepción del respectivo pedido de nombramiento, se considerará que ha renunciado a su derecho y el árbitro será designado a pedido de la otra Parte por la Cámara de Comercio de Lima o el CIADI, según sea el caso.
- b) Los árbitros pueden suplir, a su discreción, cualquier diferencia o laguna existente en la legislación o en el Contrato, mediante la aplicación de los principios generales del derecho.
- c) Las Partes acuerdan que el laudo que emita el Tribunal Arbitral será definitivo e inapelable. En este sentido, las Partes deben considerarlo como sentencia de última instancia, con autoridad de cosa juzgada. En consecuencia, las Partes renuncian a los recursos de reposición, apelación, anulación, casación o cualquier otro medio impugnatorio contra el laudo arbitral declarando que éste -será obligatorio, de definitivo cumplimiento y de ejecución inmediata, salvo en los casos taxativamente previstos en el artículo 73° de la Ley General de Arbitraje peruana.
- d) Durante el desarrollo del arbitraje las Partes continuarán con la ejecución de sus obligaciones contractuales, en la medida en que sea posible,

inclusive con aquellas materias del arbitraje. Si la materia de arbitraje fuera el cumplimiento de las obligaciones garantizadas con la Garantía de Fiel Cumplimiento del Contrato, si fuera aplicable, quedará en suspenso el plazo respectivo y tal garantía no podrá ser ejecutada por el motivo que suscitó el arbitraje y deberá ser mantenida vigente durante el procedimiento arbitral.

- e) Todos los gastos que irroge la resolución de una Controversia Técnica, o No-Técnica, incluyendo los honorarios de los árbitros que participen en la resolución de una controversia, serán cubiertos por la Parte vencida. Igual regla se aplica en caso la parte demandada o reconvenida se allane o reconozca la pretensión del demandante o del reconviniente. También asumirá los gastos el demandante o el reconviniente que desista de la pretensión. En caso el procedimiento finalice sin un pronunciamiento sobre el fondo de las pretensiones por causa de transacción o conciliación, los referidos gastos serán cubiertos en partes iguales por el demandante y el demandado. Se excluyen de lo dispuesto en esta Cláusula los costos y gastos tales como honorarios de asesores, costos internos u otros que resulten imputables a una Parte de manera individual.

SECCION XIX: MODIFICACIONES AL CONTRATO

- 19.1 Toda solicitud de enmienda, adición o modificación del presente Contrato por cualquiera de las Partes deberá ser presentada a la otra Parte, con copia al REGULADOR, con el debido sustento técnico y económico financiero y con la conformidad de los Acreedores Permitidos según lo establezcan los actos y contratos de Endeudamiento Garantizado Permitido, en el caso de ser aplicable. La Parte resolverá la solicitud contando con la opinión técnica del REGULADOR. El acuerdo de modificación será obligatorio para las Partes solamente si consta por escrito y es firmado por los representantes debidamente autorizados de las Partes.

La solicitud que en ese sentido realice el CONCESIONARIO o el CONCEDENTE deberá respetar la naturaleza de la Concesión, las condiciones económicas y técnicas contractualmente convenidas, el equilibrio económico y financiero de las prestaciones a cargo de las Partes.

De conformidad con el Artículo 33° del TUO, las Partes podrán modificar el presente Contrato, previo acuerdo por escrito, por causa debidamente fundada y cuando ello resulte necesario al interés público, condiciones económicas y técnicas contractualmente convenidas y el equilibrio económico - financiero de las prestaciones a cargo de las Partes.

Para efectos de lo establecido en los párrafos precedentes, debe tomarse en cuenta que la modificación de cualquiera de los términos establecidos en el presente Contrato, requiere de la opinión previa del REGULADOR, quien se pronunciará respecto al acuerdo al que hayan arribado las Partes.

De igual modo, las Partes podrán presentar una solicitud al REGULADOR destinada a la revisión del Contrato, por causas que a criterio de una de las Partes no se haya previsto a la Fecha de Suscripción del Contrato, tales como incremento del tráfico proyectado superior al estudio de demanda. Para este caso, se requerirá informe previo del REGULADOR.

SECIÓN XX: DOMICILIOS

FIJACIÓN

20.1 Salvo pacto expreso en sentido contrario que conste en el Contrato, todas las notificaciones, citaciones, peticiones, demandas y otras comunicaciones relacionadas con el Contrato, deberán realizarse por escrito y se considerarán válidamente realizadas cuando cuenten con el respectivo cargo de recepción o cuando sean enviadas por courier, por télex o por fax, una vez verificada su recepción, a las siguientes direcciones:

Si va dirigida al CONCEDENTE:

Nombre: Ministerio de Transportes y Comunicaciones.

Dirección: Jirón Zorritos N° 1203, Lima 1.

Atención: Sr. Ministro de Transportes y Comunicaciones

Si va dirigida a EL CONCESIONARIO:

Nombre: Sociedad Concesionaria Autopista del Norte SAC.

Dirección: Av. Larco 1301, Piso 20, Miraflores, Lima, Perú

Atención: Juan Luis Osuna Gómez

Si va dirigida al REGULADOR:

Nombre: Organismo REGULADOR de la Inversión en Infraestructura de Transporte de Uso Público - OSITRAN

Dirección: Av. República de Panamá 3659 Urb. El Palomar - San Isidro

Atención:

CAMBIOS DE DOMICILIO

20.2 Todo cambio de domicilio deberá ser comunicado por escrito a la otra Parte del Contrato y al REGULADOR. Este nuevo domicilio deberá ser fijado cumpliendo los requisitos de la Cláusula precedente.

Firmado en Lima, en cuatro (4) ejemplares originales, uno para el CONCEDENTE, otro para el REGULADOR, uno para PROINVERSIÓN y el cuarto para el CONCESIONARIO, a los 18 días del mes de febrero de 2009.

EL CONCEDENTE

EL CONCESIONARIO

La rúbrica del presente Contrato de Concesión efectuada por el CONCESIONARIO, corresponde al Señor Sergio Merino Gómez, identificado con Pasaporte chileno N° 6.340.437-3, quien actúa en representación de Autopista del Norte SAC, debidamente facultado para tal efecto mediante poder inscrito en la Partida N° 12267955, del Registro de Personas Jurídicas de la Oficina Registral de Lima de la Superintendencia Nacional de los Registros Públicos.

ANEXO I
(Índices de Serviciabilidad)

**PROCEDIMIENTOS PARA LA CONSERVACION, EXPLOTACIÓN Y PARA EL
CONTROL DE LA GESTION DEL CONCESIONARIO DE LOS TRAMOS VIALES DE LA
RED VIAL N° 4**

ÍNDICE

SECCIÓN 1: DE LA CONSERVACIÓN DE LA VÍA

1. INTRODUCCIÓN
2. CONSERVACIÓN POR NIVELES DE SERVICIO
3. PROCEDIMIENTOS GENERALES
 - Planes de Conservación
 - Programa de Puesta a Punto
 - Programa de Evaluación de Niveles de Servicio
 - Incumplimientos y Penalidades
 - Comunicaciones
4. EVALUACIÓN DE LA GESTIÓN DE CONSERVACIÓN DE LA VÍA
 - General
 - Programa de Evaluación de la Gestión de Conservación de la Vía
 - Evaluaciones Continuas
 - Evaluaciones Semestrales
 - Evaluaciones Anuales
5. CÁLCULO DE LOS NIVELES DE SERVICIO
 - General
 - Niveles de Servicio Individuales
 - Nivel de Servicio Global de un Tramo
 - Nivel de Servicio Global del Contrato

SECCIÓN 2: DE LA CONSERVACIÓN DE LAS OBRAS ADICIONALES

6. EVALUACIÓN DE LA GESTIÓN DE CONSERVACIÓN DE LAS OBRAS ADICIONALES
 - Procedimientos
 - Incumplimientos y Penalidades

SECCIÓN 3: DE LA EXPLOTACIÓN

7. EVALUACIÓN DE LA GESTIÓN DE EXPLOTACIÓN DEL CONCESIONARIO
 - Parámetro de Condición a Utilizar
 - Procedimientos
 - Nivel de Servicio y Plazo de Respuesta
 - Incumplimientos y Penalidades

8. CONDICIONES GENERALES PARA LA CONSERVACIÓN VIAL RUTINARIA

SECCIÓN 4: OTRAS PROVISIONES

9. EMERGENCIAS Y ACCIDENTES

Plazos para la Atención de Emergencias y Accidentes
Incumplimientos y Penalidades

10. SITUACIONES EXCEPCIONALES O ESPECIALES

Conservación de Puntos Críticos
Conservación en tramos no asfaltados
Congestión en tramos
Otras Situaciones

APÉNDICES

Apéndice 1 - Sub-Tramos viales de la Red Vial N° 4

Apéndice 2 - Programa de Puesta a Punto

Apéndice 3 - Parámetros de Condición y Serviciabilidad Exigibles de Concesiones Viales

Apéndice 4 - Formatos de Comunicación

Apéndice 5 - Planillas para el Cálculo del Nivel de Servicio

Apéndice 6 - Planilla de Cálculo de Nivel de Servicio Global (tramos individuales y toda la Concesión)

Apéndice 7 - Niveles de Servicio Globales Requeridos (por tramo y para la Concesión)

Apéndice 8 - Manual para Relevamiento de Defectos

SECCIÓN 1

DE LA CONSERVACIÓN DE LA VÍA

1. INTRODUCCIÓN

- 1.1 El presente Anexo I forma parte integral del Contrato de Concesión de los Tramos Viales de la Red Vial N° 4 y en el Apéndice 1 se definen los Sub Tramos Viales.
- 1.2 Los términos que se utilizan tienen el mismo sentido que en el texto principal del Contrato, según las definiciones que aparecen en su numeral 1.14.
- 1.3 El presente Anexo tiene por objetivo establecer obligaciones contractuales complementarias para la ejecución de las tareas de Conservación y para el control de la prestación de los servicios brindados por parte del CONCESIONARIO.

2. CONSERVACIÓN POR NIVELES DE SERVICIO

- 2.1 El estado de los Bienes de la Concesión y de la infraestructura vial se expresará a través de parámetros de condición, que harán referencia a diversos aspectos: estado del pavimento, condición de los drenajes, estado de las señales, calidad de la circulación, etc. Los límites aceptables para la medida de los parámetros de condición, están dados por los "niveles de servicio" establecidos en este Anexo.
- 2.2 Es obligación del CONCESIONARIO programar y ejecutar oportunamente las tareas de Conservación que permitan que en cualquier momento la medida de los parámetros de condición sea igual o esté por encima de los umbrales mínimos (o debajo de los máximos) establecidos por los niveles de servicio definidos en este Anexo.
- 2.3 El CONCESIONARIO dispondrá en todo momento de la estructura, organización y recursos (físicos, técnicos y administrativos), que le permitan programar y ejecutar a lo largo del período de la Concesión, las tareas de Conservación Vial Periódica, Rutinaria y atención de Emergencias Viales, necesarias para que la medida de los parámetros de condición se mantenga siempre igual o por encima de los umbrales mínimos (o debajo de los máximos) establecidos por los niveles de servicio definidos en este Anexo.
- 2.4 Para el CONCESIONARIO esto significa detectar por sí mismo aquellos parámetros de condición cuya medida eventualmente se encuentre próxima de los límites admisibles establecidos por los correspondientes niveles de servicio y adoptar las medidas necesarias para su corrección oportuna, para estar siempre dentro de los niveles de servicio definidos en este Anexo I.
- 2.5 Los niveles de servicio pueden ser referidos a aspectos particulares del estado de la superficie de rodadura, del estado de los drenajes, del estado de los elementos de seguridad, etc. En este caso se denominan "Niveles de Servicio Individuales". Por otra parte, tanto para cada Sub-Tramo como para la Concesión en su conjunto es

posible establecer niveles de servicio que consideren todos los aspectos; a éstos se los denomina "Niveles de Servicio Globales".

- 2.6 Durante el Plazo de la Concesión, el CONCESIONARIO deberá cumplir en forma permanente con los niveles de servicio individuales establecidos en el Apéndice 3 de este Anexo y con los niveles de servicio globales establecidos para cada Sub-Tramo en el Apéndice 7 de este Anexo.
- 2.7 El REGULADOR, quien ejercerá su función en forma autónoma, o quien éste designe, llevará adelante las tareas de fiscalización del cumplimiento de los niveles de servicio, esto es: (a) verificar que se mantienen los parámetros de condición igual o por encima de los umbrales mínimos (o debajo de los máximos) establecidos por los niveles de servicio definidos en el Apéndice 3 de este Anexo I, y (b) verificar que los niveles de servicio globales se mantienen por encima de los umbrales mínimos definidos para cada Sub-Tramo y para la Concesión en el Apéndice 7 de este Anexo.
- 2.8 El cumplimiento de los niveles de servicio individuales se verificarán de manera continua e inopinadamente, mientras que el cumplimiento de los niveles de servicio globales se verificarán periódicamente, según lo que se indica en el numeral 5,4 al 5.7 del presente Anexo.

PROCEDIMIENTOS GENERALES

Planes de Conservación

- 3.1 Tal como se establece en la Sección VII del Contrato, al comienzo de la Concesión, o previo al comienzo de cada Año de la Concesión, el CONCESIONARIO someterá a consideración del CONCEDENTE un "Plan de Conservación" para el correspondiente período anual, que describa las Obras o tareas que prevé ejecutar, con los diseños y especificaciones que correspondan.
- 3.2 El Plan de Conservación estará debidamente justificado en sus aspectos técnicos, indicando el análisis de estado sobre el que se basa, los indicadores considerados y las políticas aplicadas para la toma de decisiones.
- 3.3 Los parámetros de condición y serviciabilidad indicados en el Anexo I del presente Contrato, serán exigibles para la recepción de las Obras de Puesta a Punto que ejecutará el CONCEDENTE y hasta el fin del periodo de Explotación.
- 3.4 En las Obras de la Segunda Calzada a cargo del CONCESIONARIO, las obligaciones establecidas en el presente Anexo, serán exigibles para la recepción de dichas Obras y hasta el fin del periodo de Explotación.
- 3.5 Dentro de los sesenta (60) Días de la recepción de los Tramos en los que el CONCEDENTE realizará la Puesta a Punto, el CONCESIONARIO deberá presentar al REGULADOR y al CONCEDENTE un programa anual referencial de Conservación de los Tramos que incluya las políticas y el cronograma de las operaciones a realizar, con sus respectivas mediciones y su justificación técnica, todo ello de conformidad con los Estudios Técnicos y las disposiciones del Contrato el programa deberá

garantizar el tránsito ininterrumpido durante su ejecución.

- 3.6 En el caso del primer programa anual referencial de Conservación presentado para el primer Año Calendario de Concesión, el programa deberá comprender las actividades a realizarse para la recepción de los tramos en los que CONCEDENTE realizará la Puesta a Punto hasta el 31 de diciembre de dicho año. El CONCESIONARIO deberá presentar un nuevo programa anual referencial de Conservación de los Tramos al REGULADOR, dentro de los primeros quince (15) Días Calendario del mes de diciembre del año anterior al que corresponda su ejecución. De la misma forma en el caso del último Año de Concesión, el programa de Conservación deberá comprender las actividades a realizarse hasta la fecha de vencimiento de la Concesión.
- 3.7 El CONCESIONARIO deberá presentar durante los primeros siete (7) Días de cada mes, un informe con la descripción de las actividades de Conservación ejecutadas en el mes inmediato anterior, indicando las variaciones respecto de lo establecido en el programa de Conservación anual y su justificación.
- 3.8 El incumplimiento de la presentación anual del programa de Conservación en los términos, condiciones y plazos mencionados, dará lugar a la imposición de una penalidad ascendente a seis (6) UIT, cuya aplicación se repetirá cada veinte (20) Días adicionales que se prolongue el incumplimiento. Asimismo, el incumplimiento en la presentación de los informes mensuales en los términos, condiciones y plazos mencionados, dará lugar a la imposición de una penalidad ascendente a una (1) UIT, cuya aplicación se repetirá cada cinco (5) Días adicionales que se prolongue el incumplimiento
- 3.9 Este programa podrá ser objeto de ajustes y evaluaciones periódicas sea a pedido de las Partes o de oficio por el REGULADOR
- 3.10 Sin perjuicio de lo anterior, tres (3) años antes de la fecha estimada para el término del Plazo de la Concesión, el CONCEDENTE y el REGULADOR podrán efectuar las revisiones necesarias en toda la infraestructura vial de los Tramos, a fin de determinar, en coordinación con el CONCESIONARIO, las actividades que el CONCESIONARIO deberá efectuar para que la vía se encuentre en óptimas condiciones de uso y Explotación, y que de esta manera los Tramos, cumplan por un período de por lo menos tres (3) años posteriores a la reversión de los bienes, con los niveles de servicio exigidos en el Anexo I.

Obras de Puesta a Punto.

- 3.11 Las obras de Puesta a Punto de los Tramos Pativilca-Santa- Cruce de la panamericana norte con el puerto de Salaverry y Salaverry -Empalme R01N, serán ejecutadas por el CONCEDENTE.
- 3.12 Los mencionados Tramos serán entregados al CONCESIONARIO luego de culminadas las obras y deberán cumplir el nivel de servicio exigido de acuerdo con los índices de Serviciabilidad que se indican en el presente Anexo I del Contrato de Concesión.

Programa de Evaluación de Niveles de Servicio

- 3.13 El CONCESIONARIO instrumentará un “Programa de Evaluación de Niveles de Servicio” para medir el resultado de sus intervenciones. Para la determinación de los alcances de este programa se coordinará con el REGULADOR.
- 3.14 El CONCESIONARIO efectuará la tarea de la forma que considere más adecuada. Como guía podrá considerar la forma de trabajo propuesta en los Numerales 4 y 5 de este Anexo.
- 3.15 Para las tareas de relevamiento del "Programa de Evaluación de Niveles de Servicio", el CONCESIONARIO utilizará su propio personal y equipo.
- 3.16 El REGULADOR podrá solicitar al CONCESIONARIO toda la información relativa al "Programa de Evaluación de Niveles de Servicio", la cual deberá ser entregada en un plazo no mayor a treinta (30) Días Calendario luego de haber recibido la solicitud.
- 3.17 El contenido de los informes del "Programa de Evaluación de Niveles de Servicio" realizado por el CONCESIONARIO será de exclusiva responsabilidad del mismo y no representará la opinión del REGULADOR.

Incumplimientos v Penalidades

- 3.18 Tal como se establece más adelante en el Numeral 4 de este Anexo, la detección de parámetros de condición insuficientes darán lugar a que el REGULADOR (o quien éste determine) envíe una “Notificación de detección de parámetro de condición insuficiente” al CONCESIONARIO indicando el defecto encontrado, los hitos kilométricos entre los que se encuentra y el plazo para subsanarlo. La no corrección del defecto en tiempo o forma se considerará un incumplimiento y dará origen a una penalidad según lo establecido en el Contrato de Concesión.
- 3.19 Por su parte, la verificación del incumplimiento en mantener un nivel de servicio global, dará lugar a la aplicación de una penalidad y eventualmente a la resolución del Contrato según lo indicado en el Contrato de Concesión.

Comunicaciones

- 3.20 Las “Notificaciones de detección de parámetro de condición insuficiente” así como las "Notificaciones de Incumplimiento” u otros comunicados que expedirá el REGULADOR, deberán ser presentadas al CONCESIONARIO por escrito y en su domicilio. Se tomará como recibida cualquier comunicación a partir de su notificación.
- 3.21 En el Apéndice 4 de este Anexo se presentan los formatos de la notas de comunicación a utilizar entre el CONCESIONARIO, el REGULADOR y/o su representante para el caso que se detecten parámetros de condición insuficientes.

EVALUACIÓN DE LA GESTIÓN DE CONSERVACIÓN DE LA VÍA

- 4.1 El CONCESIONARIO utilizará la referenciación kilométrica establecida por el CONCEDENTE en la totalidad de la vía concesionada.

Programa de Evaluación de la Gestión de Conservación de la Vía.

- 4.2 Para asegurarse que los niveles de servicio que brinda el CONCESIONARIO se encuentren siempre dentro de los valores admisibles, el REGULADOR (o quien éste designe) instrumentará un Programa de Evaluación de la Gestión de la Concesión o cualquier otro mecanismo que le permita verificar el cumplimiento de los niveles de servicio individuales y globales, así como identificar eventuales defectos en la vía. Las evaluaciones a efectuar serán; Evaluaciones Continuas, Evaluaciones Semestrales y Evaluaciones Anuales.
- 4.3 Los objetivos específicos del Programa de Evaluación de la Gestión de Conservación de la Vía u otro, son: (a) verificar el cumplimiento de los niveles de servicio individuales; (b) verificar el cumplimiento del nivel de servicio global prestado por el CONCESIONARIO; y (c) identificar la existencia de eventuales defectos en la vía.
- 4.4 Para el Programa de Evaluación de la Gestión de Conservación de la Vía se emplearán las metodologías de relevamiento indicadas en el Apéndice 8 de este Anexo.

Evaluaciones Continuas

- 4.5 El REGULADOR realizará Evaluaciones Continuas de todos los Sub- Tramos de la vía, con el objetivo de identificar defectos localizados, y para verificar el cumplimiento de los niveles de servicio individuales. El REGULADOR también podrá fiscalizar las condiciones o prácticas de trabajo del CONCESIONARIO para que no resulten inseguras para los usuarios, y podrá fiscalizar los procedimientos constructivos de manera que pueda verificar el cumplimiento de los expedientes técnicos y las obligaciones contractuales.
- 4.6 El REGULADOR efectuará las Evaluaciones Continuas en la oportunidad y lugares que considere conveniente, sin la necesidad de previo aviso al CONCESIONARIO, También podrá emplear información proporcionada por los Usuarios de la infraestructura vial o por el CONCEDENTE para detectar parámetros de condición insuficientes.
- 4.7 Si en una Evaluación Continua cualquiera se detectan parámetros de condición insuficientes en cualquier Sub-Tramo evaluado, el REGULADOR emitirá una "Notificación de parámetro de condición insuficiente" por cada sección con defectos (indicada por los hitos kilométricos entre los cuales está comprendida).
- 4.8 Una vez recibida una "Notificación de parámetro de condición insuficiente", el CONCESIONARIO deberá ejecutar los trabajos que eleven nuevamente la calidad de la vía a los niveles de servicio exigidos, disponiendo para ello de los plazos especificados en el Apéndice 3 de este Anexo.
- 4.9 En el caso de defectos provocados por fenómenos naturales o accidentes, que a

juicio del REGULADOR resulten de especial gravedad, el REGULADOR podrá ampliar los plazos de subsanación establecidos en el Apéndice 3 de este Anexo.

- 4.10 Cuando el CONCESIONARIO repare completamente los defectos detallados en la "Notificación de parámetro de condición insuficiente", comunicará por escrito o vía fax al REGULADOR informando la finalización de la reparación.
- 4.11 En caso que el REGULADOR o quien éste designe, constatará que no se han realizado las reparaciones de los defectos indicados en la "Notificación de parámetro de condición insuficiente dentro de los plazos establecidos, el REGULADOR emitirá una "Notificación de Incumplimiento" aplicando las penalidades que correspondan y estableciendo nuevos plazos para alcanzar los niveles de servicio exigidos. Los nuevos plazos no impedirán que se deje de aplicar las penalidades que correspondan hasta que se subsanen los defectos indicados en la correspondiente "Notificación de Incumplimiento".
- 4.12 La Conservación de desvíos asfaltados o afirmados será objeto de las Evaluaciones Continuas únicamente, por lo que dichos elementos no serán considerados en las evaluaciones semestrales o anuales. En caso de ser necesario, se utilizará el criterio de situación excepcional o especial de la Sección 4 del presente Anexo para desarrollar criterios a aplicar a la evaluación de la Conservación de los desvíos.

Evaluaciones Semestrales

- 4.13 El quinto y décimo primer mes de cada Año de la Concesión, el REGULADOR realizará una evaluación semestral con el objetivo de determinar el nivel de servicio global prestado por el CONCESIONARIO durante el semestre en curso para los diferentes Sub-Tramos de la Concesión.
- 4.14 La evaluación se hará en base a una muestra de los Sub-Tramos de la Concesión. La selección de la muestra se realizará de acuerdo con el siguiente procedimiento:
 - a) Se subdividirá la Concesión en los Sub-Tramos establecidos en el Apéndice 1 del presente Anexo.
 - b) Se subdividirá cada Sub-Tramo, en secciones de longitud igual a un (1) kilómetro, estableciéndose así un número total de secciones. (Si la longitud total del Sub-Tramo no es entera, se definirá una sección especial correspondiente a la fracción del kilómetro restante. En cada Tramo se definirá al menos una sección).
 - c) Se define como tamaño de la muestra a evaluar, al diez por ciento (10%) del número total de secciones de cada Sub-Tramo, elegidas al azar (se redondeará al número entero superior). (Como mínimo se elegirá una Sección en cada tramo. Si en una Sección aparece parcialmente un elemento discreto, como un puente, éste se considerará totalmente incluido en dicha Sección.)
- 4.15 El REGULADOR comunicará al CONCESIONARIO las fechas de una evaluación semestral con un mínimo de quince (15) Días Calendario de anticipación, a los efectos de que éste designe al personal técnico que la presenciara.

- 4.16 De la evaluación realizada se elaborará un acta en tres (3) ejemplares idénticos, en donde se detallarán defectos, y localización de los mismos, y las observaciones que pueda realizar el REGULADOR (o su representante), así como también consideraciones que el responsable técnico del CONCESIONARIO estime convenientes. Cada una de las partes, el REGULADOR y el CONCESIONARIO conservarán una versión del Acta. La ausencia del personal técnico designado por el CONCESIONARIO y/o la falta de descargos en el Acta, se tomará como conformidad del mismo con el resultado de la evaluación realizada.
- 4.17 Con independencia de lo que se indique en el Acta, los defectos detectados en una evaluación semestral serán comunicados por el REGULADOR al CONCESIONARIO mediante el procedimiento de "Notificación de parámetro de condición insuficiente" establecido para las Evaluaciones Continuas.
- 4.18 Con posterioridad a la realización de una evaluación semestral se efectuará el cálculo del Nivel de Servicio Global prestado por el CONCESIONARIO en cada Sub-Tramo y en el Contrato en general. A tales efectos se seguirá la metodología de evaluación establecida en el Numeral 5 del presente Anexo.
- 4.19 El incumplimiento en mantener el nivel de servicio global de un Sub-Tramo, dará lugar a la aplicación de una penalidad como se indica en el Anexo IX del Contrato. El incumplimiento en el nivel de servicio global de la Concesión dará también lugar a aplicar las penalidades indicadas en el Contrato.

Evaluaciones Anuales

- 4.20 Coincidentemente con la evaluación semestral correspondiente al décimo primer mes de cada Año de la Concesión, o cada vez que se considere que ha habido cambios sustanciales en la rugosidad, el REGULADOR efectuará una evaluación de la misma.
- 4.21 La metodología de medición de rugosidad es la establecida en el Apéndice 8 de este Anexo.
- 4.22 Si en una evaluación anual se constatará que la rugosidad es superior a la permitida en los niveles de servicio establecidos en el presente Anexo, el REGULADOR emitirá una "Notificación de parámetro de condición insuficiente" estipulando el plazo para su corrección, de acuerdo a los plazos exigidos en el Apéndice 3 de este Anexo I.

5. CALCULO DE LOS NIVELES DE SERVICIOS

- 5.1 Durante los períodos en que los Tramos se encuentren en obra (habiendo sido el cronograma de obra aprobado por el REGULADOR) no se evaluarán los niveles de

servicio afectados por la obra, ni se considerarán dichos tramos para el cálculo del nivel de servicio global del Contrato.

Niveles de Servicio Individuales

- 5.2 En el Apéndice 3 del presente Anexo se indican los niveles de servicio admisibles para: calzada; bermas; drenajes; puentes y viaductos; Área de la Concesión y Derecho de Vía, seguridad vial (señalización vertical y aérea, señalización horizontal, y elementos de encarrilamiento y defensa), congestión vehicular, congestión en Unidades de Peaje.
- 5.3 Los niveles de servicio individuales se evaluarán de acuerdo a los valores y procedimientos indicados en los Apéndices 3 y 8 de este Anexo I.

Nivel de Servicio Global de un Sub-Tramo

- 5.4 El cálculo del Nivel de Servicio Global de un Sub-Tramo presentado por el CONCESIONARIO, se realizará de acuerdo con la metodología de evaluación que se detalla a continuación:
- a) Se subdividirá la Concesión en los Sub-Tramos establecidos en el Apéndice 1 de este Anexo L.
 - b) Se subdividirá cada Sub-Tramo, en secciones de longitud igual a un (1) kilómetro, estableciéndose así un número total de secciones. (Si la longitud total del Sub-Tramo no es entera, se definirá una Sección especial correspondiente a la fracción del kilómetro restante. Como mínimo en cada tramo se definirá una Sección).
 - c) Se define como tamaño de la muestra a evaluar a un diez por ciento (10 %) del número total de secciones de cada Sub-Tramo, elegidas al azar (se redondeará al número entero superior).
 - d) Cada sección seleccionada se la subdivide en diez (10) segmentos a evaluar. Si en una Sección aparece parcialmente un elemento discreto, como un puente, éste se considerará totalmente incluido.
 - e) En cada segmento se analiza el cumplimiento de los niveles de servicio individuales (salvo la rugosidad) para los siguientes ítems: calzada, berma, drenajes, puentes y viaductos, Área de la Concesión y Derecho de Vía y seguridad vial (en el Apéndice 5 de este Anexo I se presentan referencias para el formato de las planillas de relevamiento).
 - f) En cada Sección se cuantifica el número de segmentos que incumplen con los niveles de servicio de cada uno de los ítems (calzada, berma, etc.).

- g) Para obtener el grado de incumplimiento de cada Sección, se introduce un coeficiente de ponderación para cada ítem (calzada, berma, etc.) que multiplicará el número de segmentos con deficiencias:

ASPECTO A EVALUAR	Coeficiente de Ponderación
Calzada	100
Bermas	100
Drenajes puentes y viaductos	80
Área de la Concesión y Derecho de Vía	40
Seguridad vial	80

- **Literal h) del numeral 5.4 del Ítem 5 de la Sección 1 del Anexo I (Procedimientos para la Conservación, Explotación y para el Control de la Gestión del CONCESIONARIO de los Tramos Viales de la Red Vial N° 4) modificado por el numeral 3.5 de la Cláusula Tercera de la Adenda N° 2 al Contrato de Concesión, suscrita con fecha 22 de julio de 2016, cuyo texto es el siguiente:**

- h) El Nivel de Servicio Global de un Sub Tramo se calcula de acuerdo al procedimiento indicado en el siguiente cuadro:

Ítem	N° de segmentos con deficiencias en todo el Sub-Tramo	Coeficiente de Ponderación	Porcentaje de incumplimiento por aspecto
	(a)	(b)	(c) = (a) * (b)/(10 * n)
Calzada			
Bermas			
Drenajes, puentes y viaductos			
Área de Concesión y Derecho de vía			
Seguridad vial			
Grado de incumplimiento del Sub-Tramo			(d) = [suma (c) / (suma de coeficientes de ponderación)]*100%
Nivel de servicio global del Sub-Tramo			(e)= 100%-(d)

Donde n = número de Secciones seleccionadas al azar en el Sub-Tramo.

Nota: El procedimiento de cálculo de nivel de servicio global se efectuará únicamente con el procedimiento descrito a fin de que el criterio de ponderación sea aplicable a lo largo de toda la Concesión de manera uniforme.

- 5.5 Los valores admisibles del Nivel de Servicio Global para cada uno de los Sub-Tramos según el Año de la Concesión, son los indicados en el Apéndice 7 del presente Anexo.

Nivel de Servicio Global del Contrato

- 5.6 El Nivel de Servicio Global del Contrato se calculará como el promedio de los niveles

de servicio global de cada uno de los Sub-Tramos de la Concesión, ponderado por su longitud y redondeándolo al correspondiente entero superior.

- 5.7 Los valores admisibles del Nivel de Servicio Global del Contrato para cada Año de la Concesión, se indican en el Apéndice 7 de este Anexo I.

SECCIÓN 2

DE LA CONSERVACIÓN DE LAS OBRAS ADICIONALES

6. EVALUACIÓN DE LA GESTIÓN DE CONSERVACIÓN DE LAS OBRAS ADICIONALES

Procedimientos

- 6.1 Entendiéndose por Obras Adicionales aquellas que no se encuentran contempladas en el Anexo 9 de las Bases, pero cuya ejecución puede ser decidida durante el período de Concesión por el CONCEDENTE, con opinión previa del REGULADOR por considerarlas convenientes para el cumplimiento del objeto de la Concesión.
- 6.2 Una vez finalizada la construcción de las obras consideradas como Adicionales, comenzará la fase de Conservación de las mismas, que se extenderá hasta la finalización de la Concesión.
- 6.3 Por tratarse de Obras de diferente naturaleza, características y vida útil, la evaluación de la gestión de su Conservación se efectuará únicamente por el procedimiento de las Evaluaciones Continuas. Para ello el REGULADOR con la opinión del CONCEDENTE determinarán en este caso los niveles de servicio o indicadores de buen estado de Conservación. El CONCESIONARIO determinará el alcance de las tareas de Conservación a efectuar en cada periodo.
- 6.4 En atención a lo establecido en el párrafo anterior, será responsabilidad del CONCESIONARIO la Conservación de las Obras Adicionales de conformidad con la Cláusula 6.36.
- 6.5 Por regla general, la Conservación de las Obras Adicionales procurará mantener vigente en todo momento su funcionalidad e integralidad, o el propósito original para el que fueron ejecutadas.
- 6.6 No serán aceptables políticas o prácticas de Conservación de las Obras Adicionales que produzcan defectos que comprometan su funcionalidad, integralidad, durabilidad, utilidad o estética, o que afecten esas mismas características de la Vía o de propiedades de terceros.
- 6.7 El REGULADOR, o quién éste designe, efectuará las evaluaciones de las Obras Adicionales que entienda pertinentes, y en caso de encontrar defectos, comunicará el CONCESIONARIO la necesidad de efectuar la Conservación de los elementos que indique y en los plazos *que* establezca en la comunicación.
- 6.8 En caso de ser necesario, se utilizará el criterio de situación excepcional o especial de la Sección 4, párrafo 10. del presente Anexo para desarrollar criterios a aplicar a la evaluación de la Conservación de las Obras Adicionales.

Incumplimientos y Penalidades

- 6.9 En caso de incumplimiento del CONCESIONARIO en proceder en tiempo y forma de acuerdo a los comunicados del REGULADOR relativos a la corrección de defectos de Conservación de Obras Adicionales, se aplicará una penalidad de acuerdo a lo establecido en el Anexo IX del Contrato de Concesión.

SECCIÓN 3

DE LA EXPLOTACIÓN

7. EVALUACIÓN DE LA GESTIÓN DE EXPLOTACIÓN DEL CONCESIONARIO

Parámetro de Condición a Utilizar

- 7.1 La congestión en las Unidades de Peaje y en las Estaciones de Pesaje se medirá por el "tiempo de espera en cola" (TEC), el que se entenderá en el terreno como el promedio de tiempo de espera por vehículo, ponderado por el número de vehículos atendidos. El TEC se medirá siempre separadamente para cada sentido de circulación.
- 7.2 Como método de medición podrá aplicarse el "método de las placas de rodaje" donde: (a) un equipo anota el número de la placa de rodaje de los vehículos y la hora en que se detienen para formar cola; (b) otro equipo anota el número de la placa de rodaje de los vehículos y la hora en que salen después de haber pagado el Peaje; y (c) posteriormente se procesan los datos en gabinete.
- 7.3 El tiempo de medición deberá ser como mínimo tres (3) horas, de manera que se abarquen las horas de mayor tráfico del mes en que se efectúa la medición, en cada sentido y en cada estación. Para determinar esto, la primera medición de TEC se efectuará sobre la base de información de tráfico del MTC. Después del primer Año de la Concesión, la fuente de información para las mediciones de TEC se efectuarán sobre la base de (as informaciones de tráfico recogidas por el CONCESIONARIO. A efectos de la determinación del TEC se tendrá en cuenta que tanto las Unidades de Peaje como las Estaciones de Pesaje funcionarán las 24 horas del día y que se cobrará Peaje a todos los vehículos. En materia de pesaje, se pesará con el propósito de evitar el deterioro de la vía, multándose los excesos en los pesos autorizados y/o cuando se realice (por parte del transportista) la descarga del exceso de peso, o la reestiba. Esto se hará para todos los vehículos de carga y transporte de ómnibus de pasajeros que hubieren acusado eventual sobrecarga en el sistema de pesaje en movimiento a instalar.

Procedimientos

- 7.4 El CONCESIONARIO efectuará sus propias mediciones de congestión a efectos de realizar oportunamente las medidas de operación correctivas necesarias.
- 7.5 El CONCESIONARIO efectuará al menos una medición anual de TEC e informará de sus resultados al REGULADOR antes de los siete (7) Días Calendario de efectuada.
- 7.6 El REGULADOR, o quién éste designe, evaluará al menos anualmente el TEC en cada sentido y en cada estación.
- 7.7 El valor del TEC será también calculado cuando se modifiquen las características de las Unidades de Peaje y Estaciones de Pesaje, o en la eventualidad de que se establezcan otras nuevas en la Concesión.

Nivel de Servicios y Plazo de Respuesta

- 7.8 El TEC máximo aceptable es de tres (3) minutos.
- 7.9 Cuando en cualquier medición de congestión se hubiere determinado un TEC superior a tres (3) minutos, se efectuará una segunda medición antes de transcurridos treinta (30) Días de la primera. La segunda medición abarcará como mínimo tres (3) horas, durante las horas de mayor tráfico de la semana en que se efectúa la medición. Si en esa segunda medición también se determina un TEC superior a tres (3) minutos, el CONCESIONARIO deberá modificar el Sistema de Atención en dicha estación, para lo cual tendrá un plazo de cinco (5) Días. Caso contrario se tendrá la primera medida como correspondiente a un fenómeno particular sin necesidad de efectuar ninguna intervención.
- 7.10 Si la modificación del Sistema de Atención implica la Construcción o instalación de nuevos carriles para la estación, el CONCESIONARIO dispondrá de un plazo de hasta seis (6) meses para concluir (as Obras, contado desde el momento en que se efectuó una medición superior a tres (3) minutos.
- 7.11 Si en cualquier momento se registrara una medición de congestión aislada de un TEC superior a cinco (5) minutos, corresponde la aplicación de una penalidad, y el CONCESIONARIO procederá inmediatamente a la apertura del Peaje al tránsito hasta que el tiempo de congestión esté por debajo de los tres (3) minutos.
- 7.12 Sin perjuicio de lo anterior, el REGULADOR, podrá efectuar las mediciones adicionales necesarias, a efectos de determinar las causas del incremento del TEC. Si se concluyera que tal incremento obedece a circunstancias no imputables al CONCESIONARIO, ésta no estará obligada a modificar el Sistema de Atención, ni a ejecutar la Construcción de nuevos carriles, y por tanto, no será pasible de la aplicación de penalidades.

Incumplimientos y Penalidades

- 7.13 El no cumplimiento de la modificación del Sistema de Atención o de la Construcción o instalación de nuevos carriles en los plazos mencionados, dará origen a la aplicación de la penalidad prevista en el Anexo IX del Contrato de Concesión.
- 7.14 En el caso de superarse el valor límite de TEC de cinco (5) minutos en cualquier Unidad de Peaje, se aplicará una penalidad contractual prevista en el Anexo IX del Contrato de Concesión.

8. CONDICIONES GENERALES PARA LA CONSERVACIÓN RUTINARIA, PERIÓDICA Y DE EMERGENCIA VIAL.

Conservación Rutinaria

El CONCESIONARIO efectuará, de manera permanente y desde la Toma de Posesión, las siguientes actividades de Conservación Rutinaria a lo largo de toda la vía:

- a. Limpieza de calzadas y bermas respetando el Área de la Concesión y el Derecho de Vía.
- b. Limpieza de cunetas.
- c. Limpieza y Mantenimiento de alcantarillas.
- d. Conservación de puentes y obras de arte siguiendo los procedimientos y normas aplicables vigentes.
- e. Limpieza, reposición, Conservación, ubicación y reubicación de la señalización horizontal y vertical adecuada, de conformidad con la normatividad aplicable.
- f. Limpieza, reposición y Conservación de las guardavías, cuidando que éstas cumplan los requisitos técnicos previstos en la normatividad vigente que permitan el cumplimiento de su fin (altura, ubicación necesaria, Conservación del punto de gravedad, etc.).
- g. Pintado y repintado de las marcas y señales del pavimento, para dotar de la seguridad vial necesaria en función a la zona (sea urbana o no urbana). Este pintado se realizará (as veces que sea necesario a efectos de mantener los límites admisibles señalados en el Contrato.
- h. Replantado, arreglo y Conservación de las áreas verdes y demás componentes paisajísticos, ornamentales y ambientales integrantes de la Vía.
- i. Los excedentes de corte de cada una de las etapas constructivas, deberán ser eliminados en botaderos especialmente acondicionados e indicados en el Estudio de Impacto Ambiental.
- j. Reconformación, control de la erosión, peinado y limpieza de (os taludes laterales tanto en corte como en relleno, así como su estabilización, k. Control y manejo de los sedimentos.
- k. Control y manejo de sedimentos.

Conservación Periódica

El CONCESIONARIO efectuará cuando se requiera la Conservación periódica a lo largo de toda la vía, la cual básicamente comprende tareas tales como:

Colocación de capas de refuerzo o recapados en pavimentos asfálticos, la reposición de afirmados y la reconformación de la plataforma existente en vías afirmadas, el recubrimiento de vías no pavimentadas con tratamiento bituminoso y las reparaciones de los diferentes elementos físicos del camino. También se incluyen actividades socio-ambientales, de atención de emergencias viales y cuidado y vigilancia de la vía.

Emergencia Vial

Es el daño imprevisto que experimenta la vía por causas de las fuerzas de la naturaleza o de la intervención humana, y que obstaculiza o impide la circulación de los usuarios de la vía

Adicionalmente el CONCESIONARIO deberá velar porque en el Tramo:

- Los paneles publicitarios solo se coloquen cuando se cumpla con la normatividad vigente, debiéndose erradicar los paneles existentes que no cumplan con dichas normas. Para tal efecto, el CONCESIONARIO deberá identificar y comunicar al CONCEDENTE 1a existencia de estos paneles, a los efectos de que el CONCEDENTE realice las gestiones que sean necesarias para la erradicación de dichos paneles.
- No permitir la acumulación de desmonte y basura dentro del Área de la Concesión y del Derecho de Vía y realizar la limpieza correspondiente.

- No se realicen construcciones temporales ni la instalación de servicios públicos dentro del Área de la Concesión, salvo que éstas hayan sido autorizadas por el CONCEDENTE. En caso de verificar la ejecución de este tipo de construcciones, e instalaciones deberá ejercer la defensa posesoria correspondiente y comunicar el hecho al CONCEDENTE para los fines del caso.

En el caso de zonas urbanas por las cuales atraviese la vía, se deberá tener en cuenta lo dispuesto en los acápites de la Conservación Rutinaria en lo que resulte aplicable. De ser el caso, y de manera alternativa, el CONCESIONARIO deberá adoptar otro tipo de medidas que contribuyan a dotar de la seguridad vial necesaria a la zona, evitando el cruce de la vía por parte de peatones o vehículos automotores, para lo cual en su caso, se deberán construir cruces peatonales a desnivel y reordenar el tránsito urbano en coordinación con los gobiernos locales. En este último caso, el CONCEDENTE se obliga a interceder ante los gobiernos locales para el logro de este objetivo.

El CONCESIONARIO efectuará la Construcción y/o instalación de los elementos de seguridad vial necesarios, a fin de asegurar el nivel de servicio de evaluación de seguridad vial. Con esta información se deberá llenar la planilla para el cálculo del nivel de servicio de evaluación de seguridad vial, referido en el Apéndice V del Anexo I del Contrato.

SECCIÓN 4

OTRAS PROVISIONES

9. EMERGENCIAS Y ACCIDENTES

Atención de Emergencias v Accidentes

- 9.1 Como parte de la Concesión se implementará un sistema de comunicación en tiempo real en base a comunicaciones telefónicas con una central. Es obligación del CONCESIONARIO dar atención inmediata durante las veinticuatro (24) horas del día a cualquier llamada que ingrese a dicha central por el sistema de comunicación.
- 9.2 Similarmente, es obligación del CONCESIONARIO dar atención inmediata durante las veinticuatro (24) horas del día a cualquier llamada que ingrese a sus oficinas por el sistema telefónico normal.
- 9.3 Es también obligación del CONCESIONARIO dar atención en primera instancia a cualquier emergencia o accidente que le sean reportados directamente en sus oficinas o por comunicación telefónica. Siempre que corresponda, la atención en primera instancia consistirá por lo menos en lo siguiente: (a) reporte a las autoridades policiales de la zona en la que ocurrió la emergencia o accidente; (b) despacho de una dotación mínima de vehículos de asistencia (ambulancia o remolque); (c) despacho de un representante del CONCESIONARIO para que se haga presente en el lugar; y (d) informar al denunciante las acciones tomadas remitiendo una copia al REGULADOR, el tiempo probable de atención de la emergencia o accidente y el tipo de ayuda a proveer por el CONCESIONARIO. Estas acciones deberán iniciarse dentro de los cinco (5) minutos posteriores a la recepción de la denuncia.
- 9.4 En la eventualidad de ocurrencia de una emergencia o accidente, el CONCESIONARIO está obligado también a dar atención en segunda instancia. Dependiendo del caso, la atención en segunda instancia consistirá en: (a) el traslado de personas o vehículos accidentados dentro de los límites de su responsabilidad establecidos por el Contrato; (b) movilizar el personal y equipos necesarios para cumplir con los requisitos de brindar transitabilidad plena y segura; (c) coordinar con las autoridades correspondientes (Policía, Bomberos, Defensa Civil, Provías Nacional, INRENA) el apoyo a brindar por su personal y equipos para la restitución de la transitabilidad y la mitigación de los efectos de la emergencia o accidente.

Plazos para la Atención de Emergencias v Accidentes

- 9.5 En el caso del traslado de personas y vehículos, el CONCESIONARIO cumplirá con las obligaciones contenidas en el Contrato dentro de los sesenta (60) minutos de haber sido reportada la emergencia o accidente.
- 9.6 En el caso de la restitución de la transitabilidad, por regla general, el CONCESIONARIO brindará transitabilidad parcial en un plazo no mayor a seis (6) horas desde que se haya reportado el incidente. Similarmente,

brindará Transitabilidad plena en un plazo no mayor a veinticuatro (24) horas desde la denuncia de la emergencia o accidente.

Incumplimientos y Penalidades

9.7 Siempre que no existan elementos que liberen al CONCESIONARIO de la responsabilidad de cumplir con los plazos anteriores, su incumplimiento podrá dar lugar a una penalidad. Cada incumplimiento se penalizará de acuerdo a lo establecido por el REGULADOR de acuerdo a la normatividad vigente sobre la materia.

10. SITUACIONES EXCEPCIONALES O ESPECIALES

Conservación en partes no asfaltadas

10.1 Se considera que la existencia de partes no asfaltadas (y que no forman parte de la Concesión) son temporales durante la operación de la Concesión mientras se ejecutan las Obras a las que se hace referencia en el Anexo 9 de las Bases.

10.2 En esas situaciones, el CONCESIONARIO se encuentra obligado a conservar la vía desde el momento de entrega por parte del CONCEDENTE en las condiciones mínimas de servicio siguientes:

- Transitabilidad: No se admiten cierres de vías mayores a seis (6) horas.
- Velocidad media de recorrido: para vehículos livianos la velocidad media (de tramos no menores a cinco (5) km) no deberá ser inferior a 20 km/hr y en vehículos pesados no deberá ser inferior a 10 km/hr.

Congestión en tramos

10.9 Se efectuarán las intervenciones que sean necesarias, las cuales estarán a cargo del CONCESIONARIO, en caso se afecten los niveles de servicio de movilidad y accesibilidad por efectos de incrementos o variaciones significativas de tráfico y/o condiciones insuficientes de la geometría del tramo. En ese sentido no se admitirá que ningún tramo, no menor a cinco (5) km, tenga un nivel de servicio inferior de acuerdo al Manual de Capacidad de Carreteras.

Otras Situaciones

10.10 En el caso de situaciones no contempladas en este Anexo I, el REGULADOR, fijará los niveles de servicio y la metodología de medición a utilizar en la evaluación de la gestión del CONCESIONARIO.

Asimismo, se podrá variar los Niveles de Servicio de acuerdo a los avances tecnológicos, con aprobación del REGULADOR y previa opinión del CONCEDENTE.

10.11 En el caso particular de la evaluación de los Servicios Obligatorios a proporcionar por el CONCESIONARIO que no se hayan contemplado específicamente en otros procedimientos descritos en este Anexo I se adoptará el procedimiento de las Evaluaciones Continuas.

APÉNDICES

Lista de Apéndices

Apéndice 1 - Sub-Tramos viales de la Red Vial N° 4

Apéndice 2 - Parámetros de Condición y Serviabilidad Exigibles en Concesiones Viales

Apéndice 3 - Formatos de Comunicación

Apéndice 4 - Planillas para el Cálculo del Nivel de Servicio

Apéndice 5 - Planillas de Cálculo de Nivel de Servicio Global (Sub-tramos individuales y toda la Concesión)

Apéndice 6 - Niveles de Servicio Globales Requeridos (por Sub- tramos individuales y para la Concesión).

Apéndice 7 - Manual para Relevamiento de Niveles de Servicio

Apéndice 1

Sub-Tramos viales de la Red Vial N° 4

SUB-TRAMOS VIALES DE LA RED VIAL N° 4

Sub Tramo	Ruta	Localidad		Km*		Longitud Km	Observaciones
		Desde	Hasta	Inicio	Fin		
1	1N	Pativilca	Huarmey	206.70	292.20	85.50	
2	1N	Huarmey	Casma	292.20	381.82	89.62	
3	1N	Casma	Chimbote	381.82	416.10	34.28	
4	1N	Chimbote	Santa	416.10	448.64	32.54	
5	1N	Santa	Chao	448.64	512.80	64.19	
6	1N	Chao	Viru	512.80	528.25	15.42	
7	1N	Viru-	Cruce de la panamericana norte con el puerto de Salaverry	528.25	557.01	28.76	
8	R10	Salaverry	Emp. RO1N	0.000	5.900	5.90	Doble calzada
TOTAL						356.21	

Apéndice 2

Parámetros de Condición y Serviciabilidad Exigibles en Concesiones Viales

(Niveles de servicio individuales y plazos de respuesta)

Niveles de Servicio para: Calzada (tratamiento superficial)		
Parámetro	Medida	Nivel de Servicio
Reducción del ancho de la superficie de rodadura	Porcentaje máximo de reducción del ancho	0%
Huecos	Porcentaje máximo de área con huecos	0%
Fisuras	Porcentaje máximo de área con fisuras mayores a 5 mm. de grosor	0%
Parches	Porcentaje máximo de parches en mal estado (niveles de severidad medio o alto)	0%
Ahuellamiento	Porcentaje máximo de área con ahuellamiento mayor que 12 mm.	0%
Hundimiento	Porcentaje máximo de área con hundimientos mayores que 25 mm.	0%
Exudación	Porcentaje máximo de área con exudación (sumados ambos niveles de severidad medio y alto)	0%
Existencia de material suelto	Porcentaje máximo de área con material suelto	0%
Existencia de obstáculos	Cantidad máxima de obstáculos	0%
Peladuras	Porcentaje máximo de área con peladuras	0%
Desprendimiento de bordes	Porcentaje máximo de desprendimiento de bordes	0%
Grietas longitudinales en el centro de la calzada y en los bordes	Porcentaje máximo de grietas longitudinales	0%
Rugosidad para recepción de las Obras	Rugosidad media móvil máxima, con un intervalo de 1 km.	2,5 IRI
Rugosidad durante el periodo de Conservación o servicio	Rugosidad media móvil máxima, con un intervalo de 1 km.	4,0 IRI

Plazos de Respuesta a Incumplimientos en: Calzada (tratamiento superficial)	
Parámetro	Plazo máximo de corrección (días)
Reducción del ancho de la superficie de rodadura	14
Huecos	2
Fisuras	7
Parches	2
Ahuellamiento	14
Hundimiento	7
Exudación	7
Existencia de material suelto	1
Existencia de obstáculos	1
Rugosidad para recepción las Obras	30
Rugosidad durante el periodo de Conservación	30
Peladuras	7
Desprendimiento de bordes	7
Grietas longitudinales	7

Niveles de Servicio para: Calzada (concreto asfáltico)		
Parámetro	Medida	Nivel de Servicio
Reducción del ancho de la superficie de rodadura	Porcentaje máximo de reducción del ancho	10 %
Reducción del paquete estructural Existente a la toma de posesión	Porcentaje máximo de reducción del Espesor de cada capa	10%
Huecos	Porcentaje máximo de área con huecos	0%
Fisuras	Porcentaje máximo de área con fisuras mayores a 5 mm.	0%
	Porcentaje máximo de área con fisuras entre 2.5 y 5 mm.	0%
Parches	Porcentaje máximo de parches en mal estado (niveles de severidad medio o alto)	0%
Ahuellamiento	Porcentaje máximo de área con Ahuellamiento mayor que 12 mm.	15%
Hundimiento	Porcentaje máximo de área con hundimiento mayores que 25 mm.	0%
Exudación	Porcentaje máximo de área con exudación (sumados ambos niveles de severidad medio y alto)	0%
Existencia de material suelto	Porcentaje máximo de área con material suelto	0%
Existencia de obstáculos	Cantidad máxima de obstáculos	0%
Peladuras	Porcentaje máximo de área con peladuras	0%
Desprendimiento de bordes	Porcentaje máximo de desprendimiento de bordes	0 %
Grietas longitudinales en el centro de la calzada y en los bordes	Porcentaje máximo de grietas longitudinales	0%
Rugosidad para recepción de las Obras	Rugosidad media móvil máxima, con un intervalo de 1 km.	2.0 IRI
Rugosidad durante el período de Conservación o servicio	Rugosidad media móvil máxima, con un intervalo de 1 km.	3,5 IRI

Plazos de Respuesta a Incumplimientos en: Calzada (tratamiento superficial)	
Parámetro	Plazo máximo de corrección (días)
Reducción del ancho de la superficie de rodadura	14
Reducción del paquete de estructuras	14
Huecos	2
Fisuras	7
Parches	2
Ahuellamiento	14
Hundimiento	7
Exudación	7
Existencia de material suelto	1
Existencia de obstáculos	1
Rugosidad para recepción las Obras	30
Rugosidad durante el período de Conservación	30
Peladuras	7
Desprendimiento de bordes	7
Grietas longitudinales	7

Niveles de Servicio para: Calzada (concreto asfáltico)		
Parámetro	Medida	Nivel de Servicio
Reducción del ancho de la superficie de rodadura	Porcentaje máximo de reducción del ancho	10 %
Huecos	Porcentaje máximo de área con huecos	0%
Fisuras	Porcentaje máximo de área con fisuras con nivel de severidad alto	0%
Parches	Porcentaje máximo de parches en mal estado (niveles de severidad medio o alto)	0%
Hundimiento	Porcentaje máximo de área con hundimiento mayor que 50 mm.	0%
Exudación	Porcentaje máximo de área con exudación (sumados ambos niveles de severidad medio y alto)	0%
Existencia de material suelto	Porcentaje máximo de área con material suelto	5%
Existencia de obstáculos	Cantidad máxima de obstáculos	0%
Desnivel entre calzada y berma	Altura máxima (calzada – berma) del desnivel	15 mm.
	Porcentaje máximo de la longitud con desnivel superior a 0 mm e inferior a 15 mm	10%
Desprendimiento de bordes de bermas	Porcentaje máximo de desprendimiento de bordes	0%

Niveles de Servicio para Berma (concreto asfáltico)		
Parámetro	Medida	Nivel de Servicio
Reducción del ancho de la superficie de rodadura	Porcentaje máximo de reducción del ancho	10%
Huecos	Porcentaje máximo de área con huecos	0%
Fisuras	Porcentaje máximo de área con fisuras mayores a 5 mm.	0%
	Porcentaje máximo de área con fisuras entre 2 y 5 mm.	15%
Parches	Porcentaje máximo de parches en mal estado (niveles de severidad medio o alto)	0%
Hundimiento	Porcentaje máximo de área con hundimiento mayor que 50 mm.	2%
Exudación	Porcentaje máximo de área con exudación (sumados ambos niveles de severidad medio y alto)	10%
Existencia de material suelto	Porcentaje máximo de área con material suelto.	5%
Existencia de obstáculos	Cantidad máxima de obstáculos	0
Desnivel entre calzada y berma	Altura máxima (calzada - berma) del desnivel	15 mm.
	Porcentaje máximo de la longitud con desnivel superior a 0 mm. e inferior a 15 mm.	10%
Desprendimiento de bordes de bermas	Porcentaje máximo de desprendimiento de bordes	0%

Plazos de Respuesta a incumplimientos en: Berma (concreto asfáltico o tratamiento bituminoso)	
Parámetro	Plazo máximo de corrección (días)

Reducción del ancho de la superficie de rodadura	14
Huecos	2
Parches en mal estado	7
Fisura tipo piel de cocodrilo	7
Hundimiento	7
Exudación de nivel medio y alto	7
Existencia de material suelto	1
Existencia de obstáculos	1
Desnivel entre calzada y berma	7
Desprendimiento de bermas	7

Niveles de Servicio para: Badenes (concreto)		
Parámetro	Medida	Nivel de Servicio
Reducción del ancho de la superficie de rodadura	Porcentaje máximo de reducción del ancho	0%
Fisuras	Porcentaje máximo de área con fisuras mayores a 5 mm. de abertura	0%
	Porcentaje máximo de área con fisuras entre 2 y 5 mm. de abertura	10%
Existencia de obstáculos	Cantidad máxima de obstáculos	0 %
Desniveles entre juntas	Altura máxima de desnivel	10 mm.

Plazos de respuesta a incumplimiento en: Badenes (concreto)

Parámetro	Plazo máximo de corrección
Reducción del ancho de la superficie de rodadura	14
Fisuras	7
Existencia de obstáculos	1
Desniveles entre juntas	14

Niveles de Servicio para: Drenajes (Alcantarillas, cunetas, cunetas de coronamiento y drenes)		
Parámetro	Medida	Nivel de Servicio
Obstrucciones al libre escurrimiento del Caudal de diseño hidráulico en alcantarillas, cunetas, cunetas de coronamiento y drenes.	Vegetación, sedimentación, colmataciones u otros elementos que obstaculicen o alteren el libre escurrimiento del caudal de diseño.	0%
Fallas Estructurales	Socavaciones, asentamientos, pérdida de geometría, fallas que afectan la capacidad estructural o hidráulica	0 %
Plazos de respuesta a incumplimientos en: Drenajes (Alcantarillas, cunetas, cunetas de coronamiento y drenes)		
Parámetro		Nivel de Servicio
Obstrucciones al libre escurrimiento hidráulico	3	
Fallas Estructurales	14	

Niveles de Servicio para: Señalización horizontal		
Parámetro	Medida	Nivel de Servicio
Geometría incorrecta de las líneas	Ancho de líneas mínimo	En demarcación de líneas de eje y borda: 10 cm. D En demarcación de líneas de borde con resalto o indicadoras de reducción de velocidad: 15 cm.
	Longitud de las líneas punteadas del eje	4.5 m ± 2%
	Longitud de los espacios entre líneas punteadas del eje	7.5 m ± 2%
	Deflexión máxima de la alineación de las líneas de eje con respecto al eje de la ruta	MeE _{máx} =10 cm.
	Deflexión máxima de las líneas punteadas del eje (blanco) con respecto a la recta que une sus extremos	Mer _{máx} =2cm. Eliminado
	Deflexión máxima y mínima de la línea continua de eje (amarillo) con respecto a las líneas punteadas del eje (blanco)	17cm < MaMe < 20cm
	Deflexión máxima y mínima de la línea continua de eje (amarillo) con respecto al eje de la ruta	17cm < MaE < 20cm
	Decoloración o suciedad de las líneas o marcas.	Coordenadas cromáticas "x" e "y" (geometría 45/0 y ángulo de observación patrón de 2°)
Visibilidad nocturna insuficiente de las líneas o marcas.	Coeficiente de reflectividad mínimo:	
	ángulo de observación de 1.5° y de incidencia de - 86.5°	Amarillo 150 mcd/lux/m2
		Blanco 200 mcd/lux/m2
	ángulo de observación de 1,05° y de incidencia de - 88.76°	Amarillo 80 mcd/lux/m2
Blanco 100 mcd/lux/m2		
Exceso de desgaste de las líneas o marcas	Porcentaje de deterioro máximo	20%
Geometría incorrecta de las tachas reflectivas	Distancia entre tachas en el eje (tangente)	24 m
	En curvas	De acuerdo a lo establecido en la Norma
Deterioro de las tachas reflectivas	Desplazamientos de su posición original	No se admitirán
	Deterioros totales o parciales del área reflectiva o del cuerpo	No se admitirán
Pérdida o inutilidad de tachas reflectivas	Porcentaje máximo de tachas reflectivas perdidas o inútiles	Durante los 3 primeros años posteriores a cada una de las Obras obligatorias o Puesta a Punto: 10%
		Durante el resto de cada período entre Obras: 20%

(*) Manual de Dispositivos de Control de Tránsito Automotor para Calles y Carreteras

Niveles de Servicio para: Señalización vertical		
Parámetro	Medida	Nivel de Servicio
Elementos faltantes	Elementos individuales faltantes	No se admitirán
Decoloración de las placas de las señales	Coordenadas cromáticas "x" e "y" (geometría 45/0 y ángulo de observación patrón de 2°)	Coordenadas cromáticas dentro del diagrama CIE definido por los 4 puntos contenidos en la tabla correspondiente (*)
Visibilidad nocturna insuficiente de las placas de las señales	Coefficiente de reflectividad mínimo (ángulo de observación de 0.2° y de incidencia de - 4°)	Amarillo: 100 cd/lux/m2 Blanco: 140 cd/lux/m2 Naranja: 60 cd/lux/m2 Rojo: 30 cd/lux/m2 Verde: 30 cd/lux/m2 Azul: 10 cd/lux/m2
Deterioro del mensaje de las placas de las señales	Mensajes sucios de polvo o con daños como pegatinas o pintura, etc.	No se admitirán
	Perforaciones de máximo 1 cm de diámetro que no comprometan el mensaje	No se admitirán
	Cualquier doblez de longitud inferior a 7.5 cm.	No se admitirán
	Oxidación en las caras de la placa	No se admitirán
Deterioro de los elementos de fijación de las placas de las señales	Paneles sueltos o desajustados	No se admitirán
	Falta, total o parcial, de los pernos	No se admitirán
	Deterioro o ausencia de estructuras rigidizantes	No se admitirán
Deterioro de los soportes de las señales	Fisuras, fracturas o armaduras a la vista en el caso de soportes de hormigón; Oxidaciones o deformaciones en el caso de soportes metálicos	No se admitirán
	Deficiencias en el pintado	No se admitirán
	Vegetación en su entorno que impida la visibilidad	No se admitirán
Deterioro de los postes kilométricos	Fisuras, fracturas o armaduras a la vista (en el caso de postes de hormigón)	No se admitirán
	Deficiencias en el pintado	No se admitirán
	Vegetación en su entorno que impida su visibilidad	No se admitirán
		No se admitirán

(*) Manual de Dispositivos de Control del Tránsito Automotor para Calles y Carreteras

Niveles de Servicio para: Elementos de encarrilamiento y defensa		
Parámetro	Medida	Nivel de Servicio
Elementos faltantes	Cualquier elemento individual faltante	No se admitirá
Deficiencia en la colocación de las defensas metálicas	Ubicación, alineación y altura	Deberá responder a lo establecido en las EG-2000-MTC
Deterioros y limpieza de las defensas metálicas	Dobleces o daños	No se admitirán
	Ausencia o desajuste de los pernos de fijación	No se admitirán
	Oxidación de las superficies laterales	No se admitirán
	Suciedad, pintura o afiches	No se admitirán
	Ausencia de pintura o lamina reflectiva en las arandelas "L" con un coeficiente de reflectividad de 40 cd/lux/m2 en un área mínima de 60 cm2	No se admitirán
Deficiencia en la colocación de los parapetos con baranda	Ubicación, alineación y altura	Deberá responder a lo establecido en

Niveles de Servicio para: Elementos de encarrilamiento y defensa		
Parámetro	Medida	Nivel de Servicio
		las EG-2000-MTC (**)
Deterioros y limpieza de los parapetos con baranda	Fisuras, fracturas o armaduras a la vista	No se admitirán
	Deficiencias en el pintado	No se admitirán
	Ausencia de pintura o lamina reflectiva con un coeficiente de reflectividad de 40 cd/lux/m2 en un área mínima de 50 cm2 , cada 2 m	No se admitirán
	Vegetación en su entorno que impida la visibilidad	No se admitirán
Deficiencia en la colocación de delineadores de curvas	Ubicación, alineación, separación y altura	Deberá responder a lo establecido en el Manual aprobado. (*)
Deterioros y limpieza de delineadores de curvas	Fisuras, fracturas o armaduras a la vista (en el caso de delineadores de hormigón)	No se admitirán
	Deficiencias en el pintado	No se admitirán
	Ausencia de pintura o lamina reflectiva en ambas caras con un coeficiente de reflectividad de 40 cd/lux/m2 en un área mínima de 70 cm2	No se admitirán
	Vegetación en su entorno que impida la visibilidad	No se admitirán

(*) Manual de Dispositivos de Control del Tránsito Automotor para Calles y Carreteras (**) Especificaciones Técnicas Generales para la Construcción de Carreteras

Plazos de Respuesta a incumplimientos en: Seguridad Vial	
Parámetro	Plazo máximo de corrección (días)
Señalización horizontal	
Geometría incorrecta de las líneas	7
Decoloración o suciedad de las líneas o marcas	7
Visibilidad nocturna insuficiente de las líneas o marcas	7
Visibilidad diurna insuficiente de las líneas o marcas	7
Exceso de desgaste de las líneas o marcas	7
Geometría incorrecta de las tachas reflectivas	7
Deterioro de las tachas reflectivas	7
Perdida o inutilidad de tachas reflectivas	
Señalización vertical y aérea	
Elementos faltantes	
Decoloración de las placas de las señales	7
Visibilidad nocturna insuficiente de las placas de las señales	7
Deterioro del mensaje de las placas de las señales	7
Deterioro de los elementos de fijación de las placas de las señales	7
Deterioro de los soportes de las señales	7
Deterioro de los postes kilométricos	7
Elementos de encarrilamiento y defensa	
Elementos faltantes	
Deficiencia en la colocación de las defensas metálicas	7
Deterioros y limpieza de las defensas metálicas	7
Deficiencia en la colocación de los parapetos con baranda	7
Deterioros y limpieza de los parapetos con baranda	7
Deficiencia en la colocación de los delineadores de curvas	7
Deterioros y limpieza de los delineadores de curvas	7

Niveles de Servicio para: Derecho de Vía		
Parámetro	Medida	Nivel de Servicio
Exceso de altura de la vegetación	Altura máxima de la vegetación	En Bermas y Cunetas no se admitirán, hasta 15 cm en la zona de seguridad vial y hasta 50 cm en zonas de visibilidad.
Obstáculos	Obstáculos en los primeros 6 m medidos desde el borde de la berma.	No se admitirán dentro de la zona de seguridad vial.
Erosiones y sedimentos	Erosiones en taludes, contrataludes y en el Derecho de Vía en general.	No se admitirán dentro de la faja integral.
Aguas empozadas (*)	Aguas empozadas en el Derecho de Vía.	No se admitirán
Residuos	Residuos de cualquier naturaleza o elementos extraños a la ruta (animales muertos, restos de accidentes, autos y cargas abandonadas, ramas y hojas, escombros o restos de Construcción o de materiales usados en la Conservación).	No se admitirán
Propaganda	Avisos o propaganda no autorizados en cualquier elemento del Derecho de Vía.	No se admitirán

Plazos de Respuesta a Incumplimientos en: Derecho de Vía	
Parámetro	Plazo máximo de corrección (días)
Exceso de altura de la vegetación	7
Obstáculos	7
Erosiones	7
Aguas empozadas	7
Residuos	7
Propaganda	7

Niveles de Servicio para: Puentes		
Parámetro	Medida	Nivel de Servicio
Suciedades o elementos extraños	Según Manual para el relevamiento de Defectos indicado en el Apéndice 8	No se admite ninguno de los defectos
Deterioro del sobrepeso		
Deficiencias en las juntas extremas o intermedias		
Deterioros en elementos de hormigón		
Deterioros en sistemas de apoyo		
Deterioros en elementos metálicos		
Deterioro en sistemas antisísmicos		
Deterioro en sistemas de suspensión		
Deterioro de elementos de mampostería		
Obstrucciones al libre escurrimiento hidráulico		
Socavación de fundaciones		
Deterioros en terraplenes de acceso y revestimientos		
Deterioro de enrocados o gaviones de protección		
Deterioros de barandas y parapetos		
Deterioros de veredas		

Plazos de Respuesta a Incumplimientos en: Puentes	
Parámetro	Plazo máximo de corrección (días)
Suciedades o elementos extraños	7
Deterioro del sobrepeso	7
Deficiencias en las juntas extremas o intermedias	7
Deterioros en elementos de hormigón	7
Deterioros en sistemas de apoyo	10
Deterioros en elementos metálicos	7
Deterioro en sistemas antisísmicos	10
Deterioro en sistemas de suspensión	10
Deterioro en elementos de mampostería	10
Obstrucciones al libre escurrimiento hidráulico	7
Socavaciones de fundaciones	7
Deterioros en terraplenes de acceso y revestimientos	7
Deterioro de enrocados o gaviones de protección	7
Deterioros de barandas y parapetos	7
Deterioros de veredas	7

Apéndice 3

Formatos de Comunicación

**Detección de parámetro de condición insuficiente
(Nota del Ingeniero Supervisor al Coordinador de OSITRAN)**

Lugar

Fecha

Detección PCI N°

Sr. Coordinador:

De acuerdo a lo establecido en el Anexo I del Contrato de Concesión, se comunica que se han localizado los siguientes defectos en la Concesión de los Tramos Viales de la Red Vial N° 4.

Ruta:

Tramo:

ítem	Defecto no admitido	Desde Km	Hasta Km	Total de Km.	Plazo (días)

Sin otro particular lo saluda atentamente:

FIRMA
Ing. Supervisor

**Notificación de detección de parámetro de condición insuficiente
(Nota de OSITRAN al CONCESIONARIO)**

Lugar

Fecha

Notificación PCI N°

Ref: Detección PCI N°

Sres. de (nombre de la CONCESIONARIO):

De acuerdo a lo establecido en el Anexo I del Contrato de Concesión, se comunica que corresponde realizar las reparaciones de los defectos indicados en el cuadro adjunto.

Ruta:

Tramo:

ítem	Defecto no admitido	Desde Km	Hasta Km	Total Km.	de	Plazo (días)

Sin otro particular lo saluda atentamente:

FIRMA
Responsable por OSITARN

**Notificación de resolución de parámetro de condición insuficiente
(Nota del CONCESIONARIO)**

Lugar
Fecha

Notificación PCI N°

Sres. de OSITRAN:

De acuerdo a lo indicado en la Notificación de detección de parámetro de condición insuficiente N° -----
-----se comunica se han realizado las tareas necesarias para subsanar los defectos
de acuerdo al siguiente detalle:

Ruta:

Tramo:

ítem	Defecto no admitido	Desde Km	Hasta Km	Total de Km.

Sin otro particular los saluda atentamente

**Firma
Responsable por el CONCESIONARIO**

**Detección de incumplimiento
(Nota del Ingeniero Supervisor al Coordinador de OSITRAN)**

Lugar
Fecha

Detección INS N°:

Sr. Coordinador:

De acuerdo a lo establecido en el Anexo I del Contrato de Concesión, se comunica que no se han cumplido con los plazos de ejecución de corrección de defectos establecidos en la Notificación de parámetro de condición insuficiente N° _____ correspondiendo la penalidad por incumplimiento a partir de la fecha y hasta que se subsanen los defectos para los siguientes casos.

Ruta:

Tramo:

ítem	Defecto no admitido	Desde Km	Hasta Km	Total de Km	Nuevo plazo (días)

Por otra parte de acuerdo a lo establecido en el Anexo I del Contrato se comunica que se han cumplido con los plazos de ejecución de corrección de defectos establecidos en la Notificación de parámetro de condición insuficiente N° _____ no correspondiendo la penalidad por incumplimiento para los siguientes casos:

Ruta:

Tramo:

ítem	Defecto no admitido	Desde Km	Hasta Km	Total de Km.	Nuevo plazo (días)

Los motivos por los cuales no corresponde la penalidad en cada uno de estos casos son los siguientes:(especificar)

**FIRMA
Ingeniero Supervisor**

**Notificación de incumplimiento
(Nota de OSITRAN al CONCESIONARIO)**

Lugar

Fecha

Notificación de Incumplimiento N°:

Sres. de (nombre del CONCESIONARIO):

De acuerdo a lo establecido en el Anexo i del Contrato de Concesión, se comunica que no se han cumplido con los plazos de ejecución de corrección de defectos establecidos en la Notificación de parámetro de condición insuficiente N° _____ correspondiendo la penalidad por incumplimiento a partir de la fecha y hasta que se subsanen los defectos para los siguientes casos.

Ruta:

Tramo:

ítem	Defecto no admitido	Desde Km	Hasta Km	Total Km.	de	Nuevo plazo (días)

Por otra parte de acuerdo a lo establecido en el Anexo I del Contrato de Concesión, se comunica que se han cumplido con los plazos de ejecución de corrección de defectos establecidos en la Notificación de Incumplimiento N° _____ no correspondiendo la penalidad por incumplimiento para los siguientes casos:

Ruta:

Tramo:

ítem	Defecto no admitido	Desde Km	Hasta Km	Total Km.	de	Nuevo plazo (días)

Los motivos por los cuales no corresponde la penalidad en cada uno de estos casos son los siguientes:(especificar)

FIRMA
Ingeniero Supervisor
Responsable por OSITRAN (nombre)

Apéndice 4

Planillas para el Cálculo del Nivel de Servicio

EVALUACION DE CALZADA PAVIMENTO DE MEZCLA ASFALTICA O TRATAMIENTO BITUMINOSO

RUTA:	TRAMO:	SECCION:	UNIDAD DE MUESTRA(m):	100
EVALUADOR:	FECHA:	ANCHO(M):	AREA TOTAL(m²):	

- | | | |
|---------------------------------|-----------------|---------------------------------|
| 1 Reducción del ancho | 5 Parches | 9 Existencia de material suelto |
| 2 Reducción paquete estructural | 6 Ahuellamiento | 10 Existencia de obstáculos |
| 3 Huecos | 7 Hundimiento | |
| 4 Fisuras | 8 Exudación | |

DEFECTO n	HECTOMETROS										TOTAL DE HECTOMETROS CON DEFECTO n	PORCENTAJE
	1	2	3	4	5	6	7	8	9	10		
1											0	0%
2					X		X				2	20%
3				X							1	10%
4				X							1	10%
5											0	
6											0	
7											0	0%
8											0	0%
9											0	0%
10											0	0%

Código	0	0	0	0	1	0	1	0	0	1	0	0	0
---------------	---	---	---	---	---	---	---	---	---	---	---	---	---

- 1 Si tiene defecto
0 Si no tiene defecto

TOTAL DE HECTOMETROS CON DEFECTOS	3
--	----------

EVALUACION DE BERMAS DE MEZCLA ASFALTICA O TRATAMIENTO BITUMINOSO

RUTA:	SECCION:	UNIDAD DE MUESTRA(m):	100
EVALUADOR:	FRAMO:	ANCHO(m):	AREA TOTAL(m ²):

- 1 Reducción del ancho de la superficie de rodadura
 2 Huacos
 3 Furas
 4 Parches
 5 Huelvenido
 6 Exfoliación
 7 Existencia de material suelto
 8 Excesos de obstáculos
 9 Decimar entre calzada y bempere

DEFECTO	HECTOMETROS									TOTAL DE HECTOMETROS CON DEFECTO n	PORCENTAJE
	1	2	3	4	5	6	7	8	9		
1										0	0.0%
2										0	0.0%
3		X								1	20.0%
4										1	10.0%
5										0	0.0%
6										0	0.0%
7										0	0.0%
8										0	0.0%
9										0	0.0%

Clasificación	0	0	1	1	0	0	0	0	0	0
1 Si tiene defectos										
0 Si no tiene defectos										

TOTAL DE HECTOMETROS CON DEFECTOS 2

EVALUACIÓN DE SEGURIDAD VIAL

RUTA:	TRAMO:	SECCION:	UNIDAD DE MUESTRA(M):
EVALUADOR:	FECHA:		100

- | | |
|--|--|
| <ul style="list-style-type: none"> 1 Det. Color Señales 2 Vis. Nocturna Señales insufic. 3 Det. Mensaje Señales 4 Det. Elementos de Fijación 5 Det. Soporte señales 6 Det. P. K. | <ul style="list-style-type: none"> 7 Geometría incorrecta S. Horizontal 8 Vis. Nocturna Insufic. S. Horizontal 9 Exceso de desgaste S. Horizontal 10 Det. Tachas Reflectivas 11 Det. 0 defectos en Defensas Metálicas 12 Det. 0 defectos en Delineadores |
|--|--|

DEFECTO	HECTOMETROS												TOTAL DE HECTOMETROS CON DEFECTO n	PORCENTAJE
	1	2	3	4	5	6	7	8	9	10				
1													0	0.0%
2								x					1	10.0%
3													0	0.0%
4													0	0.0%
5													0	0.0%
6													0	0.0%
7													0	0.0%
8			x					x					3	30.0%
9													0	0.0%
10													0	0.0%
11													0	0.0%
12													0	0.0%

Código	0	0	0	0	0	0	0	0	0	0	0	0	0	0
1 Si tiene defecto														
0 Si no tiene defecto														

TOTAL DE HECTOMETROS CON DEFECTOS 3



EVALUACIÓN DE PUENTES Y VIADUCTOS

TRAMO:	SECCION:	UNIDAD DE MUESTRA(M):	100
ALUADOR:	FECHA:		

FECTO	HECTOMETROS												TOTAL DE HECTOMETROS CON DEFECTO n	PORCENTAJE
	1	2	3	4	5	6	7	8	9	10				
1													0	0.0%
2													0	0.0%
3													0	0.0%
4													0	0.0%
5													0	0.0%
6													0	0.0%
7													0	0.0%
8													0	0.0%
9													0	0.0%
10													0	0.0%
11													0	0.0%
12													0	0.0%
13													0	0.0%
14													0	0.0%
15													0	0.0%

Tiene defecto	0	0	0	0	0	0	0	0	0	0	0	0
TOTAL DE HECTOMETROS CON DEFECTOS												
0												

Apéndice 5

Planillas de Cálculo de Nivel de Servicio Global (Sub – Tramos Individuales y Toda la Concesión)

Apéndice 6

Niveles de Servicio Globales Requeridos (por Sub-Tramos Individuales y para la Concesión)

Apéndice 7

Manual para Relevamiento de Niveles de Servicio

MANUAL PARA EL RELEVAMIENTO DE NIVELES DE SERVICIO

CONTENIDO

- A. INTRODUCCIÓN
- B. EVALUACION DE NIVELES DE SERVICIO INDIVIDUALES
 - a. Determinación de niveles de servicio en calzadas y bermas.
 - b. Determinación de niveles de servicio en drenajes.
 - c. Determinación de niveles de servicios en puentes y viaductos
- C. MEDICIÓN DE RUGOSIDAD
- D. PARAMETROS DE CONDICION ESTRUCTURAL POR DEFLECTOMETRIA

A. INTRODUCCIÓN

El presente "Manual para Relevamiento de Niveles de Servicio" ilustra y complementa algunos de los criterios y procedimientos propuestos en los "Procedimientos para la Conservación, la Explotación y para el Control de la Gestión del CONCESIONARIO de los Tramos Viales de la Red Vial N° 4.

El propósito del documento es, además de establecer bases contractuales complementarias, servir como guía de campo para asistir a los encargados de la supervisión de la Conservación en el desarrollo de sus tareas. Solamente se han resumido aquí aquellos criterios y procedimientos de control que requieren definiciones más precisas para la medición o determinación de niveles de servicio. Se presentan ejemplos gráficos para ejemplificar la gravedad o seriedad de un defecto.

En el Manual aparecen elementos aclaratorios para la supervisión del cumplimiento de los *niveles de servicio individuales* relacionados con Calzada, Bermas y Drenajes. La supervisión realizada sobre estas bases permitirá identificar debidamente y reportar sobre una misma base conceptual defectos localizados, y proceder de acuerdo a los mecanismos establecidos en el Contrato, exigir la corrección de los mismos.

En el caso de seguridad vial, faja pública y puentes y viaductos, los niveles de servicio exigidos son en su mayor parte casos o situaciones a evitar, cuya apreciación se efectúa por observación directa. El Manual no incluye en este momento la información gráfica que ejemplifica las situaciones a evitar, en el entendido de que los parámetros de condición elegidos son de común identificación en la práctica normal de la ingeniería.

El Manual hace referencia también a los procedimientos para la medición de la rugosidad, parámetro que por su significación y relación directa con la calidad de servicio, merece un tratamiento especial. Se recuerda que en la metodología elegida se establece para la medición de la rugosidad una frecuencia al menos anual.

B. EVALUACION DE NIVELES DE SERVICIO INDIVIDUALES

A efectos de fiscalizar el cumplimiento de los niveles de servicio establecidos en los "Procedimientos para la Conservación, la Explotación y para el Control de la Gestión del CONCESIONARIO de los Tramos Viales de la Red Vial N° 4, se efectuarán evaluaciones permanentes en la oportunidad y lugares que el REGULADOR considere convenientes, sin la necesidad de previo aviso al CONCESIONARIO. Para la medición o determinación de los niveles de servicio alcanzados por el CONCESIONARIO a través de su gestión de Conservación, el REGULADOR se servirá de los lineamientos contenidos en este Manual.

Los niveles de servicio individuales considerados en la metodología elegida, se > vinculan con los siguientes componentes:

- Calzadas
- Bermas
- Drenajes
- Seguridad Vial (señalización vertical y aérea, señalización horizontal y elementos de encarrilamiento y defensa)
- Faja pública

- Puentes, obras de arte y Viaductos

En este Manual se incluyen únicamente lineamientos complementarios para determinar los niveles de servicio logrados por el CONCESIONARIO en el caso de calzada, bermas y drenaje.

En relación a los elementos de seguridad vial, faja pública y puentes y viaductos, las evaluaciones de campo se resolverán en base a lo establecido en los “Procedimientos para la Conservación, la Explotación y para el Control de la Gestión del CONCESIONARIO de los Tramos Viales de la Red Vial N° 4 por observación directa de los defectos encontrados.

a. Determinación de defectos en calzadas y bermas.

Los cuadros siguientes resumen definiciones, procedimientos y metodologías para la medición de los niveles de servicio individuales para calzadas y bermas.

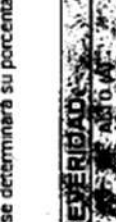
DENOMINACIÓN	CRÓQUIS	DEFINICIÓN Y CAUSAS	MEDICIÓN
HUECOS		<p>Cavidades producidas en el pavimento, con diferentes formas, áreas y profundidades. Se deben a la evolución de otros deterioros del pavimento, a la existencia de imperfecciones localizadas y al arranque de material producido por el tráfico, solo o en conjunción con fenómenos climáticos. Se considerará para cada nivel de severidad el área efectiva afectada (el área del rectángulo de bordes paralelos y perpendiculares al eje del camino que contiene totalmente al área afectada) y se determinará su porcentaje en relación al área total del kilómetro de carretera evaluado.</p>	<p>Se admiten huecos (ningún nivel de severidad)</p>
<p>NIVELES DE SEVERIDAD</p> <p>ALTO, MEDIO, BAJO</p>		<p>H < 25mm</p>	<p>H > 50mm</p>
<p>Severidad Baja</p>		<p>Severidad Media</p>	<p>Severidad Alta</p>

ENOMINACIÓN

CROQUIS

DEFINICIÓN Y CAUSAS/MEDICIÓN

Líneas de rotura provocadas principalmente por falta de capacidad portante del pavimento. Comienzan como pequeñas fisuras longitudinales en la taja de rodadura, para luego ramificarse y acabar formando una malla cerrada. Se considerará para cada nivel de severidad el área efectiva afectada (el área del rectángulo de bordes paralelos y perpendiculares al eje del camino que contiene totalmente al área afectada) y se determinará su porcentaje en relación al área total del kilometro de carretera evaluado.



FISURAS POR FATIGA

CRITERIO	NIVEL DE SEVERIDAD			OBSERVACIONES
	BAJO (B)	MEDIO (M)	ALTO (A)	
Se admiten niveles de severidad baja y hasta un 10% de severidad media en el día.	Fisuras longitudinales, paralelas, pocas interconectadas, sin pérdida de material y anchos < 2 mm	Fisuras interconectadas. Fisuras ramificadas sin formar una malla, fisuras con una pérdida de material, o fisuras de 2mm x ancho < 5 mm	Fisuras generalizadas en forma de malla cerrada (grid de cocodrilo). Fisuras generalizadas con desprendimiento de material o fisuras de ancho > 5 mm.	Ninguna

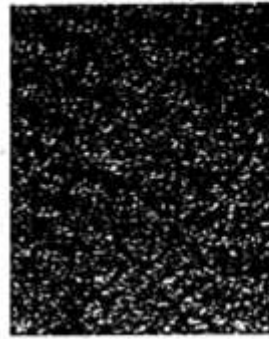





Severidad Baja





Severidad Media



Severidad Alta

DENOMINACIÓN	CROQUIS	DEFINICIÓN Y CAUSAS/MEDICIÓN
PARCHES		<p>Reparaciones localizadas realizadas en el pavimento, para corregir otros defectos. Se considerará para cada nivel de severidad el área efectiva afectada (el área del rectángulo de bordes paralelos y perpendiculares al eje del camino que contiene totalmente al área afectada) y se determinará su porcentaje en relación al área total del kilómetro de carretera evaluado.</p>
NIVELES DE SEVERIDAD		
Criterio	Baja	Medio
Se admite nivel de sermidad baja.	Buen estado estructural, sin fisuras. Nivelado y sin deterioros.	Estado estructural aceptable. Nivelado aunque con deterioros leves (fisuras, ahuecimientos, hundimientos, erosiones, pérdida de material).
		Estado estructural no aceptable. Muy deteriorado o desahellado o invelado con defectos relevantes.
		Ninguna.
		

DENOMINACIÓN	CROQUIS	DEFINICIÓN Y CAUSAS/MEDICIÓN		
		BAJO (B)	MEDIO (M)	ALTO (A)
AHUELLAMIENTO		<p>Alteraciones de nivel del pavimento por hundimiento a lo largo de las huellas de rodadura. Se debe a mezclas bituminosas con insuficiente resistencia a la deformación plástica, a degradación de capas inferiores del pavimento o a problemas de práctica constructiva. Se mide con regla de 1,20 m transversal al ahuellamiento. Se considerará para cada nivel de severidad el área efectiva afectada (el área del rectángulo de bordes paralelos y perpendiculares al eje del camino que contiene totalmente al área afectada) y se determinará su porcentaje en relación al área total del kilómetro de cametera evaluado.</p>		
		<p>CRITERIO</p> <p>Se admite nivel de severidad Baja</p>	<p>1,2mm<math>< i>h</i>< /math>< i>h</i>< /math>< i>h</i>< /math></p>	<p>1,2mm<math>< i>h</i>< /math>< i>h</i>< /math>< i>h</i>< /math></p>
		<p>Severidad Baja</p>	<p>Severidad Medía</p>	<p>Severidad Alta</p>

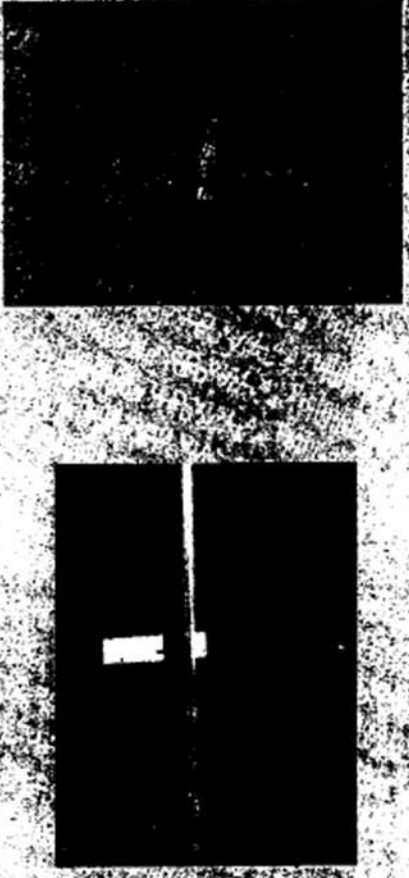
DENOMINACIÓN	CROQUIS	DEFINICIÓN Y CAUSAS/MEDICIÓN													
<p>HUNDIMIENTO</p>		<p>Alteraciones de nivel del pavimento por hundimiento en zonas localizadas. Se debe a degradación de las capas inferiores, problemas constructivos o fallos localizados. Se mide con regla de 1.20 m. Se considerará para cada nivel de severidad el área efectiva afectada (el área del rectángulo de bordes paralelos y perpendiculares al eje del camino que contiene totalmente al área afectada) y se determinará su porcentaje en relación al área total del kilómetro de carretera evaluado.</p> <table border="1" data-bbox="617 281 820 1438"> <thead> <tr> <th rowspan="2">CRITERIO</th> <th colspan="3">NIVEL DE SEVERIDAD</th> <th rowspan="2">OBSERVACIONES</th> </tr> <tr> <th>BAJO (M)</th> <th>MEDIO (M)</th> <th>ALTO (M)</th> </tr> </thead> <tbody> <tr> <td>Se admite nivel de severidad baja.</td> <td>H < 25mm</td> <td>25mm < H <= 50mm</td> <td>H > 50mm</td> <td>H = Profundidad</td> </tr> </tbody> </table>	CRITERIO	NIVEL DE SEVERIDAD			OBSERVACIONES	BAJO (M)	MEDIO (M)	ALTO (M)	Se admite nivel de severidad baja.	H < 25mm	25mm < H <= 50mm	H > 50mm	H = Profundidad
CRITERIO	NIVEL DE SEVERIDAD			OBSERVACIONES											
	BAJO (M)	MEDIO (M)	ALTO (M)												
Se admite nivel de severidad baja.	H < 25mm	25mm < H <= 50mm	H > 50mm	H = Profundidad											
															

Presencia de material asfáltico en la superficie de la calzada, dándole un aspecto negro y brillante. Se debe a un exceso de ligante en la capa de rodadura, a un riego de adherencia excesivo o a un ligante de muy baja viscosidad. Se considera para cada nivel de severidad el área efectiva afectada (el área del rectángulo de bordes paralelos y perpendiculares al eje del camino que contiene totalmente al área afectada) y se determinará su porcentaje en relación al área total del kilómetro de carretera evaluado.

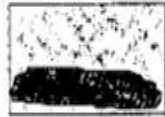

EXUDACIÓN

CRITERIO	NIVEL DE SEVERIDAD			OBSERVACIONES
	BAJO (B)	MEDIO (M)	ALTO (A)	
Máximo 0% en brecha y 3% en costilla y salva baja (sumados niveles medio y alto)	Exudación no cubre totalmente el agregado.	Exudación marcada (cubre totalmente el agregado) pero localizada no continua.	Exudación marcada (cubre totalmente el agregado) continua.	Ninguna.

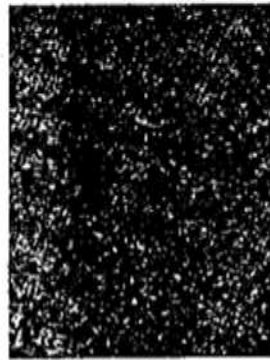

Severidad Baja



Severidad Media



Severidad Alta

Existencia de material suelto:





“Material suelto” se considera a los agregados, materiales residuales de tareas u Obras ejecutadas, materiales erosionados o sedimentados depositados sobre 1a vía.

Existencia de Obstáculos:

Obstáculo es cualquier elemento que atente contra la seguridad del desplazamiento de los vehículos.

b. Determinación de defectos en drenajes.

Las figuras siguientes indican los casos a evitar en materia de conservación de estructuras de drenaje.

ALCANTARILLAS		
PARAMETRO	SITUACION A EVITAR	EJEMPLOS
Obstrucciones al Libre Escorrimento	Vegetación	
	Colmataciones	
Fallas Estructurales	Socavación	
	Asentamientos	

c. Determinación de defectos en puentes y viaductos.

El cuadro siguiente indica los casos a evitar en materia de Conservación de estructuras de drenaje.

PARAMETRO	SITUACION A EVITAR O DEFECTO
-----------	------------------------------

Suciedades o elementos extraños	Material suelto o elementos riesgosos para la circulación en el tablero
	Obstrucciones en los drenes
	Manchas o deterioros en el hormigón a la salida de los drenes
	Materiales extraños en juntas
	Nidos de pájaros o colonias de insectos
Deterioro del sobrepiso (se elegirá la medida que corresponda al caso de sobrepiso de hormigón o de concreto asfáltico)	Vegetación en grietas
	Reducción del espesor del sobrepiso superior al 10%
	Huecos de cualquier dimensión o naturaleza
	Fisuras sin sellar (distintas de las de retracción por fraguado)
	Parches en mal estado
	Ahuellamientos mayores que 12 mm
	Hundimientos mayores que 12 mm
Deficiencias en las juntas extremas o intermedias	Exudaciones (nivel medio y/o alto)
	Separación mayor a la indicada en los parámetros de diseño
	Juntas no estancas o sin sellar
	Diferencia altimétrica superior a 0.5 cm entre los bordes o entre bordes y material de relleno.
	Roturas o desprendimientos en los bordes
Deterioros en elementos de hormigón	Descascaramientos o desprendimientos
	Armaduras expuestas u óxido superficial o fisuras a lo largo de la ubicación de armaduras
	Lesiones superficiales de profundidad superior a 0.5 cm
	Fisuras de espesor mayor a 0.3 mm sin sellar
Deterioros en sistemas de apoyo	Suciedades
	Signos de corrosión u oxidación
	Signos de aplastamiento
	Degradación o desplazamiento
	Obstáculos al libre movimiento de la estructura dentro de los parámetros de diseño
Deterioros en elementos metálicos	Fisuras o agrietamientos
	Corrosión
	Roturas o deformaciones
	Pérdida de elementos de unión
	Daños en soldaduras
	Descascaramientos, ampollas o grietas en la pintura de protección
	Deterioro de galvanizado de protección
Deterioro en sistemas antisísmicos	Elementos faltantes
	Pérdida de la funcionalidad de cualquier elemento integrante
Deterioro en sistemas de suspensión	Cables principales o péndolas con hilos rotos, protuberancias u oxidaciones
	Abrazaderas, grapas o pernos en mal estado
	Apoyos de cables principales en torres con suciedades u oxidaciones
	Cámaras de anclaje de cables principales con humedades, suciedades u oxidaciones
Deterioro de elementos de mampostería	Agrietamientos sin sellar
	Desplazamientos, alabeos, desalineamientos
	Deterioro de mortero o sillares
Obstrucciones al libre escurrimiento hidráulico	Que puedan afectar la estabilidad de la estructura
	Que restrinjan la entrada y salida expedita del agua en una longitud aguas arriba y abajo no inferior a la longitud del puente :
Socavación de fundaciones	Niveles de lechos por debajo de la cara superior de dados o cabezales de pilotes, salvo que así hubiera sido proyectado o autorizado por la Supervisión.
Deterioros en terraplenes de acceso y revestimientos	Rajaduras, hundimientos o elementos faltantes
	Socavaciones en las vigas de fundación de revestimientos
Deterioro de enrocados o gaviones de Socavaciones	

Protección	Asentamientos que comprometan la utilidad de la protección
	Elementos faltantes
Deterioros de barandas y parapetos	Elementos rotos, faltantes, flojos o fuera de alineación
	Deterioros en la pintura
Deterioros de veredas	Desniveles
	Suciedades
	Losetas sueltas, faltantes o rotas
	Manchas o deterioros por pasaje de agua en juntas de cordones y veredas

C. MEDICIÓN DE RUGOSIDAD

En el décimo primer mes de cada Año de la Concesión y cada vez que se considere que ha habido cambios sustanciales en la rugosidad, se efectuará una evaluación de la rugosidad de la vía.

Según la ASTM la rugosidad son "las desviaciones de la superficie del camino con respecto a una superficie plana que afectan la dinámica del vehículo, la calidad de circulación, las cargas dinámicas y el drenaje" (ASTM Specification E 867 - 82 A).

El índice de Rugosidad Internacional (IRI) es la escala estándar en la que se medirá la rugosidad de los pavimentos.

La CONCESIONARIO y el REGULADOR podrán medir la rugosidad de diferentes maneras, y con diferentes equipos a través del tiempo, pero sea cual sea la forma elegida, la misma será confiable y reproducible.

Sean cuales sean los equipos utilizados por la CONCESIONARIO y el REGULADOR, siempre antes de su utilización deberán ser calibrados en el mismo sector y la calibración del equipo y los detalles de la misma estarán disponibles para la otra parte.

Para la evaluación del nivel de servicio se utilizará la Rugosidad Media Deslizante Máxima con un intervalo de un (1) km.

Se medirá la rugosidad de cada uno de los tramos de la Concesión en intervalos no mayores de cien (100) metros.

Para cada intervalo se calcula el valor medio de las rugosidades de los intervalos ubicados en un entorno de un (1) km del intervalo considerado y se le asigna a éste intervalo el valor resultante. Dicho valor se le denominará rugosidad media deslizante en ese intervalo.

Repitiendo el procedimiento anterior para cada uno de los intervalos que conforma el tramo se obtiene la rugosidad media deslizante en todos los intervalos del tramo.

Se exige que el valor máximo de la rugosidad media deslizante en ningún intervalo supere los siguientes valores:

	Concreto Asfáltico	Tratamiento Superficial
Para la recepción de obras	2.00 IRI	2.50
Durante el período de servicio.	3.50 IRI	4.00

D. PARAMETROS DE CONDICION ESTRUCTURAL POR DEFLECTOMETRIA

Nivel de Servicio

1. El CONCESIONARIO deberá efectuar el control estructural de la vía, mediante Deflectometría, en un período no mayor de dos (2) años y/o cada vez que se noten cambios sustanciales en la plataforma, de acuerdo a lo establecido en las Especificaciones Generales para la Construcción de carreteras EG-2000, aprobado con RD N° 1146-2000-MTC/15.17, y el manual de Ensayos para carreteras EM-2000 aprobado con RD N° 028-2001-MTC/17, o en su defecto por la versión actualizada.
2. El CONCESIONARIO deberá realizar la medición de la deflexión en los siguientes casos:

- A la recepción de las Obras de Puesta a Punto.
- A la recepción de la segunda calzada a cargo del CONCEDENTE, de darse el caso.
- Para realizar el seguimiento de la evolución de la deflexión con fines de supervisión y control.
- Para la devolución de la carretera al término del Contrato de Concesión y/ en caso se rescinda el mismo.

En todos los casos de realizar una intervención, el CONCESIONARIO deberá alcanzar al REGULADOR, los parámetros de diseño utilizados (N° de ejes equivalente, período de diseño, IMDA y tasa de crecimiento utilizada).

3. Para determinar el estado de la condición estructural del pavimento, el CONCESIONARIO deberá obtener la deflexión admisible en función a los ejes equivalentes hallados en base al tránsito actualizado en el año de la puesta en servicio de la vía (Finalización de las Obras de Puesta a Punto) y para el período de análisis previsto para el diseño de las intervenciones en el pavimento.
4. El Concesionario efectuara el seguimiento y control de la condición estructural del pavimento basado en la deflexión característica y la deflexión admisible que se determinara de la siguiente manera:

- Deflexión característica

$$D_c = D_p + T^* \text{ (desv estándar)}$$

D_c = Deflexión característica

D_p = Deflexión promedio

T = Coeficiente que representa el porcentaje del área total de probabilidad de presentar deflexiones superiores a la deflexión característica, $T = 1.645$.

- Deflexión admisible

$$D_a = (1.15/N18)^{1/4}$$

D_a = deflexión admisible

$N18$ = número total de ejes equivalente a 18 kips (8.2 Tn) (en millones)

En todos los controles se deberá cumplir que "Deflexión característica sea menor que deflexión admisible ($D_c < D_a$).

En caso de aplicarse equipos de características superiores a la viga Benkelman Deflectómetro de impacto, Deflectómetro de carga vibratoria sinusoidal, etc), las medidas tomadas deberán correlacionarse respecto a los dispositivos señalados en la normatividad antes especificada.

ANEXO II
MODELO DE DECLARACIÓN DEL ACREEDOR PERMITIDO

Lima, de de 200.....

Señores

Ministerio de Transportes y Comunicaciones

Jirón Zorritos N° 1203

Lima – Perú

Presente.-

Acreedor Permitido:

Referencia: Contrato de Concesión de los Tramos Viales de la Red Vial N° 4.

De acuerdo con lo previsto en el Contrato de Concesión de los Tramos Viales de la Red Vial N° 4, declaramos:

- a) Que, no nos encontramos sujetos a impedimentos ni restricciones (por vía contractual, judicial, arbitral, administrativa, legislativa u otra), para asumir y cumplir con el compromiso de financiar a _____ (CONCESIONARIO) hasta por el monto de _____ , a efectos de que éste esté en óptimas condiciones para cumplir con las obligaciones que le correspondan conforme al Contrato de Concesión _____ .
- b) Por medio de la presente confirmamos que nuestros órganos internos competentes han aprobado una línea de crédito hasta por el monto de _____ , a favor de _____ (CONCESIONARIO), la misma que está destinada a cumplir las obligaciones derivadas del Contrato de Concesión de los Tramos Viales de la Red Vial N° 4.
- c) Que cumplimos con los requisitos establecidos en el Contrato de Concesión de los Tramos Viales de la Red Vial N° 4, así como todos aquellos exigidos por las normas legales aplicables, para clasificar como Acreedor Permitido, de conformidad con los términos que el Contrato de Concesión asigna a esta definición.

Atentamente,

Firma :

Nombre:

Representante del Acreedor Permitido.

Entidad:

Acreedor Permitido.

ANEXO III
GARANTÍA DE FIEL CUMPLIMIENTO DE CONTRATO DE CONCESION

Lima de de 200....

Señores

Ministerio de Transportes y Comunicaciones

Presente.-

Ref.: Carta Fianza No

Vencimiento:

De nuestra consideración:

Por la presente y a la solicitud de nuestros clientes, señores..... *{nombre de la persona jurídica}* (en adelante "el CONCESIONARIO") constituimos esta fianza solidaria, irrevocable, incondicional y de realización automática, sin beneficio de excusión, ni división, hasta por la suma de.....a favor del Ministerio de Transportes y Comunicaciones para garantizar el correcto y oportuno cumplimiento de todas y cada una de las obligaciones a cargo del CONCESIONARIO, derivadas de la celebración del Contrato de Concesión de los Tramos Viales de la Red Vial N° 4 (en adelante "el Contrato").

La presente Fianza también garantizará el correcto y oportuno cumplimiento de las obligaciones a cargo del CONCESIONARIO establecidas en virtud de las disposiciones contenidas en el Texto Único Ordenado de normas con rango de ley que regulan la entrega en concesión a) sector privado de las obras públicas de infraestructura y de servicios públicos aprobado mediante Decreto Supremo No. 059- 96-PCM.

Para honrar la presente Fianza a favor de ustedes bastará un requerimiento escrito por conducto notarial del Organismo Supervisor de la Inversión en Infraestructura de Transporte de Uso Público (OSITRAN), la cual deberá estar firmada por el Presidente de su Consejo Directivo o alguna persona debidamente autorizada por este organismo. El pago se hará efectivo dentro de las 24 horas siguientes a su requerimiento en nuestras oficinas ubicadas en

Toda demora de nuestra parte para honrarla devengará un interés equivalente a la tasa máxima LIBOR más un margen (spread) de 2%. La tasa LIBOR será la establecida por el Cable Reuter diario a las 5:00 p.m. hora Londres debiendo devengarse los intereses a partir de la fecha en que se ha exigido su cumplimiento y hasta la fecha efectiva de pago.

Nuestras obligaciones bajo la presente Fianza, no se verán afectadas por cualquier disputa entre ustedes y nuestros clientes.

Esta Fianza estará vigente desde el de de 200..., hasta el de de 200..., inclusive.

Atentamente,

Firma.....

Nombre

Entidad Bancaria

ANEXO IV
GARANTIA DE FIEL CUMPLIMIENTO DE CONSTRUCCION DE OBRAS

Lima de de 200....

Señores

Ministerio de Transportes y Comunicaciones

Presente.-

Ref.: Carta Fianza No

Vencimiento:

De nuestra consideración:

Por la presente y a la solicitud de nuestros clientes, señores (*nombre de la persona jurídica*) (en adelante "el Concesionario") constituimos esta fianza solidaria, irrevocable, incondicional y de realización automática, sin beneficio de excusión, ni división, hasta por la suma de..... a favor del Ministerio de Transportes y Comunicaciones para garantizar el correcto y oportuno cumplimiento de la ejecución de las obras de conformidad con lo establecido en el Anexo 9 de las Bases, el Estudio Definitivo de Ingeniería e Impacto Ambiental y el Contrato de Concesión de los Tramos Viales de la Red Vial N° 4 suscrito entre el Estado de la República del Perú y nuestros clientes.

Para honrar la presente Fianza a favor de ustedes bastará un requerimiento escrito por conducto notarial del Organismo Supervisor de la Inversión en Infraestructura de Transporte de Uso Público (OSITRAN), la cual deberá estar firmada por el Presidente de su Consejo Directivo o alguna persona debidamente autorizada por este organismo. El pago se hará efectivo dentro de las 24 horas siguientes a su requerimiento en nuestras oficinas ubicadas en

Toda demora de nuestra parte para honrarla devengará un interés equivalente a la tasa máxima LIBOR más un margen (spread) de 2%. La tasa LIBOR será la establecida por el Cable Reuter diario a las 5:00 p.m. hora Londres, debiendo devengarse los intereses a partir de la fecha en que se ha exigido su cumplimiento y hasta la fecha efectiva de pago.

Nuestras obligaciones bajo la presente Fianza, no se verán afectadas por cualquier disputa entre ustedes y nuestros clientes.

Esta Fianza estará vigente desde el de de 200..., hasta el de de 200..., inclusive.

Atentamente,

Firma.....

Nombre

Entidad Bancaria

ANEXO V
TESTIMONIO DE LA ESCRITURA PÚBLICA DE CONSTITUCIÓN SOCIAL Y ESTATUTO DEL
CONCESIONARIO

ANEXO VI
PODER DEL REPRESENTANTE LEGAL DEL CONCESIONARIO

ANEXO VII
PROPUESTA ECONÓMICA

ANEXO VIII MEDICIÓN DE FLUJOS VEHICULARES

1. Corresponde al CONCESIONARIO proporcionar al REGULADOR informes de las mediciones de flujo vehicular, respecto de las unidades de peaje previstas en el presente Contrato, cuya información y periodicidad se deberá ceñir al Reglamento General de Supervisión, aprobado mediante Resolución de Consejo Directivo N° 036-2004-CD-OSITRAN, o norma que lo sustituya.
2. Corresponde al CONCESIONARIO proporcionar al REGULADOR un informe de los flujos vehiculares auditados, cuya información y periodicidad se deberá ceñir al Reglamento General de Supervisión, aprobado mediante Resolución de Consejo Directivo N° 036-2004-CD-OSITRAN, o norma que lo sustituya.

A tal efecto, corresponderá al REGULADOR establecer los criterios de selección de la empresa auditora a ser contratada, siendo responsabilidad del CONCESIONARIO llevar a cabo el procedimiento de selección, que se realizará cada año, dentro de los dos (2) primeros meses del año a ser auditado.

La auditoría del flujo vehicular se realizará con el objeto, entre otros, de verificar el ingreso efectivo recaudado por el CONCESIONARIO.

3. Adicionalmente, el REGULADOR podrá optar, bajo su responsabilidad, por la instalación en las estaciones de control y pago de Peaje, de sus propias máquinas y equipos de conteo de vehículos, durante el período de tiempo que estime conveniente, a su propio costo. Para lo anterior el CONCESIONARIO deberá proporcionar el espacio mínimo para cubrir las necesidades de su operación y funcionamiento.

El CONCESIONARIO realizará sus mejores esfuerzos para la vigilancia de dichos equipos pero en ningún caso será responsable por la custodia, conservación, pérdida o deterioro de los mismos, salvo que se demuestre que los daños ocasionados son responsabilidad de su personal.

CONTROL DE PESOS Y DIMENSIONES VEHICULARES

4. Durante el Plazo de la Concesión y en el Área de la Concesión, el CONCESIONARIO es el responsable de hacer respetar íntegramente el Reglamento de Pesos y Dimensiones Vehiculares vigente. A tales efectos se establecen las siguientes condiciones:
 - a) El CONCESIONARIO es responsable durante todo el Plazo de la Concesión del correcto funcionamiento de la infraestructura, equipos de pesaje, calibración de las balanzas dinámica instaladas o por instalarse, tomando como referencia la Norma ASTM E 1318-02, Normas y Protocolos de Calibración de Balanzas Dinámicas del INDECOPI y el Reglamento Nacional de Vehículos vigente.
 - b) El CONCESIONARIO deberá efectuar las verificaciones que entienda necesarias de peso y dimensiones vehiculares, evitando en la medida de lo posible retrasos e inconvenientes a los Usuarios y de conformidad con las Leyes y Disposiciones Aplicables. A tales efectos, podrá disponer a lo largo de la Concesión de un sistema de pesaje para efectuar los controles que entienda necesarios.
 - c) En el ejercicio de su función, el CONCESIONARIO está facultado para requerir directamente el auxilio de la fuerza pública, a fin de hacer cesar las conductas en

infracción, así como notificar a los funcionarios del CONCEDENTE responsables de la imposición de las multas y sanciones que establezca la normatividad vigente, notificar al infractor y/o adoptar las medidas necesarias para hacer cumplir los reglamentos y normas vigentes.

- d) El CONCESIONARIO está obligado a informar mensualmente al REGULADOR y a la Policía Nacional sobre las infracciones detectadas directa o indirectamente, indicando el tipo de infracción y el infractor si fuera posible, los datos básicos de vehículos y conductores involucrados, a fin que dichas autoridades adopten las medidas que entiendan necesarias. Asimismo, corresponde al CONCESIONARIO entregar semanalmente al CONCEDENTE, la base de datos generada por el sistema de pesaje, sobre las ocurrencias relacionadas a su funcionamiento.
- e) La imposición y cobro de las multas y sanciones correspondientes a los infractores de pesos y dimensiones corresponde únicamente al CONCEDENTE y a la Policía Nacional del Perú, en cumplimiento de las disposiciones aplicables vigentes.

Se efectuará el registro de las características del tráfico que circula por el Tramo

Sin perjuicio de las condiciones anteriores, el REGULADOR se reserva el derecho de efectuar, en forma independiente, cualquier evaluación, medición o calibración que estime conveniente, a efectos de verificar el cumplimiento de la obligación del CONCESIONARIO de hacer cumplir el Reglamento de Pesos y Dimensiones Vehiculares o norma que lo sustituya. A tales efectos, podrá utilizar los equipos operados por el CONCESIONARIO, en la medida que no interfiera con las labores de control de éste, ni con la prestación del Servicio.

El mantenimiento de los equipos de control de pesos y dimensiones vehiculares y de los sistemas de recolección de los datos de tráfico, así como el costo del personal necesario para su operación correrá por cuenta del CONCESIONARIO durante todo el Plazo de la Concesión.

AUTORIZACIONES ESPECIALES

- 5. Las autorizaciones especiales para el tránsito de cargas cuyo peso, altura o ancho exceda al máximo permitido por el Reglamento de Pesos y Dimensiones Vehiculares vigente o norma que la sustituya, son otorgadas por el CONCEDENTE o la entidad que éste designe (actualmente Provías Nacional).

Dicha entidad emitirá las autorizaciones tomando previamente conocimiento del estado de la infraestructura, de la programación de obras y del estado del tránsito, estableciendo las condiciones para permitir el tránsito de la carga especial.

Se informará al CONCESIONARIO de la autorización concedida, de manera que éste efectúe el control de peso de los vehículos, verificando el cumplimiento de lo establecido en la autorización especial y las condiciones en que ésta se otorgue, de manera que el transportista tome las medidas necesarias para evitar daños o deterioro de la infraestructura vial y de los Bienes de la Concesión y tomar las medidas de seguridad que sean necesarias. La tarifa por esta supervisión será propuesta por el

CONCESIONARIO y autorizada por el REGULADOR, siendo pagada por el Usuario al CONCESIONARIO.

En caso de incumplimientos, el CONCESIONARIO informará a la entidad competente para la aplicación de las sanciones que correspondan, teniendo el derecho a reclamar la reparación de los daños y realizar las acciones legales que correspondan.

ANEXO IX PENALIDADES APLICABLES AL CONTRATO

Tabla N° 1: Penalidades referidas a la Sección III del Contrato: Eventos a la Fecha de Suscripción del Contrato

Cláusula Contrato	Monto (US\$)	Descripción de penalidad	Criterio de Aplicación
3.5)	1000	Atraso en el pago a PROINVERSION, por concepto de actos preparatorios para el proceso de entrega de la Concesión.	Cada día de atraso
3.9	5000	Atraso en la entrega de Documentación que acredite fehacientemente el cierre financiero del CONCESIONARIO.	Cada día de atraso

Tabla N° 2: Penalidades referidas a la Sección V del Contrato: Régimen de Bienes

Cláusula Contrato	Monto (US\$)	Descripción de penalidad	Criterio de Aplicación
5.33	1000	Atraso en la reposición de los Bienes Reversibles sobre el plazo máximo indicado.	Cada día de atraso
5.30	4000	Atraso en la contratación de póliza de seguro sobre los Bienes materia de ejecución.	Cada día de atraso
5.44	4000	No ejercer la defensa posesoria	Cada vez

Tabla N° 3: Penalidades referidas a la Sección VI del Contrato: Ejecución de Obras

Cláusula Contrato	Monto (US\$)	Descripción de penalidad	Criterio de Aplicación
6.1	4000	Atraso en el plazo máximo de ejecución de las Obras.	Cada día
6.3	2500	No dar al REGULADOR, o al supervisor de Obras y al equipo que éste disponga, de ser el caso, libre acceso a las áreas de obra para realizar su labor.	Cada vez
6.4	2500	Atraso en la presentación del eje del trazo.	Cada vez
6.4	5000	Atraso en la entrega del Estudio Definitivo de ingeniería e Impacto Ambiental para la ejecución de obras indicadas en la Cláusula 6.1.2.	Cada día
6.6	1500	No mantener para las distintas Obras indicados en Cláusula 6.1 un Libro de Obra y de Sugerencias.	Cada vez
6.7	1500	No permitir tanto al CONCEDENTE como al REGULADOR el libre acceso al Libro de Obra durante la ejecución de las Obras.	Cada vez
6.8	3000	Atraso en la presentación al REGULADOR de un Programa de Ejecución de Obras.	Cada día
6.10. g)	1500	Atraso en la presentación de la Garantía de Fiel Cumplimiento de Construcción de Obras.	Cada día hasta un máximo de 30 días.

6.15	15000	Incumplimiento de las Leyes y Disposiciones aplicables en materia de gestión de tráfico, incumplimiento de las indicaciones del Anexo N° 9 de las Bases o el Estudio Definitivo	Cada vez
6.16	15000	No mantener transitables, para todo tipo de vehículos los caminos públicos o variantes por los que fuera necesario desviar el tránsito a causa de la ejecución de Obras.	Cada vez
6.17	4000	Atraso en la presentación al REGULADOR de un plan de tránsito provisorio que asegure el tránsito fluido en todo el sector afectado por las Obras.	Cada día
6.22	2000	Atraso en el plazo estipulado para subsanar las observaciones para defectos menores de la puesta en servicio de la Obra.	Cada día

Tabla N° 4: Penalidades referidas a la Sección VII del Contrato: De la Conservación de las Obras

Cláusula Contrato	Monto (US\$)	Descripción de penalidad	Criterio de Aplicación
7.6	200	Atraso en la presentación del Plan de Conservación e Informes relativos al desarrollo de la Conservación de la Concesión.	Cada día de atraso

Tabla N° 5: Penalidades referidas a la Sección VIII del Contrato: Explotación de la Concesión

Cláusula Contrato	Monto (US\$)	Descripción de penalidad	Criterio de Aplicación
8.5	200	Atraso en la entrega de Informes relativos al desarrollo de la Explotación de la Concesión.	Cada día de atraso
8.9	200	Atraso en la presentación al REGULADOR de los reglamentos internos.	Cada día de atraso
8.11	500	Incumplimiento en el Inicio de Explotación en el plazo previsto	Cada día de atraso
8.12	500	Incumplimiento de la implementación de los Servicios Obligatorios.	Cada vez

Tabla N° 6: Penalidades referidas a la Sección XII del Contrato: Régimen de Seguros y Responsabilidad del Concesionario

Cláusula Contrato	Monto (US\$)	Descripción de penalidad	Criterio de Aplicación
-------------------	--------------	--------------------------	------------------------

12.2	1000	Incumplimiento de la obligación de presentar y mantener vigentes las pólizas de seguro referidas a la responsabilidad civil, sobre bienes materia de ejecución de obras, de riesgos laborales y otras pólizas.	Cada vez
------	------	--	----------

Tabla N° 7: Penalidades referidas a la Sección XIII del Contrato y Apéndice 2 del Anexo 9 de las Bases: Consideraciones Socio Ambientales

a) Relacionadas con las Obligaciones de Información y Otras

Cláusula Contrato	Monto (US\$)	Descripción de Penalidad	Criterio de Aplicación
13.6 y 13.7	1000	Atraso en la presentación del Estudio de Impacto Ambiental correspondiente.	Cada día

b) Durante la Construcción de la Segunda Calzada

Cláusula Contrato	Monto (US\$)	Descripción de Penalidad	Criterio de Aplicación
13.8	3000	Incumplimiento de los procedimientos y acciones contenidas en el Estudio de Impacto Ambiental.	Cada vez
13.8	1000	Atraso en el cumplimiento de las medidas de mitigación, y seguimiento, y otras señaladas en las Especificaciones Socio Ambientales asociadas a estas Obras.	Cada día
13.12	1000	Atraso en el cumplimiento de las instrucciones impartidas por el REGULADOR sobre normas y consideraciones ambientales, establecidas en las Especificaciones Socio Ambientales asociadas a estas Obras.	Cada día
13.11	5000	Incumplimiento de las obligaciones ambientales establecidas en los Programas de Manejo Ambiental, elaborados por el CONCESIONARIO, para Campamentos, Canteras, Depósitos de Material Excedente (Botaderos), Plantas de Asfalto y Chancadoras; para la reutilización y disposición final de residuos sólidos; transporte, manejo y disposición de materiales.	Cada vez
13.11	500	Atraso en la entrega de los Informes Ambientales durante estas Obras.	Cada día
13.8	500	Incumplimiento del plazo de entrega del Plan de Prevención de Riesgos para estas Obras.	Cada día
13.8	500	Incumplimiento del plazo de entrega del Plan de Control de Accidentes o Plan de Contingencias para estas Obras.	Cada día
13.9	5000	Incumplimiento en la implementación del Plan de Prevención de Riesgos y/o Plan de Medidas de Control de Accidentes o Contingencias durante estas Obras.	Cada vez

c) Durante la Conservación de las Obras y Explotación de la Concesión

Cláusula Contrato	Monto US\$)	Descripción de Penalidad	Criterio de Aplicación
13.8	5000	Incumplimiento de los procedimientos y acciones contenidas en el Estudio de Impacto Ambiental.	Cada vez

13.8	1000	Atraso en el cumplimiento de las medidas de mitigación, compensación y seguimiento, señaladas en las Especificaciones Socio Ambientales durante la Conservación de Obras y/o Explotación de la Concesión, según corresponda.	Cada día
13.12	1000	Atraso en el cumplimiento de las instrucciones impartidas por el REGULADOR, según corresponda, sobre normas y consideraciones ambientales, establecidas en las Especificaciones Socio Ambientales asociadas a estas etapas.	Cada día
13.11	500	Atraso en la entrega de los Informes Ambientales durante la etapa de Conservación de Obras y/o Explotación de la Concesión, según corresponda.	Cada día
13.8	500	Incumplimiento del plazo de entrega del Plan de Prevención de Riesgos para estas etapas.	Cada día
13.8	500	Incumplimiento del plazo de entrega del Plan de Control de Accidentes o Plan de Contingencias para estas etapas.	Cada día
13.9	5000	Incumplimiento en la ejecución del Plan de Prevención de Riesgos y/o Plan de Control de Accidentes o Plan de Contingencias durante la etapa de Conservación de Obras y/o Explotación de la Concesión, según corresponda.	Cada vez

Tabla N° 8: Penalidades referidas al Anexo XI: Fideicomiso de Recaudación

Monto (US\$)	Descripción de Penalidad	Criterio de Aplicación
5000	Incumplimiento en la constitución del Fideicomiso de Recaudación.	Cada día
2500	Incumplimiento en la no transferencia de recursos al Fideicomiso de Recaudación.	Cada día

Notas:

- En los casos de incumplimiento s no previstos en el presente Anexo, resultaran de aplicación las sanciones establecidas por el REGULADOR, de acuerdo a sus Normas Regulatorias.
- La naturaleza de tos días de atraso (hábiles o calendarios) se determinará en función al plazo otorgado al CONCESIONARIO para el cumplimiento de su obligación.

ANEXO X
PARTIDAS DE GASTOS GENERALES DE LA CONCESION

1. PERSONAL. BIENES Y SERVICIOS DE LA SEDE CENTRAL

Planilla aplicable a la Concesión
Bienes y servicios

2. PERSONAL. BIENES Y SERVICIOS DE LA SEDE DE OPERACION DE LA CONCESION

Planilla
Bienes y servicios

3. PERSONAL. BIENES Y SERVICIOS DE LA UNIDAD DE PEAJE

Planilla
Bienes y servicios

4. PERSONAL. BIENES Y SERVICIOS DEL SISTEMA DE PESAJE MÓVIL

Planilla
Bienes y servicios

5. PERSONAL. BIENES Y SERVICIOS DEL AUXILIO MECANICO Y SEGURIDAD

Planilla
Bienes y servicios

6. PERSONAL. BIENES Y SERVICIOS DEL AUXILIO MEDICO

Planilla
Bienes y servicios

7. OTROS

Seguros de los equipos en operación
Asesorías
Viajes y movilización
Comunicación social

8. GASTOS PREOPERATIVOS

Costo de Estudios Definitivos de ingeniería
Costo de Estudios de Impacto Ambiental
Costo de constitución de Garantías Contractuales
Costo de contratación de seguros
Monto de costos del proceso

ANEXO XI FIDEICOMISO DE RECAUDACIÓN

El objetivo del Fideicomiso de Recaudación es garantizar el empleo eficiente de la recaudación por Peaje y el impulso inicial en la ejecución de las obras a cargo del CONCESIONARIO, en los primeros años de la concesión. Tendrá una vigencia desde la Fecha de Inicio de la Explotación de la Concesión hasta el momento en que el REGULADOR verifique una inversión en Obras de responsabilidad del CONCESIONARIO ascendente como mínimo a Veinte Millones y 00/100 Dólares Americanos (US\$ 20'000 000,00), sin incluir el IGV. Una vez verificada la inversión antes indicada, corresponderá la liberación de los recursos disponibles en el Fideicomiso de Recaudación a favor del CONCESIONARIO y se procederá a extinguir la vigencia del mismo.

Para tal efecto, a la Fecha de Suscripción del Contrato, el CONCESIONARIO deberá presentar al CONCEDENTE un proyecto de Contrato de Fideicomiso para su aprobación, quien deberá emitir su pronunciamiento en un plazo máximo de diez (10) Días Calendario. De no emitir su pronunciamiento en el plazo previsto, el proyecto de Contrato de Fideicomiso se entenderá aprobado.

El Fideicomiso será celebrado con un Banco de primera línea nacional o internacional, o alguna otra entidad financiera calificada y autorizada por el CONCEDENTE a propuesta del CONCESIONARIO, quien actuará en calidad de entidad fiduciaria, de conformidad con las Leyes y Disposiciones Aplicables.

A más tardar a la Fecha de Inicio de Explotación, el CONCESIONARIO se obliga a constituir y mantener a su costo en calidad de fideicomitente un fideicomiso irrevocable de recaudación, el cual se registrará por las normas que se indican a continuación, así como por lo dispuesto en el respectivo Contrato de Fideicomiso.

El CONCESIONARIO en su calidad de fideicomitente deberá delegar en el CONCEDENTE la facultad de emitir instrucciones al Fiduciario, a fin de administrar la recaudación por concepto de Peaje,

Durante la vigencia del Fideicomiso corresponderá al CONCESIONARIO sustentar ante el REGULADOR para su conformidad, la liberación de recursos correspondientes, atendiendo los siguientes lineamientos:

Primer Año de la Concesión

- (i) Operación, hasta un máximo acumulado de Dos millones cuatrocientos mil y 00/100 Dólares Americanos (US\$ 2 400 000,00) sin incluir el IGV; y
- (ii) Conservación Vial, hasta un máximo acumulado de Novecientos mil y 00/100 Dólares Americanos (US\$ 900 000,00) sin incluir el IGV

Segundo Año de la Concesión

- (i) Operación, hasta un máximo acumulado de Cinco millones trescientos mil y 00/100

Dólares Americanos (US\$ 5 300 000,00) sin incluir el IGV; y

- (ii) Conservación Vial, hasta un máximo acumulado de Un millón y 00/100 Dólares Americanos (US\$ 1 '000 000,00) sin incluir el IGV.

Tercer Año de la Concesión

- (i) Operación, hasta un máximo acumulado de Cinco millones setecientos mil y 00/100 Dólares Americanos (US\$ 5 700 000,00) sin incluir el IGV; y
- (ii) Conservación Vial, hasta un máximo acumulado de Un millón cien mil y 00/100 Dólares Americanos (US\$ 1 100 000,00) sin incluir el IGV.

En caso que al Tercer Año de la Concesión el CONCESIONARIO no haya acreditado la inversión mínima de Veinte Millones y 00/100 Dólares Americanos (US\$ 20'000 000,00), por causas no imputables a él, los montos máximos de liberación de recursos comprendidos en el Tercer Año de la Concesión también se aplicarán en los siguientes años hasta la acreditación de la inversión mínima antes indicada.

Para lo cual el CONCESIONARIO deberá presentar un cronograma referencial de desembolsos al inicio de cada Año de la Concesión, de ser el caso, en el que establecerá los montos y oportunidad de desembolso respetando la clasificación del uso y montos máximos establecidos previamente. El REGULADOR tendrá un plazo no mayor de quince (15) Días Calendarios de presentado dicho cronograma por el CONCESIONARIO, a fin de otorgar su conformidad, con copia al CONCEDENTE. A partir de la conformidad del REGULADOR, el CONCEDENTE tendrá tres (3) Días para emitir al Fiduciario la instrucción de hacer efectivo los pagos correspondientes según lo establecido en dicho cronograma. Corresponderá al Fiduciario liberar los recursos al CONCESIONARIO en un plazo no mayor de dos (2) Días de recibida la instrucción de desembolso de acuerdo al cronograma previamente aprobado, en la medida en que existan recursos disponibles. De no ser suficientes los recursos para atender la solicitud del CONCESIONARIO, el Fiduciario liberará hasta el monto disponible en la Cuenta Recaudadora.

En caso que el CONCESIONARIO no cumpliera con su obligación de constituir el fideicomiso en los términos y plazo señalados, así como con efectuar los correspondientes depósitos en las oportunidades convenidas, por cada Día Calendario de atraso deberá pagar al CONCEDENTE una penalidad diaria a que se refiere el Anexo IX del Contrato.

El Fideicomiso de Recaudación tendrá una Cuenta Recaudadora, en la cual el CONCESIONARIO depositará el íntegro de la recaudación diaria por concepto de Peaje, dentro de las primeras cuarenta y ocho (48) horas siguientes.

Sin perjuicio de lo indicado en los párrafos precedentes, el CONCEDENTE instruirá a Fiduciario para que realice las siguientes acciones con los recursos de la Cuenta Recaudadora:

- a) Calcule y transfiera al REGULADOR el monto equivalente al pago por Supervisión de Obras, conforme a lo indicado en la Cláusula 9.11.

- b) Con la finalidad de realizar la administración financiera de corto plazo de los recursos provenientes de los ingresos por Peajes, realice la inversión de dichos recursos en instrumentos financieros y/o depósitos de corto plazo que tengan la misma calidad crediticia de los instrumentos invertidos por el Ministerio de Economía y Finanzas.
- c) Con la finalidad de dotar al REGULADOR de fondos para el inicio del proceso de contratación del supervisor, transfiera hasta un máximo acumulado de Quinientos mil y 00/100 Dólares Americanos (US\$ 500 000.00). Para tal efecto, el CONCEDENTE, a requerimiento del REGULADOR, instruirá al fiduciario para que transfiera al REGULADOR los recursos solicitados.

En caso de producirse la Caducidad de la Concesión durante la vigencia del Fideicomiso de Recaudación, se procederá de conformidad con lo establecido en el Literal a) de la Cláusula 16.19 del Contrato. De existir un saldo remanente, los recursos serán liberados a favor del CONCEDENTE.